



BONSUCESSO
Banco de crédito

Earnings Release 1T12

Belo Horizonte, 25 de maio de 2012 – O Banco Bonsucesso S.A. (“Banco Bonsucesso”, “Bonsucesso” ou “Banco”), Banco de Crédito com atuação em empréstimos consignados e no crédito para pequenas e médias empresas (Middle Market), anuncia seus resultados relativo ao primeiro trimestre de 2012 (1T12). As informações financeiras e operacionais a seguir se referem à companhia controladora (BANCO).

Comentários da Administração

O primeiro trimestre de 2012 foi marcado pela entrada em vigor da Resolução 3.533 do CMN, que estabelece novos procedimentos contábeis para venda de ativos financeiros. De acordo com essa resolução, as receitas e despesas oriundas das cessões de crédito com retenção substancial dos riscos e benefícios passam a ser apropriadas pelo prazo remanescente da operação, ao invés de reconhecidas no ato da venda dos ativos, como anteriormente estabelecido pela autoridade monetária. Com isto, o resultado apresentado neste trimestre não é comparável aos de trimestres anteriores.

Entendemos que esse procedimento contábil produz um efeito negativo nos resultados no curto prazo, mas que tende a ser revertido no médio prazo com o crescimento do estoque de ativos de crédito geradores de renda em carteira. Com isso, esperamos a retomada dos padrões de rentabilidade históricos já no próximo exercício.

Nossa estratégia se manteve em linha com nosso foco, de **Banco de Crédito**. Assim, mantivemos nossa atuação no crédito consignado tradicional, priorizando nossos convênios mais rentáveis, e incrementamos nossa plataforma de cartão de crédito na modalidade consignado e no desenvolvimento de novos produtos. No Middle Market, mantivemos nosso modelo de operações estruturadas com lastro em recebíveis.

Nossa carteira de crédito total, incluindo os créditos cedidos para FIDC’s e com coobrigação para outras instituições financeiras, fechou o trimestre em **R\$ 3,5 bi**. Já a carteira própria, totalizou **R\$ 1,7 bi**, com incremento de **17,8%** em relação ao 4T11, refletindo as mudanças da legislação.

No que tange à **Captação de Recursos**, encerramos o trimestre com **R\$ 1,6 bi** captados via Depósitos a Prazo, aí compreendidos CDB’s e DPGE’s, com prazo médio de **651 dias**. Com relação às Cessões de Crédito, dada a nossa menor necessidade de liquidez, optamos por realizar um volume menor ao longo do trimestre.

Neste contexto, encerramos o trimestre com perda contábil de **R\$ 10,3 mm**, Patrimônio Líquido de **R\$ 371,3 mm** e Índice de Basileia de **15,4%**.

O resultado obtido é decorrente das novas regras contábeis. Ressaltamos, porém, que estas práticas não alteram nossa capacidade de *funding* via venda de ativos. Nossas linhas de cessão de crédito em vigor e nossos FIDC’s colocados ao longo dos últimos 2 anos fomentam nossa liquidez, que é graduada em função do nosso ritmo de produção.

A DIRETORIA

Destaques do Trimestre

- ★ O Bonsucesso obteve no 1T12 uma **perda contábil de R\$ 10,3 milhões**, principalmente devido à mudança contábil de apuração do resultado com cessões de crédito (Res. 3.533);
- ★ O **Patrimônio Líquido** fechou o período com **R\$ 371,3 milhões** e o **Índice de Basileia** em **15,4%**;
- ★ A **Carteira de Crédito Própria (on balance)** alcançou **R\$ 1,7 bilhão**, 17,8% superior ao 4T11;
- ★ Os **Ativos Totais** somaram **R\$ 2,7 bilhões**, acréscimo de 12,3% em relação ao 1T11;
- ★ A **Captação Total** atingiu **R\$ 4,0 bilhões**, valor 8,6% superior ao 1T11.

Principais Indicadores

| Balço Patrimonial (R\$ Milhões) | 1T12 | 4T11 | Var. % | 1T11 | Var. % |
|--|---------|---------|--------|---------|--------|
| Carteira de Crédito on balance | 1.709,8 | 1.451,9 | 17,8% | 1.705,3 | 0,3% |
| Carteira de Crédito off balance - Outras IFs | 1.129,3 | 1.278,6 | -11,7% | 1.365,6 | -17,3% |
| Carteira de Crédito off balance - FIDCs | 674,9 | 765,7 | -11,9% | 226,2 | 198,3% |
| Carteira de Crédito Total | 3.514,0 | 3.496,2 | 0,5% | 3.297,1 | 6,6% |
| Ativos Totais | 2.671,9 | 2.592,5 | 3,1% | 2.379,8 | 12,3% |
| Depósitos a Prazo | 1.554,0 | 1.551,6 | 0,2% | 1.466,6 | 6,0% |
| Depósitos Totais | 1.619,0 | 1.627,2 | -0,5% | 1.512,2 | 7,1% |
| Patrimônio Líquido | 371,3 | 381,3 | -2,6% | 388,8 | -4,5% |
| Captação Total | 4.032,3 | 4.255,9 | -5,3% | 3.713,7 | 8,6% |

| Resultado (R\$ Milhões) | 1T12 | 4T11 | Var. % | 1T11 | Var. % |
|---|--------|--------|----------|--------|---------|
| Resultado Bruto da Intermediação Financeira | 49,0 | 60,1 | -18,5% | 73,1 | -33,0% |
| Receitas com Prestação de Serviços | 2,4 | 2,4 | 0,0% | 3,7 | -35,1% |
| Despesas de Pessoal | (4,6) | (4,7) | -2,1% | (4,0) | 15,0% |
| Despesas Administrativas | (52,1) | (67,2) | -22,5% | (86,3) | -39,6% |
| Lucro (Prejuízo) Líquido | (10,3) | 0,6 | -1816,7% | 9,1 | -213,2% |

| Indicadores | 1T12 | 4T11 | Var. p.p | 1T11 | Var. p.p |
|---------------------------|--------|-------|-----------|-------|-----------|
| ROAA | -1,6% | 0,1% | -1,7 p.p | 1,5% | -3,1 p.p |
| ROAE | -10,5% | 0,6% | -11,1 p.p | 9,8% | -20,3 p.p |
| Índice de Eficiência | 70,7% | 83,4% | -12,7 p.p | 64,5% | 6,2 p.p |
| Índice de Basileia | 15,4% | 16,2% | -0,8 p.p | 17,9% | -2,5 p.p |
| Margem Financeira Líquida | 12,1% | 14,8% | -2,7 p.p | 23,3% | -11,2 p.p |
| Inadimplência | 3,8% | 3,8% | 0,0 p.p | 2,8% | 1,0 p.p |

Desempenho Financeiro

Resultado Contábil

O Resultado Contábil do Bonsucesso no primeiro trimestre de 2012 foi diretamente impactado pela aplicação da Resolução 3.533 do CMN e fechou com perda de R\$ 10,3 milhões. As alterações contábeis regidas por esta resolução prejudicam a comparação do resultado do 1T12 com os resultados apurados em períodos anteriores.

Resultado da Intermediação Financeira

O Resultado da Intermediação Financeira no 1T12 foi de R\$ 49,1 milhões, inferior ao apresentado em trimestres anteriores, em função da redução das rendas com operações de crédito, devido ao não reconhecimento imediato do lucro das cessões realizadas no período. O aumento das receitas com TVM's e aplicações interfinanceiras de liquidez no 1T12 ante o 4T11 se deve, em grande parte, ao maior volume de cotas subordinadas oriundas da venda de carteira para FIDC's ocorrida em dezembro de 2011.

| Resultado da Intermediação Financeira (R\$ Milhões) | 1T12 | 4T11 | Var. % | 1T11 | Var. % |
|---|---------------|---------------|---------------|---------------|---------------|
| Receitas da intermediação financeira | 122,9 | 138,7 | -11,4% | 166,9 | -26,4% |
| Operações de crédito | 106,7 | 133,4 | -20,0% | 149,4 | -28,6% |
| Operações com títulos e valores mobiliários e aplicações interfinanceiras de liquidez | 16,2 | 5,3 | 205,7% | 17,5 | -7,4% |
| Despesas da intermediação financeira | (73,8) | (78,5) | -6,0% | (93,8) | -21,3% |
| Operações de captação no mercado | (53,9) | (56,8) | -5,1% | (48,4) | 11,4% |
| Operações de empréstimos e repasses | 0,0 | 0,0 | | (0,1) | -100,0% |
| Operações de Venda ou de Transferência de Ativos Financeiros | (1,0) | 0,0 | | 0,0 | |
| Provisão para créditos de liquidação duvidosa | (18,9) | (21,7) | -12,9% | (45,3) | -58,3% |
| Resultado bruto da intermediação financeira | 49,1 | 60,2 | -18,4% | 73,1 | -32,8% |

Outras Receitas (Despesas) Operacionais

A variação positiva de Outras Receitas (Despesas) Operacionais em relação ao 4T11 se deveu, basicamente, à redução de Outras Despesas Administrativas, uma vez que as despesas de comissão a correspondentes deixaram de ser reconhecidas no ato da cessão de crédito.

| Outras receitas (despesas) operacionais (R\$ Milhões) | 1T12 | 4T11 | Var. % | 1T11 | Var. % |
|---|---------------|---------------|---------------|---------------|--------------|
| Outras receitas (despesas) operacionais | (62,8) | (75,7) | -17,0% | (63,9) | -1,7% |
| Receitas de prestação de serviços | 2,4 | 2,4 | 0,0% | 3,7 | -35,1% |
| Despesas de pessoal | (4,6) | (4,7) | -2,1% | (4,0) | 15,0% |
| Outras despesas administrativas | (52,1) | (67,2) | -22,5% | (86,3) | -39,6% |
| Despesas tributárias | (4,8) | (8,5) | -43,5% | (7,9) | -39,2% |
| Outras receitas operacionais | 10,0 | 13,8 | -27,5% | 22,1 | -54,8% |
| Outras despesas operacionais | (21,1) | (13,5) | 56,3% | (3,6) | 486,1% |
| Resultado de participação em controladas | 7,4 | 2,0 | 270,0% | 12,1 | -38,8% |

Índice de Eficiência Operacional

O Índice de Eficiência Operacional do Banco reduziu 12,7 p.p. no 1T12 ante o 4T11, como resultado das reestruturações e revisão de processos realizados pelo Banco na busca por ganhos de produtividade. A tendência é de contínua melhora da eficiência operacional, já que as receitas de operações de crédito devem continuar crescendo como consequência do aumento da carteira *on balance* e as despesas administrativas devem cair ainda mais em decorrência das revisões de processos previstas para ocorrer até o final de 2012.

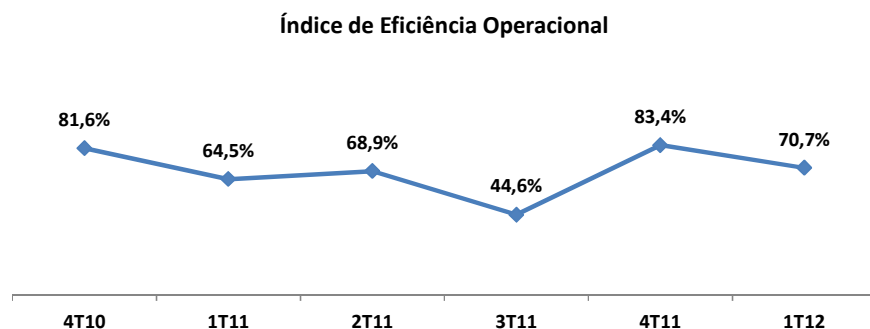

Margem Financeira Líquida

A Margem Financeira Líquida do 1T12 não pode ser comparada a de trimestres anteriores já que as receitas com as cessões de crédito passaram a ser contabilizadas no decorrer do prazo das operações, por força da mudança da legislação.

| Margem Financeira Líquida (R\$ Milhões) | 1T12 | 4T11 | Var. % | 1T11 | Var. % |
|---|----------------|----------------|-----------------|----------------|------------------|
| Ativos Rentáveis Médios | 2.338,6 | 2.323,7 | 0,6% | 2.204,9 | 6,1% |
| Aplicações Interfinanceiras de liquidez, TVM e Derivativos | 757,7 | 785,8 | -3,6% | 550,5 | 37,6% |
| Operações de Crédito | 1.580,9 | 1.537,9 | 2,8% | 1.654,4 | -4,4% |
| Resultado bruto da intermediação financeiras antes da provisão | 67,9 | 81,8 | -17,0% | 118,4 | -42,6% |
| Resultado bruto da intermediação financeiras | 49,0 | 60,1 | -18,5% | 73,1 | -33,0% |
| Provisão para crédito de liquidação duvidosa | (18,9) | (21,7) | -12,9% | (45,3) | -58,2% |
| Margem Financeira Líquida | 12,1% | 14,8% | -2,7 p.p | 23,3% | -11,2 p.p |

Desempenho Operacional
Evolução dos Ativos

Os ativos totais do Banco no 1T12 montam R\$ 2,7 bilhões, um crescimento de 12,3% em relação ao mesmo trimestre do ano anterior.

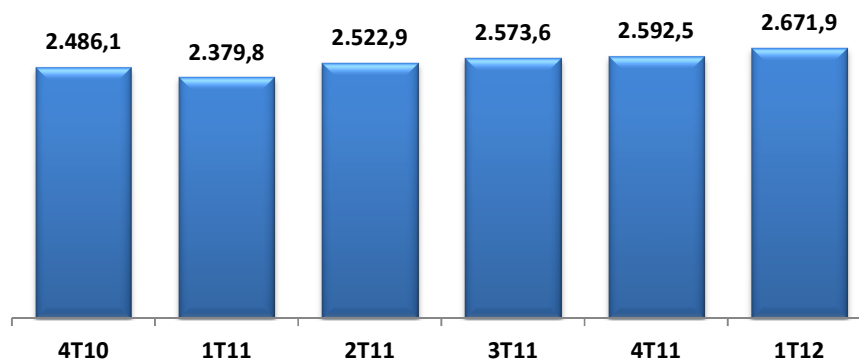
Evolução dos Ativos Totais (R\$ Milhões)

Carteira de Crédito Total

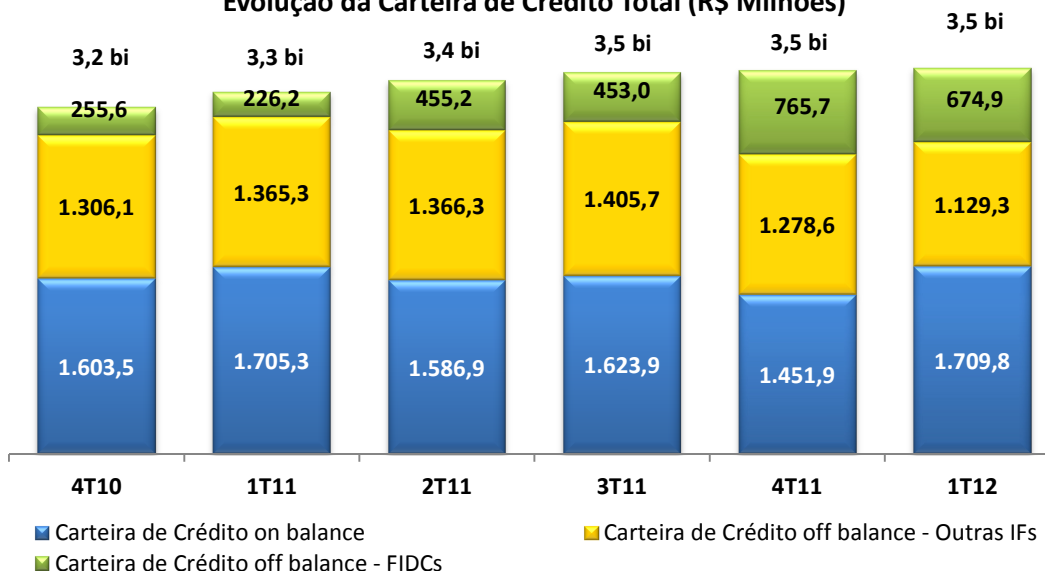
A Carteira de Crédito Total do Banco fechou com R\$ 3,5 bilhões no 1T12, 6,6% superior ao saldo do 1T11. Em relação ao 4T11, embora a Carteira de Crédito Total tenha se mantido estável, verifica-se um crescimento da carteira *on balance* em contrapartida à redução das carteiras *off balance*. Esse movimento tende a prevalecer no futuro, trazendo maiores rendas de operações de crédito para o Banco.

Evolução da Carteira de Crédito Total (R\$ Milhões)

A Carteira de Crédito Total do Banco está distribuída conforme abaixo, com destaque para as operações com cartões de crédito (consignado) que atingiram R\$ 329,8 milhões, um crescimento de 83,2% na comparação com o 1T11, com representatividade de 19,3% da carteira *on balance*.

| Distribuição da Carteira Total (R\$ Milhões) | 1T12 | 4T11 | Var. % | 1T11 | Var. % |
|--|----------------|----------------|-------------|----------------|-------------|
| Carteira de Crédito Total | 3.514,0 | 3.496,2 | 0,5% | 3.297,1 | 6,6% |
| Crédito pessoal Total | 2.823,0 | 2.779,3 | 1,6% | 2.772,5 | 1,8% |
| Carteira de Crédito off balance - Outras IFs | 1.129,3 | 1.278,6 | -11,7% | 1.365,6 | -17,3% |
| Carteira de Crédito off balance - FIDCs | 674,9 | 765,7 | -11,9% | 226,2 | 198,3% |
| Carteira de Crédito on balance | 1.018,8 | 735,0 | 38,6% | 1.180,7 | -13,7% |
| Capital de giro | 354,2 | 402,2 | -11,9% | 330,4 | 7,2% |
| Finame | 1,0 | 1,6 | -37,5% | 6,2 | -83,9% |
| CDC - Pessoas físicas e jurídicas | 1,8 | 2,3 | -21,7% | 5,4 | -66,7% |
| Conta garantida | 3,0 | 3,3 | -9,1% | 2,0 | 50,0% |
| Operações com cartões de crédito | 329,8 | 307,2 | 7,4% | 180,0 | 83,2% |
| Outros | 1,2 | 0,3 | 300,0% | 0,6 | 100,0% |

A seguir, detalhamos a Carteira de Crédito Total por nível de risco conforme resolução 2.682/99 do BACEN:

| Nível de Risco (R\$ Milhões) | 1T12 | | | 4T11 | | | 1T11 | | |
|---------------------------------|----------------|-------------|--------------|----------------|-------------|--------------|----------------|-------------|-------------|
| | Volume | % Part. | Provisão | Volume | % Part. | Provisão | Volume | % Part. | Provisão |
| AA | 0,0 | 0,0% | | 0,0 | 0,0% | | 1,5 | 0,0% | |
| A | 3.016,7 | 85,8% | 16,3 | 2.979,0 | 85,2% | 14,9 | 2.882,9 | 87,4% | 14,4 |
| B | 187,5 | 5,3% | 1,9 | 228,2 | 6,5% | 2,3 | 246,3 | 7,5% | 2,5 |
| C | 138,8 | 3,9% | 4,2 | 112,1 | 3,2% | 3,4 | 35,7 | 1,1% | 1,1 |
| D | 52,9 | 1,5% | 5,4 | 45,3 | 1,3% | 4,5 | 37,8 | 1,1% | 3,8 |
| E | 14,5 | 0,4% | 4,7 | 15,5 | 0,4% | 4,7 | 22,1 | 0,7% | 6,6 |
| F | 13,7 | 0,4% | 7,4 | 37,1 | 1,1% | 18,6 | 8,2 | 0,2% | 4,1 |
| G | 9,5 | 0,3% | 7,3 | 9,7 | 0,3% | 6,8 | 6,8 | 0,2% | 4,8 |
| H | 80,4 | 2,3% | 84,7 | 69,3 | 2,0% | 69,3 | 55,8 | 1,7% | 55,8 |
| Total | 3.514,0 | 100% | 131,9 | 3.496,2 | 100% | 124,5 | 3.297,1 | 100% | 93,1 |

A Carteira do Crédito Consignado encerrou o trimestre distribuída conforme abaixo:

| Crédito Consignado (R\$ Milhões) | Carteira de Crédito on balance | Carteira de Crédito off balance - Outras IFs | Carteira de Crédito off balance - FIDCs | Total | % do Total |
|----------------------------------|--------------------------------|--|---|----------------|---------------|
| INSS | 450,5 | 1.029,0 | 582,0 | 2.061,5 | 73,3% |
| Federal | 48,7 | 7,4 | | 56,1 | 2,0% |
| Estadual | 342,3 | 78,2 | 75,3 | 495,8 | 17,6% |
| Municipal | 165,6 | 14,7 | 17,6 | 197,9 | 7,0% |
| Privado | 0,4 | | | 0,4 | 0,0% |
| Total | 1.007,5 | 1.129,3 | 674,9 | 2.811,7 | 100,0% |

Captação

A elevada liquidez proporcionada pela colocação do Bonsucesso FIDC II, em dezembro de 2011, levou ao menor volume de venda de carteira no 1T12, não obstante a disponibilidade de linhas para cessões de crédito. Em consequência, ocorreu uma redução do saldo de cessões, o que impactou o saldo total de captação no 1T12.

| Captação (R\$ Milhões) | 1T12 | 4T11 | Var. % | 1T11 | Var. % |
|--------------------------------------|----------------|----------------|--------------|----------------|-------------|
| Depósitos a prazo | 1.554,0 | 1.551,6 | 0,2% | 1.466,6 | 6,0% |
| Outros depósitos | 65,0 | 75,6 | -14,0% | 45,6 | 42,5% |
| Captação externa | 235,4 | 229,0 | 2,8% | 211,2 | 11,5% |
| Outros | 93,0 | 113,3 | -17,9% | 71,8 | 29,5% |
| Cessão de crédito (off balance) | 1.378,5 | 1.573,1 | -12,4% | 1.719,7 | -19,8% |
| FIDCs - Cotas seniores (off balance) | 706,4 | 713,3 | -1,0% | 198,8 | 255,3% |
| Total | 4.032,3 | 4.255,9 | -5,3% | 3.713,7 | 8,6% |

Patrimônio Líquido

A perda contábil registrada no período analisado, devido à alteração da legislação, impactou diretamente no Patrimônio Líquido, que encerrou o 1T12 com R\$ 371,3 milhões.

Evolução do Patrimônio líquido (R\$ Milhões)

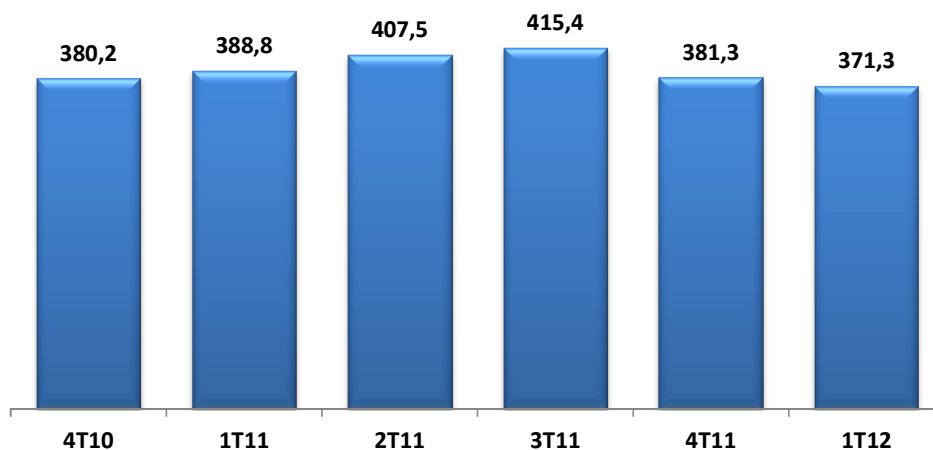

Índice de Basileia

O Bonsucesso alcançou no 1T12 o Índice de Basileia II de 15,4%, bem acima do mínimo de 11% estabelecido pelo BACEN. Desta forma, existe uma ampla margem para o crescimento dos ativos de crédito, o que irá se traduzir em maiores receitas e lucro, incrementando o Patrimônio de Referência e favorecendo o Índice de Basileia.

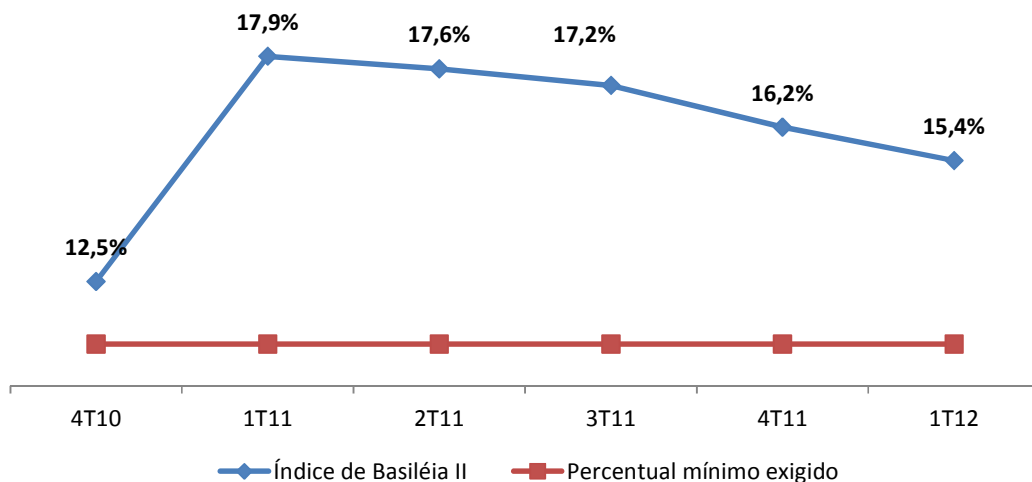

Ratings

| Agência | Tipo | Classificação / Perspectiva | Data |
|---|--|--|---------------|
|  AUSTIN RATING | Longo Prazo | A- / Estável | junho/2011 |
|  MOODY'S | Escala Global e Moeda Local Moeda Estrangeira Escala Nacional Brasileira | B1 / Negativa B1 / Negativa Baa3.br / Negativa | abril/2011 |
|  FitchRatings | Moeda Estrangeira e Local Escala Nacional | B+ / Negativa BBB+(bra) / Negativa | dezembro/2011 |

Anexo I - Balanço Patrimonial – em R\$ mil

| ATIVO | 31/3/2012 | 31/12/2011 | H% | 31/03/2011 | H% |
|---|------------------|------------------|--------------|------------------|--------------|
| CIRCULANTE | 1.392.896 | 1.396.283 | -0,2% | 1.051.340 | 32,5% |
| DISPONIBILIDADES | 713 | 723 | -1,4% | 537 | 32,8% |
| APLICAÇÕES INTERFINANCEIRAS DE LIQUIDEZ | 97.448 | 300.911 | -67,6% | 90.348 | 7,9% |
| Aplicações no mercado aberto | 84.105 | 288.430 | -70,8% | 55.598 | 51,3% |
| Aplicações em depósitos interfinanceiros | 13.343 | 12.481 | 6,9% | 34.750 | -61,6% |
| TÍTULOS E VALORES MOBILIÁRIOS E INSTRUMENTOS FINANCEIROS DERIVATIVOS | 234.334 | 120.917 | 93,8% | 48.463 | 383,5% |
| RELAÇÕES INTERFINANCEIRAS | 912 | 928 | -1,7% | 1.788 | -49,0% |
| OPERAÇÕES DE CRÉDITO | 924.234 | 842.041 | 9,8% | 813.754 | 13,6% |
| Operações de crédito setor privado | 966.238 | 899.735 | 7,4% | 848.416 | 13,9% |
| Operações de crédito vinculadas a cessão | 19.721 | | | | |
| Provisão para créditos de liquidação duvidosa | (61.725) | (57.694) | 7,0% | (34.662) | 78,1% |
| OUTROS CRÉDITOS | 113.525 | 112.995 | 0,5% | 75.956 | 49,5% |
| OUTROS VALORES E BENS | 21.730 | 17.768 | 22,3% | 20.494 | 6,0% |
| NÃO CIRCULANTE | 1.279.008 | 1.196.219 | 6,9% | 1.328.471 | -3,7% |
| APLICAÇÕES INTERFINANCEIRAS DE LIQUIDEZ | 9.184 | 8.957 | 2,5% | | |
| Aplicações em depósitos interfinanceiros | 9.184 | 8.957 | 2,5% | | |
| TÍTULOS E VALORES MOBILIÁRIOS E INSTRUMENTOS FINANCEIROS DERIVATIVOS | 313.143 | 430.442 | -27,3% | 302.348 | 3,6% |
| OPERAÇÕES DE CRÉDITO | 709.744 | 534.552 | 32,8% | 836.322 | -15,1% |
| Operações de crédito setor privado | 683.695 | 552.161 | 23,8% | 856.905 | -20,2% |
| Operações de crédito vinculadas a cessão | 40.173 | | | | |
| Provisão para créditos de liquidação duvidosa | (14.124) | (17.609) | -19,8% | (20.583) | -31,4% |
| OUTROS CRÉDITOS | 55.585 | 44.369 | 25,3% | 27.748 | 100,3% |
| OUTROS VALORES E BENS | 46.846 | 40.390 | 16,0% | 40.934 | 14,4% |
| INVESTIMENTOS | 125.422 | 118.026 | 6,3% | 101.283 | 23,8% |
| Participação em controladas e coligadas | 124.991 | 117.595 | 6,3% | 100.853 | 23,9% |
| Outros investimentos | 431 | 431 | | 430 | 0,2% |
| IMOBILIZADO DE USO | 18.444 | 18.638 | -1,0% | 18.306 | 0,8% |
| Outras imobilizações de uso | 23.314 | 23.316 | 0,0% | 22.327 | 4,4% |
| Depreciação acumulada | (4.870) | (4.678) | 4,1% | (4.021) | 21,1% |
| DIFERIDO | 439 | 623 | -29,5% | 1.248 | -64,8% |
| Gastos de organização e expansão | 8.356 | 8.356 | | 8.357 | 0,0% |
| Amortização acumulada | (7.917) | (7.733) | 2,4% | (7.109) | 11,4% |
| INTANGÍVEL | 201 | 222 | -9,5% | 282 | -28,7% |
| TOTAL DO ATIVO | 2.671.904 | 2.592.502 | 3,1% | 2.379.811 | 12,3% |

Anexo I - Balanço Patrimonial – em R\$ mil (Continuação)

| PASSIVO E PATRIMÔNIO LÍQUIDO | 31/3/2012 | 31/12/2011 | H% | 31/03/2011 | H% |
|---|------------------|-------------------|---------------|-------------------|---------------|
| CIRCULANTE | 751.629 | 738.162 | 1,8% | 1.016.187 | -26,0% |
| DEPÓSITOS | 454.220 | 477.612 | -4,9% | 825.513 | -45,0% |
| Depósitos à vista | 10.654 | 18.275 | -41,7% | 9.433 | 12,9% |
| Depósitos interfinanceiros | 43.227 | 46.231 | -6,5% | 35.424 | 22,0% |
| Depósitos a prazo | 400.215 | 412.660 | -3,0% | 780.578 | -48,7% |
| Depósitos para investimentos | 124 | 446 | -72,2% | 78 | 59,0% |
| CAPTAÇÃO NO MERCADO ABERTO | | 30.016 | -100,0% | | |
| RECURSOS DE ACEITES E EMISSÃO DE TÍTULOS | 75.262 | 50.880 | 47,9% | 31.952 | 135,5% |
| RELAÇÕES INTERFINANCEIRAS | 598 | | | 393 | 52,2% |
| OBRIGAÇÕES POR EMPRÉSTIMOS E REPASSES | 907 | 1.398 | -35,1% | 5.057 | -82,1% |
| Repasse no país - Instituições oficiais | 907 | 1.398 | -35,1% | 5.057 | -82,1% |
| INSTRUMENTOS FINANCEIROS DERIVATIVOS | | 532 | -100,0% | 17.809 | -100,0% |
| OUTRAS OBRIGAÇÕES | 220.642 | 177.724 | 24,1% | 135.463 | 62,9% |
| Cobranças e arrecadação de tributos e semelhantes | 2.365 | 3.008 | -21,4% | 1.728 | 36,9% |
| Fiscais e previdenciárias | 5.341 | 7.356 | -27,4% | 4.099 | 30,3% |
| Negociação e intermediação de valores | | 5.872 | -100,0% | | |
| Diversas | 212.936 | 161.488 | 31,9% | 129.636 | 64,3% |
| NÃO CIRCULANTE | 1.548.992 | 1.473.039 | 5,2% | 974.846 | 58,9% |
| DEPÓSITOS | 1.164.751 | 1.149.584 | 1,3% | 686.698 | 69,6% |
| Depósitos interfinanceiros | 10.945 | 10.654 | 2,7% | 671 | 1531,1% |
| Depósitos a prazo | 1.153.806 | 1.138.930 | 1,3% | 686.027 | 68,2% |
| RECURSOS DE ACEITES E EMISSÃO DE TÍTULOS | 26.095 | 39.944 | -34,7% | 42.125 | -38,1% |
| OBRIGAÇÕES POR EMPRÉSTIMOS E REPASSES | 120 | 277 | -56,7% | 1.013 | -88,2% |
| Repasse no país - Instituições oficiais | 120 | 277 | -56,7% | 1.013 | -88,2% |
| INSTRUMENTOS FINANCEIROS DERIVATIVOS | 1.017 | 661 | 53,9% | | |
| OUTRAS OBRIGAÇÕES | 345.940 | 269.860 | 28,2% | 222.119 | 55,7% |
| Fiscais e previdenciárias | 15.098 | 14.892 | 1,4% | 9.074 | 66,4% |
| Diversas | 330.842 | 254.968 | 29,8% | 213.045 | 55,3% |
| RESULTADOS DE EXERCÍCIOS FUTUROS | 11.069 | 12.713 | -12,9% | 22.891 | -51,6% |
| Rendas antecipadas | 11.069 | 12.713 | -12,9% | 22.891 | -51,6% |
| PATRIMÔNIO LÍQUIDO | 371.283 | 381.301 | -2,6% | 388.778 | -4,5% |
| Capital social - de domiciliados no país | 193.200 | 193.200 | | 193.200 | |
| Reservas de lucros | 173.116 | 184.290 | -6,1% | 195.397 | -11,4% |
| Ajuste a valor de mercado - TVM | 4.967 | 3.811 | 30,3% | 181 | 2644,2% |
| TOTAL DO PASSIVO E DO PATRIMÔNIO LÍQUIDO | 2.671.904 | 2.592.502 | 3,1% | 2.379.811 | 12,3% |

Anexo II - Demonstrativo de Resultado Trimestral e Anual – em R\$ mil

| | 1T12 | 4T11 | H% | 1T11 | H% |
|--|-----------------|-----------------|----------|-----------------|---------|
| RECEITAS DA INTERMEDIÇÃO FINANCEIRA | 122.859 | 138.657 | -11,4% | 166.871 | -26,4% |
| Operações de crédito | 106.678 | 133.392 | -20,0% | 149.364 | -28,6% |
| Resultado de operações com títulos e valores mobiliários e aplicações interfinanceiras de liquidez | 16.181 | 5.265 | 207,3% | 17.507 | -7,6% |
| DESPESAS DA INTERMEDIÇÃO FINANCEIRA | (73.880) | (78.596) | -6,0% | (93.791) | -21,2% |
| Operações de captação no mercado | (53.934) | (56.828) | -5,1% | (48.354) | 11,5% |
| Operações de empréstimos e repasses | (21) | (37) | -43,2% | (116) | -81,9% |
| Operações de Venda ou de Transferência de Ativos Financeiros | (996) | | | | |
| Provisão para créditos de liquidação duvidosa | (18.929) | (21.731) | -12,9% | (45.321) | -58,2% |
| RESULTADO BRUTO DA INTERMEDIÇÃO FINANCEIRA | 48.979 | 60.061 | -18,5% | 73.080 | -33,0% |
| OUTRAS RECEITAS (DESPESAS) OPERACIONAIS | (62.756) | (75.816) | -17,2% | (64.058) | -2,0% |
| Receitas de prestação de serviços | 2.446 | 2.405 | 1,7% | 3.687 | -33,7% |
| Despesas de pessoal | (4.558) | (4.668) | -2,4% | (4.036) | 12,9% |
| Outras despesas administrativas | (52.092) | (67.246) | -22,5% | (86.302) | -39,6% |
| Despesas tributárias | (4.849) | (8.542) | -43,2% | (7.938) | -38,9% |
| Outras receitas operacionais | 9.964 | 13.767 | -27,6% | 22.062 | -54,8% |
| Outras despesas operacionais | (21.063) | (13.530) | 55,7% | (3.587) | 487,2% |
| Resultado de participação em controladas | 7.396 | 1.998 | 270,2% | 12.056 | -38,7% |
| RESULTADO OPERACIONAL ANTES DA TRIBUTAÇÃO SOBRE O LUCRO | (13.777) | (15.755) | -12,6% | 9.022 | -252,7% |
| Imposto de renda | 2.177 | 10.211 | -78,7% | 41 | 5209,8% |
| Contribuição social | 1.306 | 6.095 | -78,6% | 21 | 6119,0% |
| LUCRO LÍQUIDO DO PERÍODO | (10.294) | 551 | -1968,2% | 9.084 | -213,3% |
| LUCRO LÍQUIDO POR LOTE DE MIL AÇÕES - R\$ | (171,57) | 9,18 | | 151,40 | |



BONSUCESSO
Banco de crédito

www.bancobonsucesso.com.br