

# INFORMAÇÕES TRIMESTRAIS 2T17

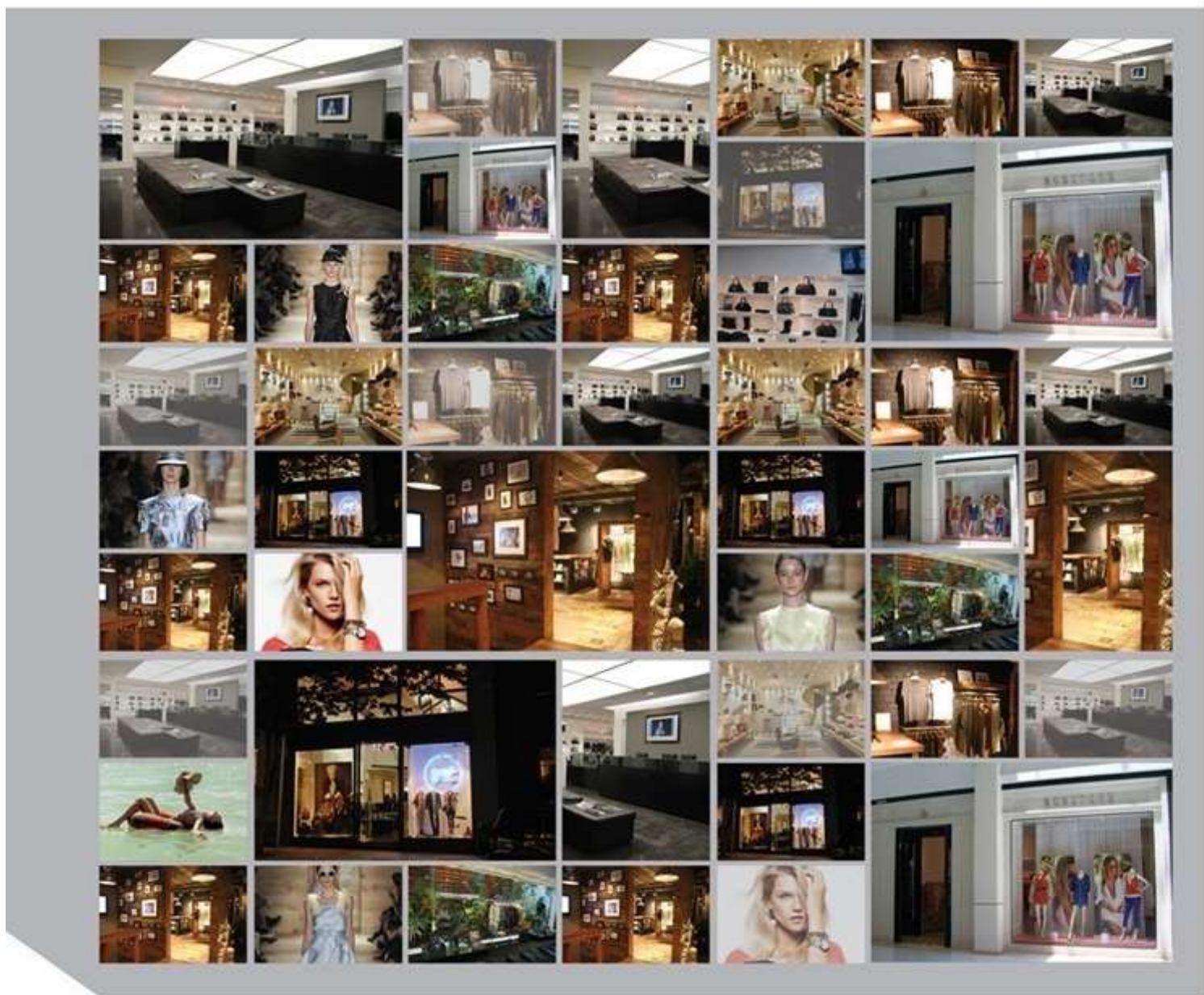

HERCHCOVITCH;ALEXANDRE ELLUS RICHARDS VOK KIDSWOOD SELARIA RICHARDS

MANDI salinas VOK MENWEAR ellus second floor





São Paulo Corporate Towers  
Av. Presidente Juscelino Kubitschek, 1.909  
Vila Nova Conceição  
04543-907 - São Paulo - SP - Brasil

Tel: +55 11 2573-3000  
ey.com.br

## Relatório sobre a revisão de Informações Trimestrais

Ao Conselho de Administração e aos Acionistas da  
**Inbrands S.A.**  
São Paulo - SP

Revisamos as informações contábeis intermediárias individuais e consolidadas da Inbrands S.A. (“Companhia”) contidas no Formulário de Informações Trimestrais - ITR e referentes ao trimestre findo em 30 de junho de 2017, que compreendem o balanço patrimonial em 30 de junho de 2017 e as respectivas demonstrações dos resultados e dos resultados abrangentes para os períodos de três e seis meses findos naquela data, e das mutações do patrimônio líquido e dos fluxos de caixa para o período de seis meses findo naquela data, incluindo as notas explicativas.

A Administração da Companhia é responsável pela elaboração das informações contábeis intermediárias individuais e consolidadas de acordo com o pronunciamento técnico CPC 21(R1) e com a norma internacional *IAS 34 - Interim Financial Reporting, emitida pelo International Accounting Standards Board (IASB)*, assim como pela apresentação dessas informações de forma condizente com as normas expedidas pela Comissão de Valores Mobiliários, aplicáveis à elaboração das Informações Trimestrais - ITR. Nossa responsabilidade é a de expressar uma conclusão sobre essas informações contábeis intermediárias com base em nossa revisão.

### Alcance da revisão

Conduzimos nossa revisão de acordo com as normas brasileiras e internacionais de revisão de informações intermediárias (NBC TR 2410 - Revisão de Informações Intermediárias Executada pelo Auditor da Entidade e *ISRE 2410 - Review of Interim Financial Information Performed by the Independent Auditor of the Entity*, respectivamente). Uma revisão de informações intermediárias consiste na realização de indagações, principalmente às pessoas responsáveis pelos assuntos financeiros e contábeis e na aplicação de procedimentos analíticos e de outros procedimentos de revisão. O alcance de uma revisão é significativamente menor do que o de uma auditoria conduzida de acordo com as normas de auditoria e, conseqüentemente, não nos permitiu obter segurança de que tomamos conhecimento de todos os assuntos significativos que poderiam ser identificados em uma auditoria. Portanto, não expressamos uma opinião de auditoria.

## **Conclusão sobre as informações intermediárias individuais e consolidadas**

Com base em nossa revisão, não temos conhecimento de nenhum fato que nos leve a acreditar que as informações contábeis intermediárias individuais e consolidadas incluídas nas informações trimestrais acima referidas não foram elaboradas, em todos os aspectos relevantes, de acordo com o CPC 21 (R1) e o IAS 34 aplicáveis à elaboração de Informações Trimestrais - ITR, e apresentadas de forma condizente com as normas expedidas pela Comissão de Valores Mobiliários.

## **Outros assuntos**

### **Ênfase**

Conforme detalhado na nota “16 - Empréstimos e financiamentos”, a Companhia mantém dívidas com debenturistas no valor de R\$499.533 mil em 30 de junho de 2017, as quais foram emitidas com cláusulas restritivas que, entre outras, determinam o não rebaixamento por determinada agência de *rating* da classificação de risco (*rating*) dessas debêntures em 2 (duas) ou mais notas em relação à sua classificação de risco inicialmente atribuída no âmbito da Emissão. Em 15 de março e em 29 de maio de 2017, ocorreram rebaixamentos do *rating*, configurando assim, Evento de Vencimento Antecipado. Em assembleia geral realizada em 19 de junho de 2017, os debenturistas formalizaram a não declaração do vencimento antecipado de todas as obrigações constantes na Escritura de Emissão, em razão da ocorrência do referido Evento de Vencimento Antecipado, previsto na cláusula 6.1 (xvi) da Escritura de Emissão (“Cláusula Rating”), ficando a Companhia temporariamente dispensada do atendimento ao *rating* da 4ª Emissão. Assim sendo, em 30 de junho de 2017, a Companhia encontrava-se adimplente com as condições contratuais ajustadas pela assembleia geral dos debenturistas de 19 de junho de 2017. A não declaração de vencimento antecipado foi confirmada, em caráter definitivo, em assembleia geral dos debenturistas realizada em 3 de agosto de 2017. As informações contábeis intermediárias individuais e consolidadas para os períodos de três e seis meses findos em 30 de junho de 2017 foram preparadas no pressuposto de que a Companhia cumprirá, em períodos futuros, os índices financeiros pactuados, bem como que terá sucesso na equalização de sua geração de caixa e vencimentos de seus compromissos financeiros; situação em que a mesma não dependeria da captação de recursos junto a instituições financeiras ou aos seus acionistas para manter sua capacidade financeira de continuar operando normalmente.

Nossa conclusão não está modificada devido a esse assunto.

## **Demonstrações do valor adicionado**

Revisamos, também, as Demonstrações do Valor Adicionado (DVA) individuais e consolidadas referentes ao período de seis meses findo em 30 de junho de 2017, preparadas sob a responsabilidade da Administração da Companhia, cuja apresentação nas informações intermediárias é requerida de acordo com as normas expedidas pela Comissão de Valores Mobiliários (CVM) aplicáveis à elaboração de Informações Trimestrais - ITR e considerada informação suplementar pelas IFRS, que não requerem a apresentação da DVA. Essas demonstrações foram submetidas aos mesmos procedimentos de revisão descritos anteriormente e, com base em nossa revisão, não temos conhecimento de nenhum fato que nos leve a acreditar que não foram elaboradas, em todos os seus aspectos relevantes, de acordo as informações contábeis intermediárias individuais e consolidadas tomadas em conjunto.

São Paulo, 14 de agosto de 2017.

ERNST & YOUNG  
Auditores Independentes S.S.  
CRC-2SP015199/O-6

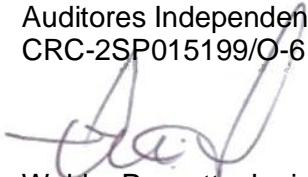

Waldyr Passetto Junior  
Contador CRC-1SP173518/O

### Recuperação da Margem bruta e EBITDA Ajustado no ano de R\$ 30,0 Milhões

São Paulo, 14 de Agosto de 2017 - A Inbrands S.A. (“Inbrands” ou “Companhia”), uma empresa brasileira consolidadora e operadora de marcas ícones de moda e “lifestyle”, anuncia hoje os resultados do 2º trimestre de 2017 (2T17). As informações da Companhia estão apresentadas de acordo com as práticas adotadas no Brasil e as Normas Internacionais de Contabilidade (IFRS). Todas as comparações referem-se ao mesmo período do ano anterior (2T16) e estão em milhares de Reais, exceto quando indicado de outra forma. Toda e qualquer informação não contábil ou derivada de números não contábeis, além das informações descritas como históricas comparáveis, não foram revisadas pelos auditores independentes.

#### Relações com Investidores

Nelson Alvarenga Filho  
CEO

Rafael Grisolia  
Diretor Financeiro e de RI

Tel.: (11) 2186-9000

Email: [ri@inbrands.com.br](mailto:ri@inbrands.com.br)

- Importante recuperação da **margem bruta** para 65,0% no 1S17 com aumento de 6,0 p.p.
- O EBITDA Ajustado no ano foi de R\$ 30,0 milhões.
- Recuperação de 38% no Prejuízo Líquido no semestre.

Resumo do Resultado	2T17	2T16	Var. (%)	1S17	1S16	Var. (%)
Receita Bruta	182.919	231.337	-20,9%	420.338	502.849	-16,4%
Receita Líquida	139.314	178.631	-22,0%	330.043	393.546	-16,1%
Lucro Bruto	92.717	106.420	-12,9%	214.487	232.317	-7,7%
<i>Margem Bruta</i>	66,6%	59,6%	7,0 p.p.	65,0%	59,0%	6,0 p.p.
EBITDA	(3.494)	5.106	-168,4%	22.113	23.493	-5,9%
<i>Margem EBITDA</i>	-2,5%	2,9%	-5,4 p.p.	6,7%	6,0%	0,7 p.p.
EBITDA Ajustado	2.050	8.391	-75,6%	29.977	29.643	1,1%
<i>Margem EBITDA Ajustada</i>	1,5%	4,7%	-3,2 p.p.	9,1%	7,5%	1,6 p.p.
Lucro Líquido	(28.924)	(43.536)	33,6%	(45.008)	(72.546)	38,0%
<i>Margem Líquida</i>	-20,8%	-24,4%	3,6 p.p.	-13,6%	-18,4%	4,8 p.p.

**Receita Bruta**

Resumo do Resultado	2T17	2T16	Var. (%)	1S17	1S16	Var. (%)
Receita Bruta	182.919	231.337	-20,9%	420.338	502.849	-16,4%

No varejo, nosso indicador de “Same Store Sales (SSS)” apresentou uma queda de 18,5% no semestre (incluindo Tommy), principalmente por conta da desaceleração do volume de produtos ofertados no período de liquidação e aumento de preços e margens, resultando em uma melhoria de markup nas lojas SSS de 24,3%.

**Lucro Bruto**

Lucro Bruto e Margem Bruta	2T17	2T16	Var. (%)	1S17	1S16	Var. (%)
Lucro Bruto	92.717	106.420	-12,9%	214.487	232.317	-7,7%
<i>Margem Bruta</i>	<i>66,6%</i>	<i>59,6%</i>	<i>7,0 p.p.</i>	<i>65,0%</i>	<i>59,0%</i>	<i>6,0 p.p.</i>

O lucro bruto, no 1S17 totalizou R\$ 214,5 milhões com margem bruta de 65,0% e melhoria de 6,0 p.p. sobre o mesmo período do ano anterior. A melhoria se deu em função das ações de resgate de valor de nossas marcas e foco na rentabilidade de longo prazo.

**Despesas de Vendas, Gerais e Administrativas**

Despesas de Vendas, Gerais e Administrativas	2T17	2T16	Var. (%)	1S17	1S16	Var. (%)
Despesas de Vendas, Gerais e Administrativas	(93.164)	(99.651)	-6,5%	(187.699)	(202.936)	-7,5%
<i>% da Receita Líquida</i>	<i>-66,9%</i>	<i>-55,8%</i>	<i>11,1 p.p.</i>	<i>-56,9%</i>	<i>-51,6%</i>	<i>5,3 p.p.</i>

Nossas despesas de vendas, gerais e administrativas caíram 7,5% no último semestre em comparação com o mesmo período do ano anterior.

**EBITDA e Margem EBITDA**

Reconciliação EBITDA	2T17	2T16	Var. (%)	1S17	1S16	Var. (%)
Lucro Líquido	(28.924)	(43.536)	33,6%	(45.008)	(72.546)	38,0%
(-) IR e CSLL	(15.155)	1.043	-1553,0%	(19.836)	4.589	-532,3%
(-) Receita Financeira Líquida	26.382	33.894	-22,2%	58.772	64.315	-8,6%
(-) Depreciações e Amortizações	14.203	13.705	3,6%	28.185	27.135	3,9%
(=) EBITDA	(3.494)	5.106	-168,4%	22.113	23.493	-5,9%
Margem EBITDA	-2,5%	2,9%	-5,4 p.p.	6,7%	6,0%	0,7 p.p.

A Companhia, em seu gerenciamento do negócio, entende que os eventos abaixo devem ser desconsiderados para melhor refletir os resultados de suas operações:

EBITDA Ajustado	2T17	2T16	Var. (%)	1S17	1S16	Var. (%)
EBITDA	(3.494)	5.106	-168,4%	22.113	23.493	-5,9%
(+) Plano de Stock Options	-	9	-100,0%	-	10	-100,0%
(+) Despesas não recorrentes	5.544	3.276	69,2%	7.864	6.140	28,1%
(=) EBITDA Ajustado	2.050	8.391	-75,6%	29.977	29.643	1,1%
Margem EBITDA	1,5%	4,7%	-3,2 p.p.	9,1%	7,5%	1,6 p.p.

Em linha com a Instrução CVM 527 a Companhia passa, a partir do 4T12, a fazer a reconciliação do EBITDA conforme referida Instrução. De acordo com o parágrafo 4º desta Instrução, optamos por utilizar o EBITDA AJUSTADO, visando demonstrar a informação que melhor reflete a geração operacional bruta de caixa nas atividades da Companhia, sendo que os ajustes efetuados não representam uma saída de caixa ou não são recorrentes e decorrem de transações pontuais realizadas pela Companhia:

- (1) Efeito econômico (não caixa) do plano de stock options para funcionários;
- (2) Despesas extras do trimestre com ajustes de inventários, mudança de fábrica etc...

O EBITDA ajustado no 1S17 foi de R\$30,0 milhões (Margem EBITDA ajustada de 9,1%) com crescimento de 1,1% sobre o mesmo período no ano anterior.

### Resultado Financeiro

Nosso resultado financeiro líquido passou de R\$ 64,3 milhões de despesas no 1S16 para R\$ 58,8 milhões de despesa no 1S17, reflexo do menor nível de taxa base de juros.

### Lucro / (Prejuízo) líquido

No 1S17 registramos um prejuízo líquido de R\$ 45,0 milhões (-13,6% da receita líquida) em comparação com o prejuízo líquido de R\$ 72 milhões (-18,4% da receita líquida) no 1S16.

## BALANÇO PATRIMONIAL

BALANÇO PATRIMONIAL	1S17	2016	Var. (%)
<b>ATIVO</b>			
<b>CIRCULANTE</b>			
Caixa e equivalentes de caixa	41.267	65.827	-37,3%
Contas a receber	132.494	163.869	-19,1%
Estoques	204.405	206.192	-0,9%
Impostos a recuperar	64.617	64.536	0,1%
Créditos diversos	6.583	8.145	-19,2%
<b>Total do ativo circulante</b>	<b>449.366</b>	<b>508.569</b>	<b>-11,6%</b>
<b>NÃO CIRCULANTE</b>			
Realizável a longo prazo:			
IR Diferido Ativo	-	6.878	-100,0%
Depósitos judiciais	3.628	3.199	13,4%
Impostos a recuperar LP	2.453	2.453	0,0%
Partes relacionadas	5.805	48.790	-88,1%
Investimentos	32.231	34.956	-7,8%
Imobilizado	112.952	119.641	-5,6%
Intangível	281.717	286.729	-1,7%
Ágio	233.202	233.202	0,0%
<b>Total do ativo não circulante</b>	<b>671.988</b>	<b>735.848</b>	<b>-8,7%</b>
<b>TOTAL DO ATIVO</b>	<b>1.121.354</b>	<b>1.244.417</b>	<b>-9,9%</b>

BALANÇO PATRIMONIAL	1S17	2016	Var. (%)
<b>PASSIVO</b>			
<b>CIRCULANTE</b>			
Fornecedores	14.199	21.777	-34,8%
Obrigações Decorrente de Compra de Mercadoria e Serviços	-	20.860	-100,0%
Empréstimos e financiamentos	114.222	99.246	15,1%
Obrigações trabalhistas	39.632	39.963	-0,8%
Obrigações tributárias	71.294	98.578	-27,7%
Contas a pagar	18.855	25.042	-24,7%
Parcelamento de tributos	1.964	1.889	4,0%
Adiantamento de clientes	1.020	713	43,1%
Dividendos a pagar	5.689	5.689	0,0%
<b>Total do passivo circulante</b>	<b>266.875</b>	<b>313.757</b>	<b>-14,9%</b>
<b>NÃO CIRCULANTE</b>			
Contas a pagar	610	785	-22,4%
Empréstimos e financiamentos	416.320	468.592	-11,2%
Obrigações trabalhistas	482	-	0,0%
Obrigações tributárias	1.049	-	0,0%
Provisão para contingências	4.019	3.622	11,0%
Parcelamento de tributos	16.747	17.010	-1,5%
IR e CS diferidos	17.348	-	0,0%
<b>Total do passivo não circulante</b>	<b>456.575</b>	<b>490.009</b>	<b>-6,8%</b>
<b>PATRIMÔNIO LÍQUIDO</b>			
Capital social	392.949	390.689	0,6%
Reserva especial de ágio	45.157	49.954	-9,6%
Reservas de lucros	(32.596)	7.225	-551,2%
Participação não controladora	(7.606)	(7.217)	-5,4%
<b>Total do patrimônio líquido</b>	<b>397.904</b>	<b>440.651</b>	<b>-9,7%</b>
<b>TOTAL DO PASSIVO E PL</b>	<b>1.121.354</b>	<b>1.244.417</b>	<b>-9,9%</b>

**DEMONSTRAÇÃO DO RESULTADO**

<b>DEMONSTRAÇÃO DO RESULTADO</b>	<b>2T17</b>	<b>2T16</b>	<b>Var. (%)</b>	<b>1S17</b>	<b>1S16</b>	<b>Var. (%)</b>
<b>RECEITA OPERACIONAL LÍQUIDA</b>	<b>139.314</b>	<b>178.631</b>	<b>-22,0%</b>	<b>330.043</b>	<b>393.546</b>	<b>-16,1%</b>
CUSTO DAS MERCADORIAS E DOS SERVIÇOS VENDIDOS	(46.597)	(72.211)	-35,5%	(115.556)	(161.229)	-28,3%
<b>LUCRO BRUTO</b>	<b>92.717</b>	<b>106.420</b>	<b>-12,9%</b>	<b>214.487</b>	<b>232.317</b>	<b>-7,7%</b>
<b>(DESPESAS) RECEITAS OPERACIONAIS</b>	<b>(110.414)</b>	<b>(115.019)</b>	<b>4,0%</b>	<b>(220.559)</b>	<b>(235.959)</b>	<b>6,5%</b>
Despesas de Vendas	(72.983)	(77.360)	-5,7%	(147.559)	(160.021)	-7,8%
Despesas Gerais e administrativas	(20.181)	(22.291)	-9,5%	(40.140)	(42.915)	-6,5%
Depreciações e amortizações	(14.203)	(13.705)	3,6%	(28.185)	(27.135)	3,9%
Equivalência patrimonial	(1.825)	(1.573)	-16,0%	(2.725)	(2.771)	1,7%
Outras receitas (despesas) operacionais	(1.222)	(90)	-1257,8%	(1.950)	(3.117)	37,4%
<b>LUCRO OPERACIONAL ANTES DO RESULTADO FINANCEIRO</b>	<b>(17.697)</b>	<b>(8.599)</b>	<b>-105,8%</b>	<b>(6.072)</b>	<b>(3.642)</b>	<b>-66,7%</b>
<b>RESULTADO FINANCEIRO</b>	<b>(26.382)</b>	<b>(33.894)</b>	<b>22,2%</b>	<b>(58.772)</b>	<b>(64.315)</b>	<b>8,6%</b>
Despesas financeiras	(30.549)	(37.807)	-19,2%	(64.508)	(71.147)	-9,3%
Receitas financeiras	3.520	4.385	-19,7%	6.421	8.564	-25,0%
Variação cambial, líquida	647	(472)	237,1%	(685)	(1.732)	60,5%
<b>LUCRO ANTES DO IR E CS</b>	<b>(44.079)</b>	<b>(42.493)</b>	<b>-3,7%</b>	<b>(64.844)</b>	<b>(67.957)</b>	<b>4,6%</b>
<b>IMPOSTO DE RENDA E CONTRIBUIÇÃO SOCIAL</b>						
Correntes	1	(524)	-100,2%	(1.035)	(1.494)	-30,7%
Diferidos	15.154	(519)	3019,8%	20.871	(3.095)	774,3%
<b>LUCRO LÍQUIDO DO EXERCÍCIO</b>	<b>(28.924)</b>	<b>(43.536)</b>	<b>33,6%</b>	<b>(45.008)</b>	<b>(72.546)</b>	<b>38,0%</b>
<b>ATRIBUÍVEL A</b>						
Proprietários da controladora	(28.626)	(43.651)	-34,4%	(44.619)	(72.488)	-38,4%
Participações não controladoras	(298)	115	-100,0%	(389)	(58)	-100,0%

## FLUXO DE CAIXA

<b>DEMONSTRAÇÃO DE FLUXO DE CAIXA</b>		<b>1S17</b>
<b>ATIVIDADES OPERACIONAIS</b>		
EBITDA		<b>22.113</b>
<b>Variação nos ativos e passivos operacionais:</b>		
Contas a Receber		33.244
Estoques		1.787
Fornecedores		(28.438)
Contas a Pagar		(11.489)
Obrigações e direitos tributários		18.040
Var. outros ativos e passivos		3.004
<b>(=) Fluxo de Caixa Operacional</b>		<b>38.261</b>
<b>ATIVIDADES DE INVESTIMENTO E CUSTO DA ESTRUTURA DE CAPITAL</b>		
<b>Atividades de Investimentos</b>		
Adições do ativo imobilizado		(5.718)
Adições do ativo intangível		(13.769)
Participação em controladas e coligadas		2.725
<b>Custo da estrutura de capital</b>		
Custo Financeiro		(58.772)
<b>(=) Fluxo de Caixa de investimentos e custo de capi</b>		<b>(75.534)</b>
<b>(=) Geração de caixa do negócio</b>		<b>(37.273)</b>
<b>ATIVIDADES DE FINANCIAMENTO</b>		
Pagamento de empréstimos		(39.547)
Juros pagos		(46.080)
Captação e atualização de empréstimos		48.331
Aumento de capital em controladora		2.260
Captação de partes relacionadas		47.749
<b>(=) Fluxo de Caixa de Financiamentos</b>		<b>12.713</b>
<b>(=) Aumento ou Diminuição de Caixa</b>		<b>(24.560)</b>
<i>Saldo inicial</i>		65.827
<i>Saldo final</i>		41.267

**Aviso/Disclaimer**

As declarações contidas neste comunicado relativas à perspectiva dos negócios da Companhia, projeções de resultados operacionais/financeiros, potencial de crescimento da Companhia e relativas às estimativas de mercado e macroeconômicas constituem-se em meras previsões e foram baseadas nas crenças, intenções e expectativas da Administração em relação ao futuro da Companhia. Estas expectativas são altamente dependentes de mudanças do mercado, do desempenho econômico geral do Brasil, da indústria e dos mercados internacionais e, portanto, estão sujeitas a mudanças.

# Índice

## DFs Individuais

Balanço Patrimonial Ativo	1
Balanço Patrimonial Passivo	2
Demonstração do Resultado	4
Demonstração do Resultado Abrangente	5
Demonstração do Fluxo de Caixa	6
<b>Demonstração das Mutações do Patrimônio Líquido</b>	
DMPL - 01/01/2017 à 30/06/2017	7
DMPL - 01/01/2016 à 30/06/2016	8
Demonstração do Valor Adicionado	9

## DFs Consolidadas

Balanço Patrimonial Ativo	10
Balanço Patrimonial Passivo	11
Demonstração do Resultado	13
Demonstração do Resultado Abrangente	15
Demonstração do Fluxo de Caixa	16
<b>Demonstração das Mutações do Patrimônio Líquido</b>	
DMPL - 01/01/2017 à 30/06/2017	17
DMPL - 01/01/2016 à 30/06/2016	18
Demonstração do Valor Adicionado	19

**DFs Individuais / Balanço Patrimonial Ativo****(Reais Mil)**

<b>Código da Conta</b>	<b>Descrição da Conta</b>	<b>Trimestre Atual 30/06/2017</b>	<b>Exercício Anterior 31/12/2016</b>
1	Ativo Total	1.129.453	1.248.915
1.01	Ativo Circulante	413.782	463.481
1.01.01	Caixa e Equivalentes de Caixa	41.052	65.031
1.01.03	Contas a Receber	132.528	163.737
1.01.03.01	Clientes	132.528	163.737
1.01.04	Estoques	179.447	174.526
1.01.06	Tributos a Recuperar	52.982	52.521
1.01.06.01	Tributos Correntes a Recuperar	52.982	52.521
1.01.07	Despesas Antecipadas	1.597	2.675
1.01.08	Outros Ativos Circulantes	6.176	4.991
1.01.08.03	Outros	6.176	4.991
1.02	Ativo Não Circulante	715.671	785.434
1.02.01	Ativo Realizável a Longo Prazo	31.887	87.888
1.02.01.06	Tributos Diferidos	0	14.766
1.02.01.06.01	Imposto de Renda e Contribuição Social Diferidos	0	14.766
1.02.01.08	Créditos com Partes Relacionadas	25.852	67.516
1.02.01.08.01	Créditos com Coligadas	4.903	1.536
1.02.01.08.02	Créditos com Controladas	20.661	19.437
1.02.01.08.04	Créditos com Outras Partes Relacionadas	288	46.543
1.02.01.09	Outros Ativos Não Circulantes	6.035	5.606
1.02.01.09.03	Tributos Correntes a Recuperar	2.453	2.453
1.02.01.09.04	Outros Ativos Não Circulantes	3.582	3.153
1.02.02	Investimentos	56.434	58.601
1.02.02.01	Participações Societárias	56.434	58.601
1.02.02.01.02	Participações em Controladas	24.203	23.645
1.02.02.01.03	Participações em Controladas em Conjunto	32.231	34.956
1.02.03	Imobilizado	112.478	119.061
1.02.03.01	Imobilizado em Operação	110.253	114.515
1.02.03.03	Imobilizado em Andamento	2.225	4.546
1.02.04	Intangível	514.872	519.884
1.02.04.01	Intangíveis	514.872	519.884
1.02.04.01.02	Intangíveis	281.670	286.682
1.02.04.01.03	Àgio	233.202	233.202

**DFs Individuais / Balanço Patrimonial Passivo****(Reais Mil)**

<b>Código da Conta</b>	<b>Descrição da Conta</b>	<b>Trimestre Atual 30/06/2017</b>	<b>Exercício Anterior 31/12/2016</b>
2	Passivo Total	1.129.453	1.248.915
2.01	Passivo Circulante	261.749	298.519
2.01.01	Obrigações Sociais e Trabalhistas	37.143	37.483
2.01.01.02	Obrigações Trabalhistas	37.143	37.483
2.01.02	Fornecedores	7.206	32.862
2.01.02.01	Fornecedores Nacionais	7.206	32.862
2.01.02.01.01	Fornecedores Nacionais	7.206	15.107
2.01.02.01.02	Obrigações Decorrentes de Compra de Mercadoria e Serviços	0	17.755
2.01.03	Obrigações Fiscais	61.315	80.304
2.01.03.01	Obrigações Fiscais Federais	24.563	41.566
2.01.03.01.02	Obrigações Fiscais Federais	24.563	41.566
2.01.03.02	Obrigações Fiscais Estaduais	36.752	38.738
2.01.04	Empréstimos e Financiamentos	114.222	99.246
2.01.04.01	Empréstimos e Financiamentos	37.365	70.640
2.01.04.01.01	Em Moeda Nacional	37.432	70.027
2.01.04.01.02	Em Moeda Estrangeira	-67	613
2.01.04.02	Debêntures	76.857	28.606
2.01.04.02.01	Debêntures	76.857	28.606
2.01.05	Outras Obrigações	41.863	48.624
2.01.05.01	Passivos com Partes Relacionadas	16.323	18.057
2.01.05.01.02	Débitos com Controladas	0	18.057
2.01.05.02	Outros	25.540	30.567
2.01.05.02.01	Dividendos e JCP a Pagar	5.689	5.689
2.01.05.02.04	Adiantamento de Clientes	938	633
2.01.05.02.05	Contas a Pagar	18.143	23.506
2.01.05.02.06	Parcelamento de Tributos	770	739
2.02	Passivo Não Circulante	462.194	502.528
2.02.01	Empréstimos e Financiamentos	416.320	468.592
2.02.01.02	Debêntures	416.320	468.592
2.02.01.02.01	Debêntures	416.320	468.592
2.02.02	Outras Obrigações	9.361	8.347
2.02.02.02	Outros	9.361	8.347
2.02.02.02.03	Contas a Pagar	610	785
2.02.02.02.04	Parcelamento de Tributos	7.507	7.562
2.02.02.02.05	Obrigações Trabalhistas	482	0
2.02.02.02.06	Obrigações Fiscais Federais	762	0
2.02.03	Tributos Diferidos	9.329	0
2.02.03.01	Imposto de Renda e Contribuição Social Diferidos	9.329	0
2.02.04	Provisões	27.184	25.589
2.02.04.01	Provisões Fiscais Previdenciárias Trabalhistas e Cíveis	3.929	3.494
2.02.04.01.06	Provisões para Riscos Tributários, Cíveis e Trabalhistas	3.929	3.494
2.02.04.02	Outras Provisões	23.255	22.095
2.02.04.02.04	Provisão para Passivo a Descoberto	23.255	22.095
2.03	Patrimônio Líquido	405.510	447.868
2.03.01	Capital Social Realizado	392.949	390.689

**DFs Individuais / Balanço Patrimonial Passivo****(Reais Mil)**

<b>Código da Conta</b>	<b>Descrição da Conta</b>	<b>Trimestre Atual 30/06/2017</b>	<b>Exercício Anterior 31/12/2016</b>
2.03.02	Reservas de Capital	70.151	74.948
2.03.02.02	Reserva Especial de Ágio na Incorporação	45.157	49.954
2.03.02.07	Plano de opções de compra de ações	24.994	24.994
2.03.05	Lucros/Prejuízos Acumulados	-57.590	-17.769

**DFs Individuais / Demonstração do Resultado****(Reais Mil)**

<b>Código da Conta</b>	<b>Descrição da Conta</b>	<b>Trimestre Atual 01/04/2017 à 30/06/2017</b>	<b>Acumulado do Atual Exercício 01/01/2017 à 30/06/2017</b>	<b>Igual Trimestre do Exercício Anterior 01/04/2016 à 30/06/2016</b>	<b>Acumulado do Exercício Anterior 01/01/2016 à 30/06/2016</b>
3.01	Receita de Venda de Bens e/ou Serviços	135.953	315.030	166.689	372.631
3.02	Custo dos Bens e/ou Serviços Vendidos	-61.429	-150.584	-87.652	-196.359
3.03	Resultado Bruto	74.524	164.446	79.037	176.272
3.04	Despesas/Receitas Operacionais	-93.272	-174.677	-90.318	-185.437
3.04.01	Despesas com Vendas	-72.180	-132.710	-68.101	-140.748
3.04.02	Despesas Gerais e Administrativas	-6.184	-9.039	-5.565	-7.794
3.04.05	Outras Despesas Operacionais	-15.444	-29.601	-14.473	-30.132
3.04.05.01	Depreciações e Amortizações	-14.150	-28.079	-13.650	-27.024
3.04.05.02	Outras Despesas Operacionais	-1.294	-1.522	-823	-3.108
3.04.06	Resultado de Equivalência Patrimonial	536	-3.327	-2.179	-6.763
3.05	Resultado Antes do Resultado Financeiro e dos Tributos	-18.748	-10.231	-11.281	-9.165
3.06	Resultado Financeiro	-24.744	-55.391	-32.089	-60.859
3.06.01	Receitas Financeiras	3.508	6.398	4.385	8.560
3.06.02	Despesas Financeiras	-28.252	-61.789	-36.474	-69.419
3.06.02.01	Despesas Financeiras	-28.896	-61.149	-36.125	-67.810
3.06.02.02	Variação Cambial Líquida	644	-640	-349	-1.609
3.07	Resultado Antes dos Tributos sobre o Lucro	-43.492	-65.622	-43.370	-70.024
3.08	Imposto de Renda e Contribuição Social sobre o Lucro	14.866	21.003	-281	-2.464
3.08.02	Diferido	14.866	21.003	-281	-2.464
3.09	Resultado Líquido das Operações Continuadas	-28.626	-44.619	-43.651	-72.488
3.11	Lucro/Prejuízo do Período	-28.626	-44.619	-43.651	-72.488
3.99	Lucro por Ação - (Reais / Ação)				
3.99.01	Lucro Básico por Ação				
3.99.01.01	ON	-0,23841	-0,37160	-0,45926	-0,76265
3.99.02	Lucro Diluído por Ação				
3.99.02.01	ON	-0,23748	-0,37160	-0,45740	-0,75626

**DFs Individuais / Demonstração do Resultado Abrangente****(Reais Mil)**

<b>Código da Conta</b>	<b>Descrição da Conta</b>	<b>Trimestre Atual 01/04/2017 à 30/06/2017</b>	<b>Acumulado do Atual Exercício 01/01/2017 à 30/06/2017</b>	<b>Igual Trimestre do Exercício Anterior 01/04/2016 à 30/06/2016</b>	<b>Acumulado do Exercício Anterior 01/01/2016 à 30/06/2016</b>
4.01	Lucro Líquido do Período	-28.626	-44.619	-43.651	-72.488
4.03	Resultado Abrangente do Período	-28.626	-44.619	-43.651	-72.488

**DFs Individuais / Demonstração do Fluxo de Caixa - Método Indireto****(Reais Mil)**

<b>Código da Conta</b>	<b>Descrição da Conta</b>	<b>Acumulado do Atual Exercício 01/01/2017 à 30/06/2017</b>	<b>Acumulado do Exercício Anterior 01/01/2016 à 30/06/2016</b>
6.01	Caixa Líquido Atividades Operacionais	25.126	-2.196
6.01.01	Caixa Gerado nas Operações	11.793	8.702
6.01.01.01	Lucro Antes do Imposto de Renda e da Contribuição Social	-65.622	-70.024
6.01.01.02	Depreciação e Amortização	28.079	27.024
6.01.01.03	Provisão (Reversão) para Créditos de Liquidação Duvidosa	2.010	2.533
6.01.01.04	Provisão para devolução de venda	1.574	586
6.01.01.05	Resultado de Equivalência Patrimonial	3.327	6.763
6.01.01.06	Plano de Opção de Compra de Ações	0	10
6.01.01.07	Baixa do Ativo Imobilizado e Intangível	3.531	3.924
6.01.01.08	Provisão para Riscos Tributários, Cíveis e Trabalhistas	435	-3.315
6.01.01.09	Juros Provisionados sobre Empréstimos e Financiamentos	41.802	46.869
6.01.01.10	Juros Provisionados sobre Contas a Pagar	41	1.069
6.01.01.11	Juros sobre Parcelamento de Impostos	356	642
6.01.01.12	Receita Financeira sobre Mútuo com Controladas	-1.488	-3.682
6.01.01.13	Provisão para Perda de Estoques	-2.252	0
6.01.01.14	Ganho na Venda de Imobilizado	0	-3.697
6.01.02	Variações nos Ativos e Passivos	13.333	-10.898
6.01.02.01	Contas a Receber	27.625	10.880
6.01.02.02	Estoques	-2.669	-7.230
6.01.02.03	Impostos a Recuperar	-461	-8.379
6.01.02.04	Créditos Diversos	-107	2.103
6.01.02.05	Depósitos Judiciais	-429	974
6.01.02.06	Partes Relacionadas	6.220	3.001
6.01.02.07	Fornecedores	-7.901	9.036
6.01.02.08	Salários, Provisões e Contribuições Sociais	9.676	-799
6.01.02.09	Impostos a Recolher	4.785	6.607
6.01.02.10	Contas a Pagar	-5.579	-16.368
6.01.02.11	Adiantamento de Clientes	308	497
6.01.02.12	Pagamento de Parcelamento de Impostos	-380	-526
6.01.02.13	Operação decorrente de compra de mercadoria e serviços	-17.755	-10.694
6.02	Caixa Líquido Atividades de Investimento	-19.487	-41.313
6.02.01	Adições do Ativo Imobilizado	-5.718	-13.476
6.02.02	Adições do Ativo Intangível	-13.769	-20.337
6.02.03	Aumento de Capital em Controladas em Conjunto	0	-7.500
6.03	Caixa Líquido Atividades de Financiamento	-29.618	-9.429
6.03.01	Pagamento de Empréstimos	-39.547	-170.052
6.03.02	Captação de Empréstimos	6.000	199.075
6.03.03	Juros pagos	-46.080	-38.452
6.03.04	Aumento de capital na controladora	2.260	0
6.03.05	Captação de partes relacionadas	47.749	0
6.05	Aumento (Redução) de Caixa e Equivalentes	-23.979	-52.938
6.05.01	Saldo Inicial de Caixa e Equivalentes	65.031	92.731
6.05.02	Saldo Final de Caixa e Equivalentes	41.052	39.793

**DFs Individuais / Demonstração das Mutações do Patrimônio Líquido / DMPL - 01/01/2017 à 30/06/2017****(Reais Mil)**

<b>Código da Conta</b>	<b>Descrição da Conta</b>	<b>Capital Social Integralizado</b>	<b>Reservas de Capital, Opções Outorgadas e Ações em Tesouraria</b>	<b>Reservas de Lucro</b>	<b>Lucros ou Prejuízos Acumulados</b>	<b>Outros Resultados Abrangentes</b>	<b>Patrimônio Líquido</b>
5.01	Saldos Iniciais	390.689	74.948	0	-17.768	0	447.869
5.03	Saldos Iniciais Ajustados	390.689	74.948	0	-17.768	0	447.869
5.04	Transações de Capital com os Sócios	2.260	0	0	0	0	2.260
5.04.01	Aumentos de Capital	2.260	0	0	0	0	2.260
5.05	Resultado Abrangente Total	0	0	0	-44.619	0	-44.619
5.05.01	Lucro Líquido do Período	0	0	0	-44.619	0	-44.619
5.06	Mutações Internas do Patrimônio Líquido	0	-4.797	0	4.797	0	0
5.06.05	Absorção de Prejuízo com Reserva Especial de Ágio	0	-4.797	0	4.797	0	0
5.07	Saldos Finais	392.949	70.151	0	-57.590	0	405.510

**DFs Individuais / Demonstração das Mutações do Patrimônio Líquido / DMPL - 01/01/2016 à 30/06/2016****(Reais Mil)**

<b>Código da Conta</b>	<b>Descrição da Conta</b>	<b>Capital Social Integralizado</b>	<b>Reservas de Capital, Opções Outorgadas e Ações em Tesouraria</b>	<b>Reservas de Lucro</b>	<b>Lucros ou Prejuízos Acumulados</b>	<b>Outros Resultados Abrangentes</b>	<b>Patrimônio Líquido</b>
5.01	Saldos Iniciais	286.934	49.954	103.003	0	0	439.891
5.03	Saldos Iniciais Ajustados	286.934	49.954	103.003	0	0	439.891
5.04	Transações de Capital com os Sócios	0	0	10	0	0	10
5.04.08	Plano de Opções de Compra de Ações	0	0	10	0	0	10
5.05	Resultado Abrangente Total	0	0	0	-72.488	0	-72.488
5.05.01	Lucro Líquido do Período	0	0	0	-72.488	0	-72.488
5.07	Saldos Finais	286.934	49.954	103.013	-72.488	0	367.413

**DFs Individuais / Demonstração do Valor Adicionado****(Reais Mil)**

<b>Código da Conta</b>	<b>Descrição da Conta</b>	<b>Acumulado do Atual Exercício 01/01/2017 à 30/06/2017</b>	<b>Acumulado do Exercício Anterior 01/01/2016 à 30/06/2016</b>
7.01	Receitas	416.145	494.937
7.01.01	Vendas de Mercadorias, Produtos e Serviços	418.155	497.470
7.01.04	Provisão/Reversão de Créds. Liquidação Duvidosa	-2.010	-2.533
7.02	Insumos Adquiridos de Terceiros	-227.813	-279.493
7.02.01	Custos Prods., Mercs. e Servs. Vendidos	-150.584	-196.359
7.02.02	Materiais, Energia, Servs. de Terceiros e Outros	-24.483	-24.667
7.02.04	Outros	-52.746	-58.467
7.03	Valor Adicionado Bruto	188.332	215.444
7.04	Retenções	-28.079	-27.024
7.04.01	Depreciação, Amortização e Exaustão	-28.079	-27.024
7.05	Valor Adicionado Líquido Produzido	160.253	188.420
7.06	Vlr Adicionado Recebido em Transferência	3.071	1.797
7.06.01	Resultado de Equivalência Patrimonial	-3.327	-6.763
7.06.02	Receitas Financeiras	6.398	8.560
7.07	Valor Adicionado Total a Distribuir	163.324	190.217
7.08	Distribuição do Valor Adicionado	163.324	190.217
7.08.01	Pessoal	44.222	45.741
7.08.01.01	Remuneração Direta	32.363	33.171
7.08.01.02	Benefícios	6.248	6.837
7.08.01.03	F.G.T.S.	5.611	5.733
7.08.02	Impostos, Taxas e Contribuições	85.250	130.283
7.08.02.01	Federais	31.100	63.676
7.08.02.02	Estaduais	53.288	65.787
7.08.02.03	Municipais	862	820
7.08.03	Remuneração de Capitais de Terceiros	78.471	86.681
7.08.03.01	Juros	52.723	61.304
7.08.03.02	Aluguéis	25.748	25.377
7.08.04	Remuneração de Capitais Próprios	-44.619	-72.488
7.08.04.03	Lucros Retidos / Prejuízo do Período	-44.619	-72.488

**DFs Consolidadas / Balanço Patrimonial Ativo****(Reais Mil)**

<b>Código da Conta</b>	<b>Descrição da Conta</b>	<b>Trimestre Atual 30/06/2017</b>	<b>Exercício Anterior 31/12/2016</b>
1	Ativo Total	1.121.354	1.244.417
1.01	Ativo Circulante	449.366	508.569
1.01.01	Caixa e Equivalentes de Caixa	41.267	65.827
1.01.03	Contas a Receber	132.494	163.869
1.01.03.01	Clientes	132.494	163.869
1.01.04	Estoques	204.405	206.192
1.01.06	Tributos a Recuperar	64.617	64.536
1.01.06.01	Tributos Correntes a Recuperar	64.617	64.536
1.01.07	Despesas Antecipadas	1.727	4.438
1.01.08	Outros Ativos Circulantes	4.856	3.707
1.01.08.03	Outros	4.856	3.707
1.02	Ativo Não Circulante	671.988	735.848
1.02.01	Ativo Realizável a Longo Prazo	11.886	61.320
1.02.01.06	Tributos Diferidos	0	6.878
1.02.01.06.01	Imposto de Renda e Contribuição Social Diferidos	0	6.878
1.02.01.08	Créditos com Partes Relacionadas	5.805	48.790
1.02.01.08.01	Créditos com Coligadas	4.903	1.536
1.02.01.08.04	Créditos com Outras Partes Relacionadas	902	47.254
1.02.01.09	Outros Ativos Não Circulantes	6.081	5.652
1.02.01.09.03	Outros Ativos Não Circulantes	3.628	3.199
1.02.01.09.04	Tributos Correntes a Recuperar	2.453	2.453
1.02.02	Investimentos	32.231	34.956
1.02.02.01	Participações Societárias	32.231	34.956
1.02.02.01.01	Participações em Coligadas	32.231	34.956
1.02.03	Imobilizado	112.952	119.641
1.02.03.01	Imobilizado em Operação	112.952	119.641
1.02.04	Intangível	514.919	519.931
1.02.04.01	Intangíveis	514.919	519.931
1.02.04.01.02	Intangíveis	281.717	286.729
1.02.04.01.03	Àgio	233.202	233.202

**DFs Consolidadas / Balanço Patrimonial Passivo****(Reais Mil)**

<b>Código da Conta</b>	<b>Descrição da Conta</b>	<b>Trimestre Atual 30/06/2017</b>	<b>Exercício Anterior 31/12/2016</b>
2	Passivo Total	1.121.354	1.244.417
2.01	Passivo Circulante	266.875	313.757
2.01.01	Obrigações Sociais e Trabalhistas	39.632	39.963
2.01.01.02	Obrigações Trabalhistas	39.632	39.963
2.01.02	Fornecedores	14.199	42.637
2.01.02.01	Fornecedores Nacionais	14.199	42.637
2.01.02.01.01	Fornecedores Nacionais	14.199	21.777
2.01.02.01.02	Obrigações Decorrentes de Compra e Mercadoria e Serviços	0	20.860
2.01.03	Obrigações Fiscais	71.294	98.578
2.01.03.01	Obrigações Fiscais Federais	34.051	59.126
2.01.03.01.01	Imposto de Renda e Contribuição Social a Pagar	1.203	2.315
2.01.03.01.02	Obrigações Fiscais Federais	32.848	56.811
2.01.03.02	Obrigações Fiscais Estaduais	37.243	39.452
2.01.04	Empréstimos e Financiamentos	114.222	99.246
2.01.04.01	Empréstimos e Financiamentos	37.365	70.640
2.01.04.01.01	Em Moeda Nacional	37.432	70.027
2.01.04.01.02	Em Moeda Estrangeira	-67	613
2.01.04.02	Debêntures	76.857	28.606
2.01.04.02.01	Debêntures	76.857	28.606
2.01.05	Outras Obrigações	27.528	33.333
2.01.05.02	Outros	27.528	33.333
2.01.05.02.01	Dividendos e JCP a Pagar	5.689	5.689
2.01.05.02.04	Adiantamento de Clientes	1.020	713
2.01.05.02.05	Contas a Pagar	18.855	25.042
2.01.05.02.07	Parcelamento de Tributos	1.964	1.889
2.02	Passivo Não Circulante	456.575	490.009
2.02.01	Empréstimos e Financiamentos	416.320	468.592
2.02.01.02	Debêntures	416.320	468.592
2.02.01.02.01	Debêntures	416.320	468.592
2.02.02	Outras Obrigações	18.888	17.795
2.02.02.02	Outros	18.888	17.795
2.02.02.02.03	Contas a Pagar	610	785
2.02.02.02.04	Parcelamento de Tributos	16.747	17.010
2.02.02.02.05	Obrigações Trabalhistas	482	0
2.02.02.02.06	Obrigações Fiscais Federais	1.049	0
2.02.03	Tributos Diferidos	17.348	0
2.02.03.01	Imposto de Renda e Contribuição Social Diferidos	17.348	0
2.02.04	Provisões	4.019	3.622
2.02.04.01	Provisões Fiscais Previdenciárias Trabalhistas e Cíveis	4.019	3.622
2.02.04.01.06	Provisão para Riscos Tributários, Cíveis e Trabalhistas	4.019	3.622
2.03	Patrimônio Líquido Consolidado	397.904	440.651
2.03.01	Capital Social Realizado	392.949	390.689
2.03.02	Reservas de Capital	70.151	74.948
2.03.02.02	Reserva Especial de Ágio na Incorporação	45.157	49.954
2.03.02.07	Plano de opções de compra de ações	24.994	24.994

**DFs Consolidadas / Balanço Patrimonial Passivo****(Reais Mil)**

<b>Código da Conta</b>	<b>Descrição da Conta</b>	<b>Trimestre Atual 30/06/2017</b>	<b>Exercício Anterior 31/12/2016</b>
2.03.05	Lucros/Prejuízos Acumulados	-57.590	-17.769
2.03.09	Participação dos Acionistas Não Controladores	-7.606	-7.217

**DFs Consolidadas / Demonstração do Resultado****(Reais Mil)**

<b>Código da Conta</b>	<b>Descrição da Conta</b>	<b>Trimestre Atual 01/04/2017 à 30/06/2017</b>	<b>Acumulado do Atual Exercício 01/01/2017 à 30/06/2017</b>	<b>Igual Trimestre do Exercício Anterior 01/04/2016 à 30/06/2016</b>	<b>Acumulado do Exercício Anterior 01/01/2016 à 30/06/2016</b>
3.01	Receita de Venda de Bens e/ou Serviços	139.314	330.043	178.631	393.546
3.02	Custo dos Bens e/ou Serviços Vendidos	-46.597	-115.556	-72.211	-161.229
3.03	Resultado Bruto	92.717	214.487	106.420	232.317
3.04	Despesas/Receitas Operacionais	-110.414	-220.559	-115.019	-235.959
3.04.01	Despesas com Vendas	-72.983	-147.559	-77.360	-160.021
3.04.02	Despesas Gerais e Administrativas	-20.181	-40.140	-22.291	-42.915
3.04.05	Outras Despesas Operacionais	-15.425	-30.135	-13.795	-30.252
3.04.05.01	Depreciações e Amortizações	-14.203	-28.185	-13.705	-27.135
3.04.05.02	Outras Despesas Operacionais	-1.222	-1.950	-90	-3.117
3.04.06	Resultado de Equivalência Patrimonial	-1.825	-2.725	-1.573	-2.771
3.04.06.01	Resultado de Equivalência Patrimonial	-1.825	-2.725	0	0
3.05	Resultado Antes do Resultado Financeiro e dos Tributos	-17.697	-6.072	-8.599	-3.642
3.06	Resultado Financeiro	-26.382	-58.772	-33.894	-64.315
3.06.01	Receitas Financeiras	3.520	6.421	4.385	8.564
3.06.02	Despesas Financeiras	-29.902	-65.193	-38.279	-72.879
3.06.02.01	Despesas Financeiras	-30.549	-64.508	-37.807	-71.147
3.06.02.02	Varição Cambial Líquida	647	-685	-472	-1.732
3.07	Resultado Antes dos Tributos sobre o Lucro	-44.079	-64.844	-42.493	-67.957
3.08	Imposto de Renda e Contribuição Social sobre o Lucro	15.155	19.836	-1.043	-4.589
3.08.01	Corrente	1	-1.035	-524	-1.494
3.08.02	Diferido	15.154	20.871	-519	-3.095
3.09	Resultado Líquido das Operações Continuadas	-28.924	-45.008	-43.536	-72.546
3.11	Lucro/Prejuízo Consolidado do Período	-28.924	-45.008	-43.536	-72.546
3.11.01	Atribuído a Sócios da Empresa Controladora	-28.626	-44.619	-43.651	-72.488
3.11.02	Atribuído a Sócios Não Controladores	-298	-389	115	-58
3.99	Lucro por Ação - (Reais / Ação)				
3.99.01	Lucro Básico por Ação				
3.99.01.01	ON	-0,23841	-0,37160	-0,45926	-0,76265

**DFs Consolidadas / Demonstração do Resultado****(Reais Mil)**

<b>Código da Conta</b>	<b>Descrição da Conta</b>	<b>Trimestre Atual 01/04/2017 à 30/06/2017</b>	<b>Acumulado do Atual Exercício 01/01/2017 à 30/06/2017</b>	<b>Igual Trimestre do Exercício Anterior 01/04/2016 à 30/06/2016</b>	<b>Acumulado do Exercício Anterior 01/01/2016 à 30/06/2016</b>
3.99.02	Lucro Diluído por Ação				
3.99.02.01	ON	-0,23748	-0,37160	-0,45740	-0,75626

**DFs Consolidadas / Demonstração do Resultado Abrangente****(Reais Mil)**

<b>Código da Conta</b>	<b>Descrição da Conta</b>	<b>Trimestre Atual 01/04/2017 à 30/06/2017</b>	<b>Acumulado do Atual Exercício 01/01/2017 à 30/06/2017</b>	<b>Igual Trimestre do Exercício Anterior 01/04/2016 à 30/06/2016</b>	<b>Acumulado do Exercício Anterior 01/01/2016 à 30/06/2016</b>
4.01	Lucro Líquido Consolidado do Período	-28.924	-45.008	-43.536	-72.546
4.03	Resultado Abrangente Consolidado do Período	-28.924	-45.008	-43.536	-72.546
4.03.01	Atribuído a Sócios da Empresa Controladora	-28.626	-44.619	-43.651	-72.488
4.03.02	Atribuído a Sócios Não Controladores	-298	-389	115	-58

**DFs Consolidadas / Demonstração do Fluxo de Caixa - Método Indireto****(Reais Mil)**

<b>Código da Conta</b>	<b>Descrição da Conta</b>	<b>Acumulado do Atual Exercício 01/01/2017 à 30/06/2017</b>	<b>Acumulado do Exercício Anterior 01/01/2016 à 30/06/2016</b>
6.01	Caixa Líquido Atividades Operacionais	24.545	-1.428
6.01.01	Caixa Gerado nas Operações	13.956	8.461
6.01.01.01	Lucro Antes do Imposto de Renda e da Contribuição Social	-64.844	-67.957
6.01.01.02	Depreciação e Amortização	28.185	27.135
6.01.01.03	Provisão (Reversão) para Créditos de Liquidação Duvidosa	2.033	2.560
6.01.01.04	Provisão para devolução de venda	1.574	586
6.01.01.05	Resultado de Equivalência Patrimonial	2.725	2.771
6.01.01.06	Plano de Opção de Compra de Ações	0	10
6.01.01.07	Baixa do Ativo Imobilizado e Intangível	3.531	3.934
6.01.01.08	Provisão para Riscos Tributários, Cíveis e Trabalhistas	397	-3.404
6.01.01.09	Juros Provisionados sobre Empréstimos e Financiamentos	41.802	46.869
6.01.01.10	Juros Provisionados sobre Contas a Pagar	41	1.069
6.01.01.11	Receita Financeira sobre Mútuo com Controladas	0	-2.700
6.01.01.12	Juros sobre Parcelamento de Impostos	764	1.285
6.01.01.13	Provisão para Perda de Estoques	-2.252	0
6.01.01.14	Ganho na Venda de Imobilizado	0	-3.697
6.01.02	Variações nos Ativos e Passivos	10.589	-9.889
6.01.02.01	Contas a receber	27.768	8.025
6.01.02.02	Estoques	4.039	-9.699
6.01.02.03	Impostos a recuperar	-81	-7.190
6.01.02.04	Créditos diversos	1.562	2.082
6.01.02.06	Depósitos judiciais	-429	993
6.01.02.07	Partes relacionadas	-4.764	-3.112
6.01.02.08	Fornecedores	-7.578	12.758
6.01.02.09	Operação decorrente de compra de mercadoria e serviços	-20.860	-8.890
6.01.02.10	Salários, provisões e contribuições sociais	10.167	-1.192
6.01.02.11	Impostos a recolher	7.811	11.877
6.01.02.12	Contas a pagar	-6.403	-14.627
6.01.02.13	Adiantamento de clientes	309	539
6.01.02.14	Pagamento de parcelamento de tributos	-952	-1.115
6.01.02.15	Imposto de renda e contribuição social pagos	0	-338
6.02	Caixa Líquido Atividades de Investimento	-19.487	-41.373
6.02.01	Adições do ativo imobilizado	-5.718	-13.536
6.02.02	Adições do ativo intangível	-13.769	-20.337
6.02.03	Aumento de capital em controladas em Conjunto	0	-7.500
6.03	Caixa Líquido Atividades de Financiamento	-29.618	-9.429
6.03.01	Pagamento de empréstimos	-39.547	-170.052
6.03.02	Captação de empréstimos	6.000	199.075
6.03.03	Juros pagos	-46.080	-38.452
6.03.04	Aumento de capital na controladora	2.260	0
6.03.07	Captação de partes relacionadas	47.749	0
6.05	Aumento (Redução) de Caixa e Equivalentes	-24.560	-52.230
6.05.01	Saldo Inicial de Caixa e Equivalentes	65.827	93.696
6.05.02	Saldo Final de Caixa e Equivalentes	41.267	41.466

**DFs Consolidadas / Demonstração das Mutações do Patrimônio Líquido / DMPL - 01/01/2017 à 30/06/2017****(Reais Mil)**

Código da Conta	Descrição da Conta	Capital Social Integralizado	Reservas de Capital, Opções Outorgadas e Ações em Tesouraria	Reservas de Lucro	Lucros ou Prejuízos Acumulados	Outros Resultados Abrangentes	Patrimônio Líquido	Participação dos Não Controladores	Patrimônio Líquido Consolidado
5.01	Saldos Iniciais	390.689	74.948	0	-17.768	0	447.869	-7.217	440.652
5.03	Saldos Iniciais Ajustados	390.689	74.948	0	-17.768	0	447.869	-7.217	440.652
5.04	Transações de Capital com os Sócios	2.260	0	0	0	0	2.260	0	2.260
5.04.01	Aumentos de Capital	2.260	0	0	0	0	2.260	0	2.260
5.05	Resultado Abrangente Total	0	0	0	-44.619	0	-44.619	-389	-45.008
5.05.01	Lucro Líquido do Período	0	0	0	-44.619	0	-44.619	-389	-45.008
5.06	Mutações Internas do Patrimônio Líquido	0	-4.797	0	4.797	0	0	0	0
5.06.05	Absorção de Prejuízo com Reserva Especial de Ágio	0	-4.797	0	4.797	0	0	0	0
5.07	Saldos Finais	392.949	70.151	0	-57.590	0	405.510	-7.606	397.904

**DFs Consolidadas / Demonstração das Mutações do Patrimônio Líquido / DMPL - 01/01/2016 à 30/06/2016****(Reais Mil)**

Código da Conta	Descrição da Conta	Capital Social Integralizado	Reservas de Capital, Opções Outorgadas e Ações em Tesouraria	Reservas de Lucro	Lucros ou Prejuízos Acumulados	Outros Resultados Abrangentes	Patrimônio Líquido	Participação dos Não Controladores	Patrimônio Líquido Consolidado
5.01	Saldos Iniciais	286.934	49.954	103.003	0	0	439.891	-6.370	433.521
5.03	Saldos Iniciais Ajustados	286.934	49.954	103.003	0	0	439.891	-6.370	433.521
5.04	Transações de Capital com os Sócios	0	0	10	0	0	10	0	10
5.04.08	Plano de Opções de Compra de Ações	0	0	10	0	0	10	0	10
5.05	Resultado Abrangente Total	0	0	0	-72.488	0	-72.488	-58	-72.546
5.05.01	Lucro Líquido do Período	0	0	0	-72.488	0	-72.488	-58	-72.546
5.07	Saldos Finais	286.934	49.954	103.013	-72.488	0	367.413	-6.428	360.985

**DFs Consolidadas / Demonstração do Valor Adicionado****(Reais Mil)**

<b>Código da Conta</b>	<b>Descrição da Conta</b>	<b>Acumulado do Atual Exercício 01/01/2017 à 30/06/2017</b>	<b>Acumulado do Exercício Anterior 01/01/2016 à 30/06/2016</b>
7.01	Receitas	418.305	500.289
7.01.01	Vendas de Mercadorias, Produtos e Serviços	420.338	502.849
7.01.04	Provisão/Reversão de Créds. Liquidação Duvidosa	-2.033	-2.560
7.02	Insumos Adquiridos de Terceiros	-216.331	-274.186
7.02.01	Custos Prods., Mercs. e Servs. Vendidos	-115.556	-161.229
7.02.02	Materiais, Energia, Servs. de Terceiros e Outros	-34.730	-37.732
7.02.04	Outros	-66.045	-75.225
7.03	Valor Adicionado Bruto	201.974	226.103
7.04	Retenções	-28.185	-27.135
7.04.01	Depreciação, Amortização e Exaustão	-28.185	-27.135
7.05	Valor Adicionado Líquido Produzido	173.789	198.968
7.06	Vlr Adicionado Recebido em Transferência	3.696	5.793
7.06.01	Resultado de Equivalência Patrimonial	-2.725	-2.771
7.06.02	Receitas Financeiras	6.421	8.564
7.07	Valor Adicionado Total a Distribuir	177.485	204.761
7.08	Distribuição do Valor Adicionado	177.485	204.761
7.08.01	Pessoal	62.585	66.244
7.08.01.01	Remuneração Direta	46.752	49.442
7.08.01.02	Benefícios	8.843	9.772
7.08.01.03	F.G.T.S.	6.990	7.030
7.08.02	Impostos, Taxas e Contribuições	75.822	119.309
7.08.02.01	Federais	45.276	81.176
7.08.02.02	Estaduais	29.504	36.950
7.08.02.03	Municipais	1.042	1.183
7.08.03	Remuneração de Capitais de Terceiros	84.086	91.754
7.08.03.01	Juros	55.975	64.310
7.08.03.02	Aluguéis	28.111	27.444
7.08.04	Remuneração de Capitais Próprios	-45.008	-72.546
7.08.04.03	Lucros Retidos / Prejuízo do Período	-44.619	-72.488
7.08.04.04	Part. Não Controladores nos Lucros Retidos	-389	-58

## Inbrands S.A.

Balanços patrimoniais

Em 30 de junho de 2017 e 31 de dezembro de 2016

(Em milhares de reais)

	Notas	Controladora		Consolidado	
		30/06/2017	31/12/2016	30/06/2017	31/12/2016
Ativo					
Circulante					
Caixa e equivalentes de caixa	6	<b>41.052</b>	65.031	<b>41.267</b>	65.827
Contas a receber	7	<b>132.528</b>	163.737	<b>132.494</b>	163.869
Estoques	8	<b>179.447</b>	174.526	<b>204.405</b>	206.192
Impostos a recuperar	9	<b>52.982</b>	52.521	<b>64.617</b>	64.536
Dividendos a receber		<b>1.433</b>	1.433	-	-
Outros ativos		<b>6.340</b>	6.233	<b>6.583</b>	8.145
Total do ativo circulante		<b>413.782</b>	463.481	<b>449.366</b>	508.569
Não circulante					
Imposto de renda e contribuição social diferidos líquidos	10.a	-	14.766	-	6.878
Depósitos judiciais	27	<b>3.582</b>	3.153	<b>3.628</b>	3.199
Impostos a recuperar	9	<b>2.453</b>	2.453	<b>2.453</b>	2.453
Partes relacionadas	11.a	<b>25.852</b>	67.516	<b>5.805</b>	48.790
Investimentos	12	<b>56.434</b>	58.601	<b>32.231</b>	34.956
Imobilizado	13	<b>112.478</b>	119.061	<b>112.952</b>	119.641
Intangível	14	<b>514.872</b>	519.884	<b>514.919</b>	519.931
Total do ativo não circulante		<b>715.671</b>	785.434	<b>671.988</b>	735.848
Total do ativo		<b>1.129.453</b>	1.248.915	<b>1.121.354</b>	1.244.417

	Notas	Controladora		Consolidado	
		30/06/2017	31/12/2016	30/06/2017	31/12/2016
Passivo e patrimônio líquido					
Circulante					
Fornecedores		<b>7.206</b>	15.107	<b>14.199</b>	21.777
Obrigações decorrentes de compra de mercadoria e serviços	15	-	17.755	-	20.860
Empréstimos e financiamentos	16	<b>114.222</b>	99.246	<b>114.222</b>	99.246
Obrigações trabalhistas	17	<b>37.143</b>	37.483	<b>39.632</b>	39.963
Impostos a recolher	18	<b>61.315</b>	80.304	<b>71.294</b>	98.578
Contas a pagar	19	<b>18.143</b>	23.506	<b>18.855</b>	25.042
Parcelamento de tributos	20	<b>770</b>	739	<b>1.964</b>	1.889
Adiantamento de clientes		<b>938</b>	633	<b>1.020</b>	713
Dividendos a pagar	11.a	<b>5.689</b>	5.689	<b>5.689</b>	5.689
Partes relacionadas	11.a	<b>16.323</b>	18.057	-	-
Total do passivo circulante		<b>261.749</b>	298.519	<b>266.875</b>	313.757
Não circulante					
Provisão para passivo a descoberto	12	<b>23.255</b>	22.095	-	-
Empréstimos e financiamentos	16	<b>416.320</b>	468.592	<b>416.320</b>	468.592
Obrigações trabalhistas	17	<b>482</b>	-	<b>482</b>	-
Impostos a recolher	18	<b>762</b>	-	<b>1.049</b>	-
Provisão para riscos tributários, cíveis e trabalhistas	26	<b>3.929</b>	3.494	<b>4.019</b>	3.622
Contas a pagar	19	<b>610</b>	785	<b>610</b>	785
Parcelamento de tributos	20	<b>7.507</b>	7.562	<b>16.747</b>	17.010
Imposto de renda e contribuição social diferidos	10	<b>9.329</b>	-	<b>17.348</b>	-
Total do passivo não circulante		<b>462.194</b>	502.528	<b>456.575</b>	490.009
Patrimônio líquido					
Capital social	21	<b>392.949</b>	390.689	<b>392.949</b>	390.689
Reserva especial de ágio		<b>45.157</b>	49.954	<b>45.157</b>	49.954
Plano de opções de compra de ações		<b>24.994</b>	24.994	<b>24.994</b>	24.994
Prejuízos acumulados		<b>(57.590)</b>	(17.769)	<b>(57.590)</b>	(17.769)
Patrimônio líquido atribuído aos controladores		<b>405.510</b>	447.868	<b>405.510</b>	447.868
Participação acionistas não controladores			-	<b>(7.606)</b>	(7.217)
Total do patrimônio líquido		<b>405.510</b>	447.868	<b>397.904</b>	440.651
Total do passivo e patrimônio líquido					
		<b>1.129.453</b>	1.248.915	<b>1.121.354</b>	1.244.417

As notas explicativas são parte integrante das informações contábeis intermediárias.

## Inbrands S.A.

### Demonstrações dos resultados

Períodos de três e seis meses findos em 30 de junho de 2017 e 2016

(Em milhares de reais - exceto lucro por ação expresso em reais)

	Notas	Controladora				Consolidado			
		01/04/17	01/04/16	01/01/17	01/01/16	01/04/17	01/04/16	01/01/17	01/01/16
		a	a	a	a	a	a	a	a
		30/06/17	30/06/16	30/06/17	30/06/16	30/06/17	30/06/16	30/06/17	30/06/16
Receita operacional líquida	22	<b>135.953</b>	166.689	<b>315.030</b>	372.631	<b>139.314</b>	178.631	<b>330.043</b>	393.546
Custo das mercadorias vendidas e dos serviços prestados	23	<b>(61.429)</b>	(87.652)	<b>(150.584)</b>	(196.359)	<b>(46.597)</b>	(72.211)	<b>(115.556)</b>	(161.229)
<b>Lucro bruto</b>		<b>74.524</b>	79.037	<b>164.446</b>	176.272	<b>92.717</b>	106.420	<b>214.487</b>	232.317
Despesas operacionais		<b>(93.272)</b>	(90.318)	<b>(174.677)</b>	(185.437)	<b>(110.414)</b>	(115.019)	<b>(220.559)</b>	(235.959)
Vendas	23	<b>(72.180)</b>	(68.101)	<b>(132.710)</b>	(140.748)	<b>(72.983)</b>	(77.360)	<b>(147.559)</b>	(160.021)
Gerais e administrativas	23	<b>(6.184)</b>	(5.565)	<b>(9.039)</b>	(7.794)	<b>(20.181)</b>	(22.291)	<b>(40.140)</b>	(42.915)
Depreciações e amortizações	13 e 14	<b>(14.150)</b>	(13.650)	<b>(28.079)</b>	(27.024)	<b>(14.203)</b>	(13.705)	<b>(28.185)</b>	(27.135)
Equivalência patrimonial	12	<b>536</b>	(2.179)	<b>(3.327)</b>	(6.763)	<b>(1.825)</b>	(1.573)	<b>(2.725)</b>	(2.771)
Outras receitas e (despesas) operacionais, líquidas		<b>(1.294)</b>	(823)	<b>(1.522)</b>	(3.108)	<b>(1.222)</b>	(90)	<b>(1.950)</b>	(3.117)
<b>Prejuízo antes do resultado financeiro</b>		<b>(18.748)</b>	(11.281)	<b>(10.231)</b>	(9.165)	<b>(17.697)</b>	(8.599)	<b>(6.072)</b>	(3.642)
Resultado financeiro		<b>(24.744)</b>	(32.089)	<b>(55.391)</b>	(60.859)	<b>(26.382)</b>	(33.894)	<b>(58.772)</b>	(64.315)
Despesas financeiras	24	<b>(28.896)</b>	(36.125)	<b>(61.149)</b>	(67.810)	<b>(30.549)</b>	(37.807)	<b>(64.508)</b>	(71.147)
Receitas financeiras	24	<b>3.508</b>	4.385	<b>6.398</b>	8.560	<b>3.520</b>	4.385	<b>6.421</b>	8.564
Variação cambial, líquida	24	<b>644</b>	(349)	<b>(640)</b>	(1.609)	<b>647</b>	(472)	<b>(685)</b>	(1.732)
<b>Prejuízo antes do IR e da CSLL</b>		<b>(43.492)</b>	(43.370)	<b>(65.622)</b>	(70.024)	<b>(44.079)</b>	(42.493)	<b>(64.844)</b>	(67.957)
Imposto de renda e contribuição social		<b>14.866</b>	(281)	<b>21.003</b>	(2.464)	<b>15.155</b>	(1.043)	<b>19.836</b>	(4.589)
Correntes	10.b	-	-	-	-	<b>1</b>	(524)	<b>(1.035)</b>	(1.494)
Diferidos	10.b	<b>14.866</b>	(281)	<b>21.003</b>	(2.464)	<b>15.154</b>	(519)	<b>20.871</b>	(3.095)
<b>Prejuízo do período</b>		<b>(28.626)</b>	(43.651)	<b>(44.619)</b>	(72.488)	<b>(28.924)</b>	(43.536)	<b>(45.008)</b>	(72.546)
Atribuível aos acionistas controladores		<b>(28.626)</b>	(43.651)	<b>(44.619)</b>	(72.488)				
Atribuível aos acionistas não controladores						<b>(298)</b>	115	<b>(389)</b>	(58)
<b>Prejuízo por ação - R\$</b>						<b>(28.924)</b>	(43.536)	<b>(45.008)</b>	(72.546)
Básico (reais por ação)		<b>(0,23841)</b>	(0,45926)	<b>(0,37160)</b>	(0,76265)	<b>(0,23841)</b>	(0,45926)	<b>(0,37160)</b>	(0,76265)
Diluído (reais por ação)		<b>(0,23748)</b>	(0,45740)	<b>(0,37160)</b>	(0,75626)	<b>(0,23748)</b>	(0,45740)	<b>(0,37160)</b>	(0,75626)

As notas explicativas são parte integrante das informações contábeis intermediárias.

## Inbrands S.A.

Demonstrações dos resultados abrangentes

Períodos de três e seis meses findos em 30 de junho de 2017 e 2016

(Em milhares de reais)

	Controladora				Consolidado			
	01/04/17	01/04/16	01/01/17	01/01/16	01/04/17	01/04/16	01/01/17	01/01/16
	a	a	a	a	a	a	a	a
	<b>30/06/17</b>	30/06/16	<b>30/06/17</b>	30/06/16	<b>30/06/17</b>	30/06/16	<b>30/06/17</b>	30/06/16
Prejuízo do período	<b>(28.626)</b>	(43.651)	<b>(44.619)</b>	(72.488)	<b>(28.924)</b>	(43.536)	<b>(45.008)</b>	(72.546)
Outros resultados abrangentes	-	-	-	-	-	-	-	-
Resultado abrangente do período	<b>(28.626)</b>	(43.651)	<b>(44.619)</b>	(72.488)	<b>(28.924)</b>	(43.536)	<b>(45.008)</b>	(72.546)
Acionistas controladores	<b>(28.626)</b>	(43.651)	<b>(44.619)</b>	(72.488)	<b>(28.626)</b>	(43.651)	<b>(44.619)</b>	(72.488)
Acionistas não controladores	<b>(298)</b>	115	<b>(389)</b>	(58)	<b>(298)</b>	115	<b>(389)</b>	(58)
	<b>(28.924)</b>	(43.536)	<b>(45.008)</b>	(72.546)	<b>(28.924)</b>	(43.536)	<b>(45.008)</b>	(72.546)

As notas explicativas são parte integrante das informações contábeis intermediárias.

## Inbrands S.A.

Demonstrações das mutações do patrimônio líquido  
Períodos de seis meses findos em 30 de junho de 2017 e 2016  
(Em milhares de reais)

	Notas	Reservas de capital			Reserva de lucros		Lucros/ prejuízos acumulados	PL Controladora	Participação acionistas não controladores	PL Consolidado
		Capital social	Reserva especial de ágio	Plano de opção de ações	Reserva legal	Reserva de retenção de lucros				
Saldos em 1º de janeiro de 2016		286.934	49.954	24.984	7.021	70.998	-	439.891	(6.370)	433.521
Plano de opção de ações		-	-	10	-	-	-	10	-	10
Prejuízo do período		-	-	-	-	-	(72.488)	(72.488)	(58)	(72.546)
Absorção de prejuízo		-	-	-	-	-	-	-	-	-
Saldos em 30 de junho de 2016		286.934	49.954	24.994	7.021	70.998	(72.488)	367.413	(6.428)	360.985
Saldos em 1º de janeiro de 2017		<b>390.689</b>	<b>49.954</b>	<b>24.994</b>	-	-	<b>(17.768)</b>	<b>447.869</b>	<b>(7.217)</b>	<b>440.652</b>
Aumento de capital	21.a	<b>2.260</b>	-	-	-	-	-	<b>2.260</b>	-	<b>2.260</b>
Prejuízo do período		-	-	-	-	-	<b>(44.619)</b>	<b>(44.619)</b>	<b>(389)</b>	<b>(45.008)</b>
Absorção de prejuízo	21.b	-	<b>(4.797)</b>	-	-	-	<b>4.797</b>	-	-	-
Saldos em 30 de junho de 2017		<b>392.949</b>	<b>45.157</b>	<b>24.994</b>	-	-	<b>(57.590)</b>	<b>405.510</b>	<b>(7.606)</b>	<b>397.904</b>

As notas explicativas são parte integrante das informações contábeis intermediárias.

## Inbrands S.A.

### Demonstrações dos fluxos de caixa

Períodos de seis meses findos em 30 de junho de 2017 e 2016

(Em milhares de reais)

Notas	Controladora		Consolidado	
	30/06/2017	30/06/2016	30/06/2017	30/06/2016
<b>Fluxo de caixa das atividades operacionais</b>				
Prejuízo antes do IRPJ e da CSLL	(65.622)	(70.024)	<b>(64.844)</b>	(67.957)
Ajustes para reconciliar o prejuízo antes do IR e da CSLL com o caixa líquido aplicados nas atividades operacionais:				
Depreciações e amortizações	13 e 14	27.024	<b>28.185</b>	27.135
Provisão para créditos de liquidação duvidosa	7	2.533	<b>2.033</b>	2.560
Reversão da provisão para perda nos estoques	8	-	<b>(2.252)</b>	-
Provisão para devolução de venda	7	586	<b>1.574</b>	586
Resultado de equivalência patrimonial	12	6.763	<b>2.725</b>	2.771
Plano de opções de compra de ações		10	-	10
Ganho na venda de imobilizado		(3.697)	-	(3.697)
Baixa de intangível e imobilizado	13 e 14	3.924	<b>3.531</b>	3.934
Provisão (reversão) para riscos tributários, cíveis e trabalhistas	26	(3.315)	<b>397</b>	(3.404)
Juros provisionados sobre empréstimos e financiamentos		46.869	<b>41.802</b>	46.869
Juros provisionados sobre contas a pagar		1.069	<b>41</b>	1.069
Receita financeira sobre mútuo com partes relacionadas		(3.682)	-	(2.700)
Juros sobre parcelamento de impostos	20	642	<b>764</b>	1.285
Varição nos ativos e passivos operacionais:				
Contas a receber		10.880	<b>27.768</b>	8.025
Estoques		(7.230)	<b>4.039</b>	(9.699)
Impostos a recuperar		(8.379)	<b>(81)</b>	(7.190)
Créditos diversos		2.103	<b>1.562</b>	2.082
Depósitos judiciais		974	<b>(429)</b>	993
Partes relacionadas		3.001	<b>(4.764)</b>	(3.112)
Fornecedores		9.036	<b>(7.578)</b>	12.758
Operação decorrente de compra de mercadoria e serviços		(10.694)	<b>(20.860)</b>	(8.890)
Salários, provisões e contribuições sociais		(799)	<b>10.167</b>	(1.192)
Impostos a recolher		6.607	<b>7.811</b>	11.877
Contas a pagar		(16.368)	<b>(6.403)</b>	(14.627)
Adiantamento de clientes		497	<b>309</b>	539
Pagamento de parcelamento de tributos	20	(526)	<b>(952)</b>	(1.115)
IRPJ e CSLL pagos		-	-	(338)
Caixa líquido gerado pelas (aplicado nas) atividades operacionais		(2.196)	<b>24.545</b>	(1.428)

## Inbrands S.A.

Demonstrações dos fluxos de caixa--Continuação  
Períodos de seis meses findos em 30 de junho de 2017 e 2016  
(Em milhares de reais)

	Notas	Controladora		Consolidado	
		30/06/2017	30/06/2016	30/06/2017	30/06/2016
<b>Fluxo de caixa das atividades de investimento</b>					
Adições do ativo imobilizado	13	(5.718)	(13.476)	(5.718)	(13.536)
Adições do ativo intangível	14	(13.769)	(20.337)	(13.769)	(20.337)
Aumento de capital em controlada em conjunto	12	-	(7.500)	-	(7.500)
Caixa líquido aplicado nas atividades de investimento		(19.487)	(41.313)	(19.487)	(41.373)
<b>Fluxo de caixa das atividades de financiamento</b>					
Pagamento de empréstimos		(39.547)	(170.052)	(39.547)	(170.052)
Captação de empréstimos		6.000	199.075	6.000	199.075
Juros pagos		(46.080)	(38.452)	(46.080)	(38.452)
Aumento de capital na controladora	21.a	2.260	-	2.260	-
Captação de partes relacionadas		47.749	-	47.749	-
Caixa líquido aplicado nas atividades de financiamento		(29.618)	(9.429)	(29.618)	(9.429)
Redução do saldo de caixa e equivalentes de caixa		(23.979)	(52.938)	(24.560)	(52.230)
Demonstração da variação nos saldos de caixa e equivalentes de caixa					
Saldo inicial		65.031	92.731	65.827	93.696
Saldo final		41.052	39.793	41.267	41.466
Redução do saldo de caixa e equivalentes de caixa		(23.979)	(52.938)	(24.560)	(52.230)

As notas explicativas são parte integrante das informações contábeis intermediárias.

## Inbrands S.A.

### Demonstrações do valor adicionado

Períodos de seis meses findos em 30 de junho de 2017 e 2016

(Em milhares de reais)

Notas	Controladora		Consolidado	
	30/06/2017	30/06/2016	30/06/2017	30/06/2016
Geração do valor adicionado				
Venda de mercadorias e serviços	22	497.470	420.338	502.849
Provisão para créditos de liquidação duvidosa, líquida de reversões	7	(2.533)	(2.033)	(2.560)
		<b>494.937</b>	<b>418.305</b>	<b>500.289</b>
Insumos adquiridos de terceiros				
Custo das mercadorias vendidas	23	(196.359)	(115.556)	(161.229)
Materiais, energia, serviços de terceiros e outros		(24.667)	(34.730)	(37.732)
Insumos de publicidade e fundos de promoção e outros relacionados à venda		(58.467)	(66.045)	(75.225)
		<b>215.444</b>	<b>201.974</b>	<b>226.103</b>
Valor adicionado bruto gerado				
Retenções				
Depreciações e amortizações	13 e 14	(27.024)	(28.185)	(27.135)
Valor adicionado líquido gerado		<b>188.420</b>	<b>173.789</b>	<b>198.968</b>
Valor adicionado recebido em transferência				
Equivalência patrimonial	12	(6.763)	(2.725)	(2.771)
Receitas financeiras	24	8.560	6.421	8.564
		<b>1.797</b>	<b>3.696</b>	<b>5.793</b>
Valor adicionado total a distribuir		<b>190.217</b>	<b>177.485</b>	<b>204.761</b>
Distribuição do valor adicionado				
Pessoal:				
Remuneração direta		(33.171)	(46.752)	(49.442)
Benefícios		(6.837)	(8.843)	(9.772)
FGTS		(5.733)	(6.990)	(7.030)
Impostos, taxas e contribuições:				
Federais		(63.676)	(45.276)	(81.176)
Estaduais		(65.787)	(29.504)	(36.950)
Municipais		(820)	(1.042)	(1.183)
Remuneração de capitais de terceiros:				
Juros	24	(61.304)	(55.975)	(64.310)
Aluguéis		(25.377)	(28.111)	(27.444)
Acionistas – lucro (prejuízo)		72.488	44.619	72.488
Participação dos acionistas não controladores		-	389	58
		<b>(190.217)</b>	<b>(177.485)</b>	<b>(204.761)</b>

As notas explicativas são parte integrante das informações contábeis intermediárias.

## **INBRANDS S.A.**

### **Notas explicativas às informações contábeis intermediárias, individuais e consolidadas**

30 de junho de 2017

(Em milhares de reais)

#### **1. Contexto operacional**

A Inbrands S.A. (“Companhia” ou “Controladora”) é uma sociedade anônima de capital aberto, registrada na Comissão de Valores Mobiliários - (“CVM”), sem, no entanto, transacionar suas ações na BM&FBOVESPA S.A. - Bolsa de Valores, Mercadorias e Futuros.

A Companhia possui sede na cidade de São Paulo, no estado de São Paulo, na Rua Coronel Luis Barroso, 151, tendo como principais acionistas o Fundo de Investimento em Participações Amazon (“FIP AMAZON”), administrado pela Bem DTVM Ltda. e gerido pela Vinci Gestão de Patrimônio Ltda., o Fundo de Investimento em Participações - PCP (“PCP”), administrado pelo BTG Pactual Serviços Financeiros S.A. DTVM e gerido pela Vinci Capital Gestora de Recursos Ltda. (“Vinci Partners”), Companhia Bauer – RJ – Atividades Agropecuárias e Participações e o Sr. Nelson Alvarenga Filho.

A Companhia possui como objetivo principal o comércio varejista e atacadista de artigos de vestuários e acessórios, podendo ainda participar como sócia ou acionista em outras sociedades.

#### **2. Apresentação das informações contábeis intermediárias, individuais e consolidadas**

##### **2.1. Declaração de conformidade**

As informações contábeis intermediárias, individuais e consolidadas da Companhia, contidas no Formulário de Informações Trimestrais – ITR, referem-se aos períodos de três e seis meses findos em 30 de junho de 2017 e foram preparadas de acordo com o Pronunciamento Técnico CPC 21(R1) - Demonstração Intermediária e a norma internacional IAS 34 - “Interim Financial Reporting”, emitida pelo “International Accounting Standards Board - IASB”, e apresentadas de forma condizente com as normas expedidas pela CVM, aplicáveis à elaboração das Informações Trimestrais - ITR. As práticas contábeis adotadas no Brasil (BRGAAP) compreendem aquelas incluídas na legislação societária brasileira e os pronunciamentos técnicos e as orientações e as interpretações técnicas emitidos pelo Comitê de Pronunciamentos Contábeis - (“CPC”) e aprovados pela CVM.

Todas as informações relevantes próprias das informações contábeis intermediárias, individuais e consolidadas, e somente elas, estão sendo evidenciadas, as quais correspondem às utilizadas pela Companhia na sua gestão.

##### **2.2. Base de mensuração**

As informações contábeis intermediárias foram elaboradas com base no custo histórico, exceto por determinados instrumentos financeiros mensurados pelos seus valores justos, conforme descrito nas práticas contábeis (Nota Explicativa nº 3). O custo histórico geralmente é baseado no valor justo das contraprestações pagas em troca de ativos.

##### *Continuidade operacional*

A Administração avaliou a capacidade da Companhia em continuar operando normalmente e está convencida de que suas operações têm capacidade de geração de recursos para dar continuidade aos seus negócios no futuro. Adicionalmente, a Administração não tem conhecimento de nenhuma incerteza material que possa gerar dúvidas significativas sobre a sua capacidade de continuar operando. Assim, estas demonstrações contábeis foram preparadas com base no pressuposto de continuidade.

## INBRANDS S.A.

### Notas explicativas às informações contábeis intermediárias, individuais e consolidadas

30 de junho de 2017

(Em milhares de reais)

## 2. Apresentação das informações contábeis intermediárias, individuais e consolidadas— Continuação

### 2.2. Base de mensuração—Continuação

Esta afirmação é baseada nas expectativas da Administração em relação ao futuro da Companhia, sendo consistentes com o seu plano de negócios. A Companhia prepara no início de cada exercício, planos de negócios anual e quinquenal, que compreendem os orçamentos anuais ou plurianuais, todos os planos de investimento de capital, os planos estratégicos e os programas de manutenção das instalações da Companhia. Os planos são acompanhados durante o exercício pelos órgãos competentes, podendo sofrer alterações.

### 2.3. Autorização para emissão das informações contábeis intermediárias

Em Reunião do Conselho de Administração realizada em 14 de agosto de 2017 foi autorizada a conclusão e divulgação das presentes informações contábeis intermediárias, individuais e consolidadas, da Companhia, as quais contemplam os eventos subsequentes ocorridos após 30 de junho de 2017 até a data da autorização para conclusão destas informações contábeis intermediárias.

### 2.4. Base de consolidação

As bases de consolidação das informações contábeis intermediárias consolidadas estão consistentes com aquelas divulgadas na Nota Explicativa 2.4 às demonstrações financeiras do exercício findo em 31 de dezembro de 2016, apresentadas em 27 de março de 2017, e, portanto, devem ser lidas em conjunto.

As empresas que compõem as informações contábeis intermediárias consolidadas são representadas pela Companhia e por suas controladas e controlada em conjunto, com as seguintes participações societárias:

	Participação societária - %			
	30/06/2017		31/12/2016	
	Direta	Indireta	Direta	Indireta
Inbrands Indústria	100	-	100	-
Luminosidade	75	-	75	-
Lumi 5	-	73	-	73
Tommy Hilfiger (*)	50	-	50	-
Inbrands Investimentos	100	-	100	-

(\*) Controlada em conjunto é classificada como "joint venture" sendo reconhecida pelo método de equivalência patrimonial de acordo com o pronunciamento técnico CPC 19 (R2)/IFRS 11.

### 2.5. Moeda funcional e moeda de apresentação

As informações contábeis intermediárias individuais e consolidadas são apresentadas em Real (R\$), que é a moeda funcional da Companhia, representando o principal ambiente econômico no qual as empresas atuam. Todas as informações financeiras apresentadas em Real foram arredondadas para o milhar mais próximo, exceto quando indicado de outra forma.

## **INBRANDS S.A.**

### **Notas explicativas às informações contábeis intermediárias, individuais e consolidadas**

30 de junho de 2017

(Em milhares de reais)

## **2. Apresentação das informações contábeis intermediárias, individuais e consolidadas— Continuação**

### **2.6. Transações e saldos em moeda estrangeira**

As transações em moeda estrangeira são convertidas para a moeda funcional da Companhia utilizando as taxas de câmbio vigentes nas datas das transações. Os saldos das contas de balanço são convertidos pela taxa de câmbio vigente na data de encerramento de cada período de relatório. Os ganhos e as perdas de variação cambial resultante da liquidação dessas transações e da conversão de ativos e passivos monetários denominados em moeda estrangeira são reconhecidos no resultado do período.

### **2.7. Segregação entre circulante e não circulante**

Com exceção dos impostos diferidos, a Companhia efetuou a segregação de itens patrimoniais em circulante quando se espera que seja realizado até 12 meses após a data das informações contábeis intermediárias individuais e consolidadas.

### **2.8. Demonstração do resultado abrangente**

Não houve transações no patrimônio líquido, que ocasionassem ajustes que pudessem compor a demonstração de resultados abrangentes, ou seja, o resultado do período é igual ao resultado abrangente.

### **2.9. Demonstração do valor adicionado**

Essa demonstração tem por finalidade evidenciar a riqueza criada pela Companhia e sua distribuição durante determinado período e é apresentada conforme requerido pela legislação societária brasileira, como parte de suas informações contábeis intermediárias individuais e consolidadas, e como informação suplementar às informações contábeis intermediárias individuais e consolidadas, pois não é uma demonstração prevista nem obrigatória conforme as IFRSs.

### **2.10. Sazonalidade das transações da Companhia**

Considerando o setor que a Inbrands e empresas controladas estão inseridas, a natureza de suas transações é altamente impactada pela sazonalidade. Essa sazonalidade consiste em variações dos períodos de faturamento, sendo que os maiores faturamentos ocorrem nos meses que antecedem os meses de maio, agosto, novembro e dezembro e nos próprios meses, impactados pelo dia das mães, dia dos pais e Natal, respectivamente. Os principais saldos afetados são receitas com vendas, contas a receber, impostos sobre vendas, custos, estoques e fornecedores.

## **3. Sumário das principais práticas contábeis**

As informações contábeis intermediárias individuais e consolidadas foram elaboradas de maneira consistente com as práticas contábeis descritas na nota explicativa nº 3 às demonstrações financeiras, individuais e consolidadas, referentes ao exercício findo em 31 de dezembro de 2016, originalmente apresentadas em 27 de março de 2017 e, portanto, devem ser lidas em conjunto.

**INBRANDS S.A.****Notas explicativas às informações contábeis intermediárias, individuais e consolidadas**

30 de junho de 2017

(Em milhares de reais)

**4. Novas normas e alterações e interpretações de normas**

Conforme mencionado nas demonstrações financeiras do exercício findo em 31 de dezembro de 2016, foram revisadas e emitidas normas e interpretações com início de vigência nos próximos exercícios. O impacto destas normas está sendo avaliado pela Administração. As revisões de novas interpretações que entraram em vigor no exercício de 2017 não ocasionaram impacto relevante sobre as informações contábeis intermediárias da Companhia.

**5. Principais fontes de julgamento e estimativas**

A preparação de informações contábeis intermediárias requer o uso de certas estimativas contábeis críticas e também o exercício de julgamento por parte da Administração da Companhia no processo de aplicação das práticas contábeis.

As estimativas e premissas contábeis são continuamente avaliadas e baseiam-se na experiência histórica e em outros fatores, incluindo expectativas de eventos futuros consideradas razoáveis para as circunstâncias. Tais estimativas e premissas podem diferir dos resultados efetivos. Os efeitos decorrentes das revisões das estimativas contábeis foram reconhecidos no período findo em 30 de junho de 2017 e são consistentes com aquelas efetuadas em 31 de dezembro de 2016.

**6. Caixa e equivalentes de caixa**

	Controladora		Consolidado	
	30/06/2017	31/12/2016	30/06/2017	31/12/2016
Caixa	162	561	162	563
Bancos conta movimento	5.634	2.351	5.760	2.525
Aplicações financeiras (*)	35.256	62.119	35.345	62.739
	<b>41.052</b>	<b>65.031</b>	<b>41.267</b>	<b>65.827</b>

(\*) As aplicações financeiras efetuadas pela Companhia são indexadas em CDI, possuem mercado de liquidez imediata e/ou prazo de vencimento inferior ou igual a 90 dias, com insignificante risco de alteração de valor em caso de resgate antecipado, foram remuneradas por taxas de 98% a 103% do CDI (de 101% a 103% em 31 de dezembro de 2016) e são administradas por instituições financeiras.

**7. Contas a receber**

	Controladora		Consolidado	
	30/06/2017	31/12/2016	30/06/2017	31/12/2016
Títulos e faturas a receber	120.938	142.812	121.274	143.291
Cartões de crédito	26.182	31.799	26.182	31.799
Cheques a receber	3.297	3.431	3.297	3.431
Provisão para devolução de vendas	(1.574)	-	(1.574)	-
	<b>148.843</b>	<b>178.042</b>	<b>149.179</b>	<b>178.521</b>
Provisão para créditos de liquidação duvidosa:				
Títulos e faturas a receber	(14.005)	(11.936)	(14.375)	(12.283)
Cheques devolvidos	(2.310)	(2.369)	(2.310)	(2.369)
	<b>(16.315)</b>	<b>(14.305)</b>	<b>(16.685)</b>	<b>(14.652)</b>
	<b>132.528</b>	<b>163.737</b>	<b>132.494</b>	<b>163.869</b>

**INBRANDS S.A.****Notas explicativas às informações contábeis intermediárias, individuais e consolidadas**

30 de junho de 2017

(Em milhares de reais)

**7. Contas a receber—Continuação**

O prazo médio de recebimento na venda de produtos no atacado (“títulos e faturas a receber”) é de 124 dias em 30 de junho de 2017 (122 dias em 31 de dezembro de 2016) e no varejo (“cartões de crédito e cheques a receber”) é de 22 dias em 30 de junho de 2017 (21 dias em 31 de dezembro de 2016).

A Companhia vende os recebíveis de cartões de crédito para administradoras de cartões para obtenção de capital de giro, sem qualquer direito de regresso ou obrigação relacionada tendo, portanto, desconhecido tais recebíveis nas informações intermediárias.

A Companhia constituiu provisão para créditos de liquidação duvidosa com base na análise de risco da totalidade da carteira de clientes e na probabilidade de recebimento e considerou satisfatória para cobertura de eventuais perdas.

A exposição máxima ao risco de crédito na data de encerramento de cada período é o valor contábil de cada faixa de idade de vencimento dos títulos e das faturas a receber conforme demonstrado a seguir:

	Controladora		Consolidado	
	30/06/2017	31/12/2016	30/06/2017	31/12/2016
A vencer:				
Superior a 360 dias	3.370	4.451	3.370	4.451
De 181 a 360 dias	2.441	3.378	2.441	3.378
De 91 a 180 dias	3.521	6.758	3.521	6.758
De 61 a 90 dias	6.825	12.811	6.825	12.811
De 31 a 60 dias	20.936	25.865	20.936	25.865
Até 30 dias	28.716	45.473	28.706	45.463
Total a vencer	65.809	98.736	65.799	98.726
Vencidos:				
Até 30 dias	7.732	7.578	7.781	7.778
De 31 a 60 dias	3.705	3.396	3.710	3.398
De 61 a 90 dias	5.388	1.939	5.389	1.906
De 91 a 180 dias	5.636	3.326	5.643	3.349
De 181 a 360 dias	6.039	6.832	6.031	6.859
A mais de 360 dias	26.629	21.005	26.921	21.275
Total vencidos	55.129	44.076	55.475	44.565
Total	120.938	142.812	121.274	143.291

A movimentação da provisão para créditos de liquidação duvidosa é como segue:

	Controladora		Consolidado	
	01/01/2017 a 30/06/2017	01/01/2016 a 30/06/2016	01/01/2017 a 30/06/2017	01/01/2016 a 30/06/2016
Saldo no início do período	(14.305)	(15.770)	(14.652)	(16.068)
Provisão no período	(2.010)	(2.533)	(2.033)	(2.560)
Saldo no fim do período	(16.315)	(18.303)	(16.685)	(18.628)

**INBRANDS S.A.****Notas explicativas às informações contábeis intermediárias, individuais e consolidadas**

30 de junho de 2017

(Em milhares de reais)

**8. Estoques**

	<b>Controladora</b>		<b>Consolidado</b>	
	<b>30/06/2017</b>	<b>31/12/2016</b>	<b>30/06/2017</b>	<b>31/12/2016</b>
Produtos acabados e mercadorias para revenda	<b>150.731</b>	153.681	<b>122.261</b>	126.670
Importação em andamento	<b>14.832</b>	10.142	<b>15.994</b>	11.276
Matéria-prima	-	-	<b>38.361</b>	39.968
Estoque em poder de terceiros	<b>10.083</b>	9.154	<b>23.988</b>	26.729
Provisão para perda de estoque	<b>(106)</b>	(2.358)	<b>(106)</b>	(2.358)
Fretes sobre transferência	<b>3.907</b>	3.907	<b>3.907</b>	3.907
	<b>179.447</b>	174.526	<b>204.405</b>	206.192

O lucro não realizado decorrente das operações de compra de produtos acabados da controlada Inbrands Indústria é eliminado no momento da consolidação. Em 30 de junho de 2017, o valor do lucro não realizado nos estoques da Companhia, líquido dos impostos, era de R\$28.702 (R\$27.104 em 31 de dezembro de 2016) (Nota 12).

A expectativa da Companhia é de que seus estoques sejam realizados em período inferior a 12 meses.

**9. Impostos a recuperar**

	<b>Controladora</b>		<b>Consolidado</b>	
	<b>30/06/2017</b>	<b>31/12/2016</b>	<b>30/06/2017</b>	<b>31/12/2016</b>
Imposto sobre Circulação de Mercadorias e Serviços (ICMS)	<b>52.400</b>	52.531	<b>61.177</b>	61.973
Imposto de Renda Pessoa Jurídica (IRPJ)	-	-	<b>321</b>	266
Contribuição Social sobre o Lucro Líquido (CSLL)	-	-	<b>158</b>	110
Imposto de Renda Retido na Fonte (IRRF)	<b>2.566</b>	2.356	<b>2.598</b>	2.359
Contribuição Previdenciária (INSS)	-	-	<b>2.020</b>	2.098
Programa de Integração Social (PIS)	-	-	<b>35</b>	10
Contribuição para o Financiamento da Seguridade Social (COFINS)	<b>1</b>	1	<b>116</b>	1
Outros	<b>468</b>	86	<b>645</b>	172
	<b>55.435</b>	54.974	<b>67.070</b>	66.989
Ativo circulante	<b>52.982</b>	52.521	<b>64.617</b>	64.536
Ativo não circulante (i)	<b>2.453</b>	2.453	<b>2.453</b>	2.453
	<b>55.435</b>	54.974	<b>67.070</b>	66.989

(i) Refere-se a ICMS sobre transferência entre filiais recolhido indevidamente.

**INBRANDS S.A.****Notas explicativas às informações contábeis intermediárias, individuais e consolidadas**

30 de junho de 2017

(Em milhares de reais)

**10. Imposto de renda e contribuição social diferidos**a) Imposto de renda e contribuição social diferidos ativos (passivos)

	Controladora		Consolidado	
	30/06/2017	31/12/2016	30/06/2017	31/12/2016
IR/CS diferidos sobre:				
Marcas adquiridas em combinações de negócios	<b>(63.416)</b>	(63.416)	<b>(63.416)</b>	(63.416)
Pontos comerciais adquiridos em combinações de negócios	<b>(396)</b>	(396)	<b>(396)</b>	(396)
Amortização fiscal do ágio pago em combinação de negócios (i)	<b>(52.546)</b>	(43.240)	<b>(62.894)</b>	(53.588)
Prejuízos fiscais e bases negativas (ii)	<b>102.034</b>	116.180	<b>104.185</b>	118.483
Diferenças temporárias	<b>4.995</b>	5.638	<b>5.173</b>	5.795
	<b>(9.329)</b>	14.766	<b>(17.348)</b>	6.878
Ativo não circulante	-	14.766	-	6.878
Passivo não circulante	<b>(9.329)</b>	-	<b>(17.348)</b>	-
	<b>(9.329)</b>	14.766	<b>(17.348)</b>	6.878

(i) Refere-se à amortização fiscal dos créditos tributários decorrentes de ágio das empresas adquiridas CDM, Mandi Holding, ITW, VR Holding e o respectivo efeito do imposto de renda e da contribuição social, a qual ocorrerá em 60 meses.

(ii) A Companhia aderiu ao PRT (Programa de Regularização Tributária - MP 766/2017 -) em maio de 2017 e utilizou R\$45.097 de créditos de imposto de renda e contribuição social diferidos sobre prejuízos fiscais e bases negativas (sendo R\$12.551 utilizados para amortizar a dívida da controlada Inbrands Indústria), na liquidação da dívida consolidada, a qual ainda foi parcelada em 24 prestações mensais e sucessivas.

a) Imposto de renda e contribuição social diferidos ativos (passivos)

Foram constituídos imposto de renda e contribuição social diferidos sobre o saldo de prejuízos fiscais de imposto de renda e bases negativas de contribuição social e de diferenças temporárias da Companhia e das controladas, no limite do valor realizável apurado com base nas projeções aprovadas pelo Conselho de Administração para os próximos períodos. A estimativa de realização é como segue:

Ano	Valor
2017	<b>5.173</b>
2018	<b>4.990</b>
2019	<b>8.308</b>
2020	<b>10.677</b>
2021	<b>12.342</b>
2022	<b>13.272</b>
2023	<b>14.129</b>
2024	<b>14.900</b>
2025	<b>15.701</b>
2026	<b>9.866</b>
Total	<b>109.358</b>

**INBRANDS S.A.****Notas explicativas às informações contábeis intermediárias, individuais e consolidadas**

30 de junho de 2017

(Em milhares de reais)

**10. Imposto de renda e contribuição social diferidos—Continuação**b) Conciliação da alíquota efetiva de IRPJ e CSLL

	Controladora				Consolidado			
	01/04/17	01/04/16	01/01/17	01/01/16	01/04/17	01/04/16	01/01/17	01/01/16
	a	a	a	a	a	a	a	a
	30/06/17	30/06/16	30/06/17	30/06/16	30/06/17	30/06/16	30/06/17	30/06/16
Prejuízo antes do IRPJ e da CSLL	<b>(43.492)</b>	(43.370)	<b>(65.622)</b>	(70.024)	<b>(44.079)</b>	(42.493)	<b>(64.844)</b>	(67.957)
Alíquota nominal vigente	<b>34%</b>	34%	<b>34%</b>	34%	<b>34%</b>	34%	<b>34%</b>	34%
Expectativa de (despesa) benefício do IRPJ e da CSLL	<b>14.787</b>	14.746	<b>22.311</b>	23.808	<b>14.988</b>	14.460	<b>22.054</b>	23.118
Equivalência patrimonial IRPJ e CSLL diferidos não constituídos	<b>182</b>	741	<b>(1.131)</b>	2.300	-	-	-	-
Exclusões permanentes (i)	-	(14.746)	-	(23.808)	-	(15.150)	-	(23.808)
Constituição de IR e CSLL diferidos sobre prejuízo fiscal dos anos anteriores	<b>(103)</b>	(741)	<b>(177)</b>	(2.300)	<b>167</b>	34	<b>(2.218)</b>	(1.334)
Diferenças temporárias	-	-	-	-	-	-	-	-
Outros	-	(281)	-	(2.464)	-	(382)	-	(2.565)
	<b>14.866</b>	(281)	<b>21.003</b>	(2.464)	<b>15.155</b>	(1.043)	<b>19.836</b>	(4.589)
IRPJ e da CSLL no resultado do período:								
Correntes	-	-	-	-	<b>1</b>	(524)	<b>(1.035)</b>	(1.494)
Diferidos	<b>14.866</b>	(281)	<b>21.003</b>	(2.464)	<b>15.154</b>	(519)	<b>20.871</b>	(3.095)
	<b>14.866</b>	(281)	<b>21.003</b>	(2.464)	<b>15.155</b>	(1.043)	<b>19.836</b>	(4.589)

(i) Em 2013, a Companhia iniciou a amortização fiscal dos créditos tributários decorrentes de ágio das empresas adquiridas CDM, Mandi Holding, ITW, VR Holding, e o respectivo efeito do imposto de renda e da contribuição social, a qual ocorrerá em 60 meses.

De acordo com a legislação fiscal vigente, os registros contábeis e fiscais do imposto de renda e da contribuição social dos últimos cinco períodos estão abertos para eventual fiscalização por parte das autoridades fiscais. Outros impostos e contribuições sociais permanecem sujeitos à revisão e aprovação pelos órgãos competentes por períodos variáveis de tempo.

**INBRANDS S.A.****Notas explicativas às informações contábeis intermediárias, individuais e consolidadas**

30 de junho de 2017

(Em milhares de reais)

**11. Partes relacionadas**a) Saldos e transações

As transações com partes relacionadas referem-se, substancialmente, a mútuos a pagar e a receber de controladas, sendo os principais saldos e transações conforme a seguir descritos:

Saldos	Controladora		Consolidado	
	30/06/2017	31/12/2016	30/06/2017	31/12/2016
Ativo não circulante				
Partes relacionadas				
Controladas:				
Luminosidade (i)	20.661	19.437	-	-
Controlada em conjunto				
Tommy Hilfiger (iv)	4.903	1.536	4.903	1.536
Outras partes relacionadas				
Mútuo com acionistas (ii)	-	45.529	-	45.529
Passivos indenizáveis - ex-acionistas da CDM (iii)	288	1.014	902	1.725
	<b>25.852</b>	<b>67.516</b>	<b>5.805</b>	<b>48.790</b>
Saldos	Controladora		Consolidado	
	30/06/2017	31/12/2016	30/06/2017	31/12/2016
Passivo circulante				
Partes relacionadas				
Controladas:				
Inbrands Indústria (v)	16.323	18.057	-	-
	<b>16.323</b>	<b>18.057</b>	<b>-</b>	<b>-</b>
Dividendos a pagar				
Controladores				
Acionistas da Companhia	5.689	5.689	5.689	5.689
	<b>5.689</b>	<b>5.689</b>	<b>5.689</b>	<b>5.689</b>

(i) Contrato de mútuo estabelecido com a Luminosidade, sujeito a juros equivalentes à variação de 100% do CDI.

(ii) No contexto da aquisição da CDM, a Companhia concedeu empréstimos de mútuo a ex-acionistas da CDM, que migraram e são os atuais acionistas da Companhia, com vencimento em 28 de agosto de 2016 (renovado automaticamente por três meses (períodos sucessivos) exceto se a Inbrands decidisse não prorrogar, quando se daria o vencimento da dívida), e sujeitos a juros equivalentes à variação de 100% do CDI, bem como assumiu passivos indenizáveis de responsabilidade individual e sem solidariedade da Companhia, detidos contra os ex-acionistas da CDM. Em 31 de outubro de 2013 foi firmado o Instrumento Particular de Novação de Dívida, Mútuo e Outras Avenças ("Instrumento de Novação I"). Em 22 de agosto de 2014 foi firmado o Instrumento Particular de Novação de Dívida, Mútuo e Outras Avenças II mediante o qual foram consolidados em um único instrumento todos os créditos dos ex-acionistas da CDM representados: (1) pela renovação de dívida dos ex-acionistas da CDM perante a Companhia no âmbito do Instrumento de Novação I; e (2) por novas dívidas contraídas pelos ex-acionistas da CDM, compostas por pagamentos realizados pela Companhia (ou pagamentos que a Companhia se comprometeu a realizar) de responsabilidade dos ex-acionistas da CDM. Em fevereiro de 2017, a Companhia captou recursos no valor de R\$50.000 por meio de mútuo com os acionistas Nelson Alvarenga Filho e Companhia Bauer - RJ - Atividades Agropecuárias e Participações, mútuo que foi subsequentemente liquidado com a cessão de direitos do mútuo a receber de R\$47.749 (valor atualizado para fevereiro de 2017) que a Companhia detinha com os ex-acionistas da CDM. O saldo excedente, de R\$2.251, foi revertido em aumento de capital social para Companhia, conforme nota explicativa 21.a.

(iii) Referem-se a passivos indenizáveis de responsabilidade individual e sem solidariedade dos ex-acionistas da CDM e da ITW, prescritos em 31 de dezembro de 2016. A Companhia possui instrumentos contratuais como garantia de reembolso dessas obrigações.

(iv) Referem-se a reembolsos de despesas compartilhadas entre as companhias.

(v) Referente a transações e/ou operações de compra e venda de mercadorias efetuadas entre as companhias no curso normal dos negócios. Em 30 de junho de 2017 o montante era de R\$ 28.874. Em 31 de maio de 2017, a controlada utilizou créditos do IR diferido da controladora no montante de R\$12.551 com a adesão a MP 766 do Programa de Regularização Tributária (PRT) conforme nota explicativa 18.

**INBRANDS S.A.****Notas explicativas às informações contábeis intermediárias, individuais e consolidadas**

30 de junho de 2017

(Em milhares de reais)

**11. Partes relacionadas—Continuação**a) Saldos e transações—Continuação

	Controladora				Consolidado			
	01/04/17 a 30/06/17	01/04/16 a 30/06/16	01/01/17 a 30/06/17	01/01/16 a 30/06/16	01/04/17 a 30/06/17	01/04/16 a 30/06/16	01/01/17 a 30/06/17	01/01/16 a 30/06/16
Transações								
Receitas financeiras:								
Controlada direta e indireta-								
Luminosidade	765	522	1.488	982	-	-	-	-
Outras partes relacionadas-								
Mútuo com acionistas	-	1.393	-	2.700	-	1.393	-	2.700
	<b>765</b>	<b>1.915</b>	<b>1.488</b>	<b>3.682</b>	<b>-</b>	<b>1.393</b>	<b>-</b>	<b>2.700</b>

b) Remuneração dos administradores

	Consolidado			
	01/04/17 a 30/06/17	01/04/16 a 30/06/16	01/01/17 a 30/06/17	01/01/16 a 30/06/16
Remuneração				
Salário dos administradores	2.148	2.316	4.399	4.531
Benefícios concedidos	182	266	327	320
Subtotal	2.330	2.582	4.726	4.851
Remuneração baseada em ações	-	1	-	10
	<b>2.330</b>	<b>2.583</b>	<b>4.726</b>	<b>4.861</b>

A Companhia não concede benefícios pós-emprego e benefícios de rescisão de contrato de trabalho a seus administradores. De acordo com a Lei das Sociedades por Ações, contemplando as modificações nas práticas contábeis introduzidas pela Lei nº 11.638/07, e com o Estatuto Social da Companhia, é responsabilidade dos acionistas, em Assembleia Geral fixar a remuneração global anual dos membros do Conselho de Administração e da Diretoria, assim como a dos membros do Conselho Fiscal, se instalado.

**12. Investimentos**

A Companhia possui investimentos nas seguintes controladas e controlada em conjunto:

- Inbrands Indústria de Roupas S.A. (“Inbrands Indústria”) - atua na confecção de roupas e no comércio atacadista e varejista.
- Luminosidade Marketing e Produções S.A. (“Luminosidade”) - atua no segmento de produção de moda e promoção de eventos artísticos e culturais e tem como principal objetivo a promoção e organização do calendário oficial da moda brasileira, produzindo a semana de moda - São Paulo Fashion Week - SPFW, que acontece duas vezes por ano. Por sua vez, a Luminosidade controla a:
  - Lumi 5 Propaganda, Marketing e Eventos Ltda. (“Lumi 5”) - tem como objetivo principal desenvolver atividades ligadas à edição e venda de espaços publicitários da revista “Mag!” e do site “ffw.com.br”, com matérias relacionadas ao mercado da moda, além da venda de produtos via *e-commerce*.

**INBRANDS S.A.****Notas explicativas às informações contábeis intermediárias, individuais e consolidadas**

30 de junho de 2017

(Em milhares de reais)

**12. Investimentos—Continuação**

- Tommy Hilfiger do Brasil S.A. ("Tommy Hilfiger") - controlada conjuntamente pela Companhia e pela PVH BV, possui todos os direitos para operar, comercializar e gerir os produtos de vestuário da marca Tommy Hilfiger no Brasil. A PVH Corp. e a Tommy do Brasil S.A. ("Tommy BR") celebraram, com anuência da Inbrands S.A. ("Inbrands"), PVH B.V. e Sur America Development Internacional Corp. ("Sadic"), em 20 de julho de 2016, o instrumento "Loan Agreement", cujo objeto refere-se a um mútuo intercompany para fins de capital de giro no valor de R\$40.000, com vencimento em 3 de abril de 2017, devidamente corrigidos monetariamente por 100% do CDI pro rata die. Em garantia à operação, foram emitidos bônus de subscrição no valor do saldo remanescente do mútuo, a serem exercidos pela PVH Corp. caso a Tommy BR não pague integralmente o valor do mútuo ou ocorra o vencimento antecipado em razão de inadimplemento ou em determinadas hipóteses de aceleração. Em 31 de março de 2017 a Tommy BR liquidou o mútuo com a PVH Corp.
- Inbrands Investimentos S.A. ("Inbrands Investimentos") - anteriormente denominada CMNPAR Three Participações S.A., tem como objeto social a participação e investimento em outras sociedades, como sócia ou acionista, no país ou no exterior ("holding"). Em 30 de junho de 2017, a Inbrands Investimentos não possuía operações.

**Controladora**

	Patrimônio líquido		Prejuízo do período		Participação - %		Investimento/patrimônio líquido negativo		Resultado de equivalência patrimonial	
	30/06/2017	31/12/2016	30/06/2017	30/06/2016	30/06/2017	31/12/2016	30/06/2017	31/12/2016	30/06/2017	30/06/2016
	Luminosidade	<b>(31.006)</b>	(29.458)	<b>(1.548)</b>	(210)	<b>75</b>	75	<b>(23.255)</b>	(22.095)	<b>(1.160)</b>
Inbrands	<b>24.203</b>	23.645	<b>558</b>	(3.835)	<b>100</b>	100	<b>24.203</b>	23.645	<b>558</b>	(3.835)
Indústria	<b>64.462</b>	69.912	<b>(5.450)</b>	(5.544)	<b>50</b>	50	<b>32.231</b>	34.956	<b>(2.725)</b>	(2.771)
Tommy Hilfiger							<b>33.179</b>	36.506	<b>(3.327)</b>	(6.763)
							<b>56.434</b>	58.601		
Investimentos							<b>(23.255)</b>	(22.095)		
Provisão para perdas com Patrimônio Líquido negativo							<b>33.179</b>	36.506		
Total										

**Consolidado**

	Patrimônio líquido		Prejuízo do período		Participação - %		Saldo do investimento		Resultado de equivalência patrimonial	
	30/06/2017	31/12/2016	30/06/2017	30/06/2016	30/06/2017	31/12/2016	30/06/2017	31/12/2016	30/06/2017	30/06/2016
	Tommy Hilfiger	<b>64.462</b>	69.912	<b>(5.450)</b>	(5.544)	<b>50</b>	50	<b>32.231</b>	34.956	<b>(2.725)</b>

As movimentações registradas na rubrica "Investimentos" são como segue:

	Controladora			Consolidado	
	Luminosidade	Inbrands Indústria	Tommy Hilfiger	Total	Tommy Hilfiger
Saldo em 1º de janeiro de 2016	(19.569)	32.174	33.495	46.100	33.495
Aumento de capital	-	-	7.500	7.500	7.500
Resultado de equivalência patrimonial	(157)	(3.835)	(2.771)	(6.763)	(2.771)
Saldo em 30 de junho de 2016	(19.726)	28.339	38.224	46.837	38.224
Saldo em 1º de janeiro de 2017	<b>(22.095)</b>	<b>23.645</b>	<b>34.956</b>	<b>36.506</b>	<b>34.956</b>
Resultado de equivalência patrimonial	<b>(1.160)</b>	<b>558</b>	<b>(2.725)</b>	<b>(3.327)</b>	<b>(2.725)</b>
Saldo em 30 de junho de 2017	<b>(23.255)</b>	<b>24.203</b>	<b>32.231</b>	<b>33.179</b>	<b>32.231</b>

**INBRANDS S.A.****Notas explicativas às informações contábeis intermediárias, individuais e consolidadas**

30 de junho de 2017

(Em milhares de reais)

**12. Investimentos—Continuação**

As principais informações nas controladas são como segue:

	30/06/2017		31/12/2016	
	Inbrands Indústria	Luminosidade	Inbrands Indústria	Luminosidade
Ativo total	85.073	929	96.485	1.333
Passivos circulante e não circulante	32.168	21.440	45.736	20.295
Patrimônio líquido (passivo a descoberto)	52.905	(31.006)	50.749	(29.458)
Reserva especial de ágio	-	10.348	-	10.348
Participação de não controladores	-	147	-	148
Lucro não realizado nos estoques (Nota 8)	(28.702)	-	(27.104)	-
Patrimônio líquido ajustado dos lucros não realizados	24.203	(20.511)	23.645	(18.962)
Receita líquida	93.822	2.127	253.978	8.222
Lucro (Prejuízo) do período	2.157	(1.548)	819	(3.368)
Lucro não realizado no período	(1.599)	-	(9.154)	-
Lucro (Prejuízo) do período ajustado dos lucros não realizados	558	(1.548)	(8.335)	(3.368)

As principais informações da controlada em conjunto Tommy Hilfiger são como segue:

	30/06/2017	31/12/2016
Ativo total	105.002	137.982
Passivos circulante e não circulante	40.541	68.070
Patrimônio líquido	64.461	69.912

**13. Imobilizado**

	Taxa anual de depreciação %	Controladora					
		30/06/2017			31/12/2016		
		Custo	Depreciação acumulada	Valor líquido	Custo	Depreciação acumulada	Valor líquido
Benfeitorias	10	2.999	(2.187)	812	2.999	(2.070)	929
Máquinas e equipamentos	10	11.558	(6.815)	4.743	11.532	(6.465)	5.067
Móveis e utensílios	10	30.848	(17.715)	13.133	29.878	(16.422)	13.456
Instalações	10	144.598	(56.170)	88.428	141.522	(50.237)	91.285
Veículos	20	919	(799)	120	919	(769)	150
Equipamentos de informática	20	17.248	(15.162)	2.086	16.979	(14.353)	2.626
Outros equipamentos	10	1.572	(641)	931	1.572	(570)	1.002
Imobilizado em andamento	-	2.225	-	2.225	4.546	-	4.546
		211.967	(99.489)	112.478	209.947	(90.886)	119.061

**INBRANDS S.A.****Notas explicativas às informações contábeis intermediárias, individuais e consolidadas**

30 de junho de 2017

(Em milhares de reais)

**13. Imobilizado—Continuação**

	Taxa anual de depreciação %	Consolidado					
		30/06/2017			31/12/2016		
		Custo	Depreciação acumulada	Valor líquido	Custo	Depreciação acumulada	Valor líquido
Benfeitorias	10	3.475	(2.215)	1.260	3.475	(2.092)	1.383
Máquinas e equipamentos	10	12.490	(7.608)	4.882	12.466	(7.224)	5.242
Móveis e utensílios	10	32.019	(18.707)	13.312	31.049	(17.363)	13.686
Instalações	10	144.686	(56.551)	88.135	141.610	(50.613)	90.997
Veículos	20	919	(799)	120	919	(769)	150
Equipamentos de informática	20	18.282	(16.195)	2.087	18.013	(15.378)	2.635
Outros equipamentos	10	1.572	(641)	931	1.572	(570)	1.002
Imobilizado em andamento	-	2.225	-	2.225	4.546	-	4.546
		<b>215.668</b>	<b>(102.716)</b>	<b>112.952</b>	213.650	(94.009)	119.641

As movimentações registradas na rubrica “Imobilizado” foram as seguintes:

	Controladora				
	31/12/2016	Adições	Baixas	Transferência (**)	30/06/2017
<b>Custo:</b>					
Benfeitorias	2.999	-	-	-	2.999
Máquinas e equipamentos	11.532	107	(56)	(25)	11.558
Móveis e utensílios	29.878	770	(69)	269	30.848
Instalações	141.522	266	(997)	3.807	144.598
Veículos	919	-	-	-	919
Equipamentos de informática	16.979	222	(4)	51	17.248
Outros equipamentos	1.572	-	-	-	1.572
Imobilizado em andamento	4.546	4.353	(2.572)	(4.102)	2.225
Total do custo	209.947	5.718	(3.698)	-	211.967
<b>Depreciação acumulada:</b>					
Benfeitorias	(2.070)	(117)	-	-	(2.187)
Máquinas e equipamentos	(6.465)	(355)	5	-	(6.815)
Móveis e utensílios	(16.422)	(1.299)	6	-	(17.715)
Instalações	(50.237)	(6.089)	156	-	(56.170)
Veículos	(769)	(30)	-	-	(799)
Equipamentos de informática	(14.353)	(809)	-	-	(15.162)
Outros equipamentos	(570)	(71)	-	-	(641)
Total da depreciação	(90.886)	(8.770)	167	-	(99.489)
Valor líquido	119.061	(3.052)	(3.531)	-	112.478

**INBRANDS S.A.****Notas explicativas às informações contábeis intermediárias, individuais e consolidadas**

30 de junho de 2017

(Em milhares de reais)

**13. Imobilizado—Continuação**

	<b>Controladora</b>				<b>30/06/2016</b>
	<b>31/12/2015</b>	<b>Adições</b>	<b>Baixas</b>	<b>Transferência (**)</b>	
<b>Custo:</b>					
Benfeitorias	2.999	-	-	-	<b>2.999</b>
Máquinas e equipamentos	11.210	134	(5)	83	<b>11.422</b>
Móveis e utensílios	28.501	1.228	(49)	(138)	<b>29.542</b>
Instalações	126.299	10.421	(1.335)	1.250	<b>136.635</b>
Veículos	919	-	-	-	<b>919</b>
Equipamentos de informática	15.983	906	(14)	-	<b>16.875</b>
Outros equipamentos	1.485	103	(17)	-	<b>1.571</b>
Imobilizado em andamento	6.344	684	(880)	(1.195)	<b>4.953</b>
<b>Total do custo</b>	<b>193.740</b>	<b>13.476</b>	<b>(2.300)</b>	<b>-</b>	<b>204.916</b>
<b>Depreciação acumulada:</b>					
Benfeitorias	(1.832)	(119)	-	-	<b>(1.951)</b>
Máquinas e equipamentos	(5.769)	(351)	-	-	<b>(6.120)</b>
Móveis e utensílios	(13.681)	(1.378)	1	-	<b>(15.058)</b>
Instalações	(39.469)	(5.501)	382	-	<b>(44.588)</b>
Veículos	(702)	(37)	-	-	<b>(739)</b>
Equipamentos de informática	(12.630)	(851)	-	-	<b>(13.481)</b>
Outros equipamentos	(434)	(68)	3	-	<b>(499)</b>
<b>Total da depreciação</b>	<b>(74.517)</b>	<b>(8.305)</b>	<b>386</b>	<b>-</b>	<b>(82.436)</b>
<b>Valor líquido</b>	<b>119.223</b>	<b>5.171</b>	<b>(1.914)</b>	<b>-</b>	<b>122.480</b>

	<b>Consolidado</b>				<b>30/06/2017</b>
	<b>31/12/2016</b>	<b>Adições</b>	<b>Baixas</b>	<b>Transferência (**)</b>	
<b>Custo:</b>					
Benfeitorias	3.475	-	-	-	<b>3.475</b>
Máquinas e equipamentos	12.466	107	(58)	(25)	<b>12.490</b>
Móveis e utensílios	31.049	770	(69)	269	<b>32.019</b>
Instalações	141.610	266	(997)	3.807	<b>144.686</b>
Veículos	919	-	-	-	<b>919</b>
Equipamentos de informática	18.013	222	(4)	51	<b>18.282</b>
Outros equipamentos	1.572	-	-	-	<b>1.572</b>
Imobilizado em andamento	4.546	4.353	(2.572)	(4.102)	<b>2.225</b>
<b>Total do custo</b>	<b>213.650</b>	<b>5.718</b>	<b>(3.700)</b>	<b>-</b>	<b>215.668</b>
<b>Depreciação acumulada:</b>					
Benfeitorias	(2.092)	(123)	-	-	<b>(2.215)</b>
Máquinas e equipamentos	(7.224)	(391)	7	-	<b>(7.608)</b>
Móveis e utensílios	(17.363)	(1.350)	6	-	<b>(18.707)</b>
Instalações	(50.613)	(6.095)	156	-	<b>(56.552)</b>
Veículos	(769)	(29)	-	-	<b>(798)</b>
Equipamentos de informática	(15.378)	(817)	-	-	<b>(16.195)</b>
Outros equipamentos	(570)	(71)	-	-	<b>(641)</b>
<b>Total da depreciação</b>	<b>(94.009)</b>	<b>(8.876)</b>	<b>169</b>	<b>-</b>	<b>(102.716)</b>
<b>Valor líquido</b>	<b>119.641</b>	<b>(3.158)</b>	<b>(3.531)</b>	<b>-</b>	<b>112.952</b>

**INBRANDS S.A.****Notas explicativas às informações contábeis intermediárias, individuais e consolidadas**

30 de junho de 2017

(Em milhares de reais)

**13. Imobilizado—Continuação**

	Consolidado				30/06/2016
	31/12/2015	Adições	Baixas	Transferência (**)	
Custo:					
Benfeitorias	3.475	-	-	-	3.475
Máquinas e equipamentos	12.173	134	(30)	83	12.360
Móveis e utensílios	29.672	1.228	(49)	(138)	30.713
Instalações	126.379	10.429	(1.335)	1.250	136.723
Veículos	919	-	-	-	919
Equipamentos de informática	16.965	958	(14)	-	17.909
Outros equipamentos	1.485	103	(17)	-	1.571
Imobilizado em andamento	6.344	684	(880)	(1.195)	4.953
<b>Total do custo</b>	<b>197.412</b>	<b>13.536</b>	<b>(2.325)</b>	<b>-</b>	<b>208.623</b>
Depreciação acumulada:					
Benfeitorias	(1.842)	(125)	-	-	(1.967)
Máquinas e equipamentos	(6.472)	(387)	14	-	(6.845)
Móveis e utensílios	(14.508)	(1.437)	1	-	(15.944)
Instalações	(39.837)	(5.505)	382	-	(44.960)
Veículos	(702)	(37)	-	-	(739)
Equipamentos de informática	(13.644)	(855)	-	-	(14.499)
Outros equipamentos	(434)	(70)	5	-	(499)
<b>Total da depreciação</b>	<b>(77.439)</b>	<b>(8.416)</b>	<b>402</b>	<b>-</b>	<b>(85.453)</b>
<b>Valor líquido</b>	<b>119.973</b>	<b>5.120</b>	<b>(1.923)</b>	<b>-</b>	<b>123.170</b>

(\*\*) As transferências se referem a imobilizados em andamentos concluídos, que foram classificados em cada grupo de contas correspondente.

**Ativos cedidos em garantia**

Em 30 de junho de 2017, a Companhia possui ativos cedidos em garantia para os arrendamentos financeiros captados, conforme divulgado na Nota Explicativa nº 16.

**14. Intangível**

	Taxa anual de amortização %	Controladora					
		30/06/2017			31/12/2016		
		Custo	Amortização acumulada	Valor líquido	Custo	Amortização acumulada	Valor líquido
Direitos de uso de ponto comercial	(a)	58.500	(29.797)	28.703	57.474	(27.217)	30.257
Software	20	46.529	(17.589)	28.940	44.492	(13.497)	30.995
Marcas e patentes	(b)	194.839	-	194.839	194.839	-	194.839
Desenvolvimento de coleções	(c)	128.822	(99.634)	29.188	117.588	(86.997)	30.591
Ágio	(d)	233.202	-	233.202	233.202	-	233.202
		<b>661.892</b>	<b>(147.020)</b>	<b>514.872</b>	<b>647.595</b>	<b>(127.711)</b>	<b>519.884</b>

**INBRANDS S.A.****Notas explicativas às informações contábeis intermediárias, individuais e consolidadas**

30 de junho de 2017

(Em milhares de reais)

**14. Intangível—Continuação**

	Taxa anual de amortização - %	Consolidado					
		30/06/2017			31/12/2016		
		Custo	Amortização acumulada	Valor líquido	Custo	Amortização acumulada	Valor líquido
Direitos de uso de ponto comercial	(a)	<b>58.503</b>	<b>(29.797)</b>	<b>28.706</b>	57.477	(27.217)	30.260
Software	20	<b>46.764</b>	<b>(17.824)</b>	<b>28.940</b>	44.727	(13.732)	30.995
Marcas e patentes	(b)	<b>194.883</b>	-	<b>194.883</b>	194.883	-	194.883
Desenvolvimento de coleções	(c)	<b>128.822</b>	<b>(99.634)</b>	<b>29.188</b>	117.588	(86.997)	30.591
Ágio	(d)	<b>233.202</b>	-	<b>233.202</b>	233.202	-	233.202
		<b>662.174</b>	<b>(147.255)</b>	<b>514.919</b>	647.877	(127.946)	519.931

- (a) Os direitos de uso são valores pagos a shopping centers para instalação das lojas, que são amortizados de acordo com o período do contrato de locação das respectivas lojas, considerando período de renovação automático, quando aplicável.
- (b) Referem-se substancialmente às aquisições das marcas Richards, Salinas, VR, Mandi e Bobstore, as quais a Administração entende tratar-se de um intangível de vida útil-econômica indefinida. Em 31 de dezembro de 2016, a Companhia avaliou os benefícios econômicos dessas marcas e não identificou a necessidade de efetuar a provisão para redução do valor recuperável do intangível registrado. As avaliações foram efetuadas com os mesmos critérios adotados na avaliação do ágio.
- (c) O desenvolvimento de coleções é referente a gastos específicos incorridos no desenvolvimento de futuras coleções, os quais serão amortizados pelo período de sua comercialização, o qual varia de 6 a 24 meses.
- (d) O montante do ágio registrado é decorrente da combinação de negócios na aquisição das empresas CDM (detentora das marcas "Richards" e "Salinas"), ITW (detentora da marca "Bobstore"), Mandi Holding (detentora da marca "Mandi"), VR Holding (detentora da marca "VR") e Luminosidade (detentora do nosso segmento de conteúdo de moda).

A movimentação desses ativos nos períodos foi como segue:

	Controladora			
	31/12/2016	Adições	Juros capitalizados (*)	30/06/2017
Custo:				
Direitos de uso de ponto comercial	57.474	1.026	-	<b>58.500</b>
Software	44.492	2.001	36	<b>46.529</b>
Marcas e patentes	194.839	-	-	<b>194.839</b>
Desenvolvimento de coleções	117.588	10.742	492	<b>128.822</b>
Ágio	233.202	-	-	<b>233.202</b>
Total do custo	647.595	13.769	528	<b>661.892</b>
Amortização acumulada:				
Direitos de uso de ponto comercial	(27.217)	(2.580)	-	<b>(29.797)</b>
Software	(13.497)	(4.092)	-	<b>(17.589)</b>
Desenvolvimento de coleções	(86.997)	(12.637)	-	<b>(99.634)</b>
Total da amortização	(127.711)	(19.309)	-	<b>(147.020)</b>
Valor líquido	519.884	(5.540)	528	<b>514.872</b>

**INBRANDS S.A.****Notas explicativas às informações contábeis intermediárias, individuais e consolidadas**

30 de junho de 2017

(Em milhares de reais)

**14. Intangível—Continuação**

	Controladora					30/06/2016
	31/12/2015	Adições	Baixas	Transferência (**)	Juros capitalizados (*)	
Custo:						
Direitos de uso de ponto comercial	60.749	1.546	(3.899)	-	-	<b>58.396</b>
Software	31.127	3.247	(328)	3.506	92	<b>37.644</b>
Marcas e patentes	194.839	-	-	-	-	<b>194.839</b>
Desenvolvimento de coleções	92.414	11.842	-	-	835	<b>105.091</b>
Intangível em andamento	1.211	3.702	(38)	(3.506)	-	<b>1.369</b>
Ágio	233.202	-	-	-	-	<b>233.202</b>
Total do custo	613.542	20.337	(4.265)	-	927	<b>630.541</b>
Amortização acumulada:						
Direitos de uso de ponto comercial	(24.028)	(2.851)	2.240	-	-	<b>(24.639)</b>
Software	(7.230)	(2.954)	15	-	-	<b>(10.169)</b>
Desenvolvimento de coleções	(61.805)	(12.914)	-	-	-	<b>(74.719)</b>
Total da amortização	(93.063)	(18.719)	2.255	-	-	<b>(109.527)</b>
Valor líquido	520.479	1.618	(2.010)	-	927	<b>521.014</b>

	Consolidado			
	31/12/2016	Adições	Juros capitalizados (*)	30/06/2017
Custo:				
Direitos de uso de ponto comercial	57.477	1.026	-	<b>58.503</b>
Software	44.727	2.001	36	<b>46.764</b>
Marcas e patentes	194.883	-	-	<b>194.883</b>
Desenvolvimento de coleções	117.588	10.742	492	<b>128.822</b>
Ágio	233.202	-	-	<b>233.202</b>
Total do custo	647.877	13.769	528	<b>662.174</b>
Amortização acumulada:				
Direitos de uso de ponto comercial	(27.217)	(2.580)	-	<b>(29.797)</b>
Software	(13.732)	(4.092)	-	<b>(17.824)</b>
Desenvolvimento de coleções	(86.997)	(12.637)	-	<b>(99.634)</b>
Total da amortização	(127.946)	(19.309)	-	<b>(147.255)</b>
Valor líquido	519.931	(5.540)	528	<b>514.919</b>

**INBRANDS S.A.****Notas explicativas às informações contábeis intermediárias, individuais e consolidadas**

30 de junho de 2017

(Em milhares de reais)

**14. Intangível—Continuação**

	Consolidado					30/06/2016
	31/12/2015	Adições	Baixas	Transferência (**)	Juros capitalizados (*)	
Custo:						
Direitos de uso de ponto comercial	60.752	1.546	(3.899)	-	-	<b>58.399</b>
Software	31.362	3.247	(328)	3.506	92	<b>37.879</b>
Marcas e patentes	194.883	-	-	-	-	<b>194.883</b>
Desenvolvimento de coleções	92.414	11.842	-	-	835	<b>105.091</b>
Intangível em andamento	1.211	3.702	(38)	(3.506)	-	<b>1.369</b>
Ágio	233.202	-	-	-	-	<b>233.202</b>
Total do custo	613.824	20.337	(4.265)	-	927	<b>630.823</b>
Amortização acumulada:						
Direitos de uso de ponto comercial	(24.028)	(2.851)	2.240	-	-	<b>(24.639)</b>
Software	(7.464)	(2.954)	14	-	-	<b>(10.404)</b>
Desenvolvimento de coleções	(61.805)	(12.914)	-	-	-	<b>(74.719)</b>
Total da amortização	(93.297)	(18.719)	2.254	-	-	<b>(109.762)</b>
Valor líquido	520.527	1.618	(2.011)	-	927	<b>521.061</b>

(\*) A Companhia capitaliza encargos financeiros referentes a desenvolvimentos de coleções e desenvolvimento de softwares. A taxa média efetiva referente aos custos dos empréstimos foi de 14,73% a.a. (18,51% para o exercício findo em 31 de dezembro de 2016) A apropriação dos juros e encargos ao resultado do período ocorrerá nos mesmos prazos de amortização ou quando ocorrer a baixa dos ativos financiados. Os juros capitalizados sobre esses ativos foram registrados durante o período de desenvolvimento das coleções e/ou dos softwares.

Avaliação do valor recuperável

Os testes de recuperação foram realizados em 31 de dezembro de 2016, segundo o critério descrito na Nota explicativa nº 5 das demonstrações financeiras de 31 de dezembro de 2016, apresentada em 27 de março de 2017.

**15. Obrigações decorrente de compra de mercadoria e serviços**

A Companhia firmou contratos com bancos e fundos de investimento para estruturar com os seus fornecedores que quisessem e aceitassem a operação de risco sacado, assim conhecida no mercado. Nessa operação, os fornecedores transferem o direito de recebimento dos títulos das vendas de mercadoria à Companhia, sem direito de regresso e a taxas de juros média de 1,80% a.m. “pré-fixada”, para os bancos e fundos de investimentos, que por sua vez, passam a ser credores destes títulos. A Companhia entende que esta operação ajuda a sua cadeia de fornecedores a buscar financiamentos para eles próprios mais eficientes que o tradicional mercado de “*factoring*” e “*shadow banking*”, ao qual a cadeia de fornecedores da Companhia sempre recorreu de forma menos eficiente.

Em 30 de junho de 2017 a Companhia não possuía saldo com operação de risco sacado. O prazo médio de pagamento em 31 de dezembro de 2016 era 132 dias. Os títulos a pagar relacionados a essas operações são reclassificados das rubricas de Fornecedores e Contas a pagar, para a presente rubrica, onde permanecem até a sua efetiva liquidação.

**INBRANDS S.A.****Notas explicativas às informações contábeis intermediárias, individuais e consolidadas**

30 de junho de 2017

(Em milhares de reais)

**16. Empréstimos e financiamentos**

Instituição financeira	Encargos	Vencimento	Garantias	Controladora		Consolidado	
				30/06/2017	31/12/2016	30/06/2017	31/12/2016
<b>Debêntures:</b>							
Debêntures	(i)	(i)	(i)	<b>499.533</b>	505.503	<b>499.533</b>	505.503
Custos de captação	(i)	(i)	(i)	<b>(6.356)</b>	(8.305)	<b>(6.356)</b>	(8.305)
<b>Empréstimos e financiamentos</b>							
<u>Em moeda nacional</u>							
Capital de giro:	CDI + 4,25% a 5,50% ao ano	Jul/17 a Set/17	Com garantia	<b>37.130</b>	69.468	<b>37.130</b>	69.468
Arrendamento mercantil:	CDI + 1,08% a 1,46% ao ano	Ago/17 a Fev/19	Estoques equip. inform.	<b>302</b>	559	<b>302</b>	559
<u>Instrumentos financeiros derivativos</u>							
Contrato NDF				<b>(67)</b>	613	<b>(67)</b>	613
				<b>530.542</b>	567.838	<b>530.542</b>	567.838
Passivo circulante				<b>114.222</b>	99.246	<b>114.222</b>	99.246
Passivo não circulante				<b>416.320</b>	468.592	<b>416.320</b>	468.592
				<b>530.542</b>	567.838	<b>530.542</b>	567.838

i) Debêntures*4ª emissão de debêntures*

Em 27 de julho de 2016, foi aprovada pelo Conselho de Administração da Companhia a 4ª emissão de debêntures da Companhia. Foram emitidas 474.300 debêntures simples, não conversíveis em ações, da espécie com garantia real em duas series que somadas totalizaram o valor de R\$474.300. Os recursos captados pela mesma na data da emissão foram integralmente destinados ao resgate antecipado das debêntures da 1ª e da 2ª emissão e à liquidação de certos contratos financeiros.

As características e condições da emissão da debênture são:

Descrição	4ª emissão
Emissora	Inbrands S.A.
Coordenador-líder	Banco Itaú BBA S.A.
Título	Debênture com esforços restritos de distribuição nos termos da Instrução CVM nº 476, de janeiro de 2009
Valor de emissão	R\$474.300
Destinação dos recursos	Resgate antecipado da totalidade das debêntures de 1ª e 2ª emissões e adimplemento integral de certos contratos financeiros
Espécie	Com garantia real
Séries	Duas séries, sendo a 1ª. no valor de R\$341.900, e a 2ª no valor de R\$132.400
Regime de colocação	Regime Misto de Garantia Firme (1ª) e de Melhores Esforços (2ª)
Valor nominal unitário	R\$1.000
Data de emissão	12 de agosto de 2016
Prazo	Três anos a contar da data de emissão
Forma de amortização	Em quatro parcelas semestrais, sendo a primeira em com vencimento em 12 de fevereiro de 2018 e a última em 12 de agosto de 2019.
Remuneração	100% da variação acumulada da taxa média dos depósitos interfinanceiros (Taxa DI Over "Extra Grupo"), apurada e divulgada diariamente pela CETIP, na forma percentual ao ano, base 252 (duzentos e cinquenta e dois) dias úteis, acrescida de um "spread" máximo de até 5,50% ao ano.
Pagamento da remuneração	Pagamento da remuneração será feito em parcelas semestrais e consecutivas, sem carência, nos meses de fevereiro e agosto de cada ano, sendo o primeiro pagamento em 12 de fevereiro de 2017 e o último na data de vencimento.

## INBRANDS S.A.

### Notas explicativas às informações contábeis intermediárias, individuais e consolidadas

30 de junho de 2017

(Em milhares de reais)

#### 16. Empréstimos e financiamentos—Continuação

##### i) Debêntures—Continuação

A Companhia possui cláusulas restritivas relacionadas a 4ª emissão de debêntures (Cláusula 6.1, xxvi da Escritura de Emissão), entre as quais a de que deverá manter os seguintes índices financeiros, relativos às suas demonstrações financeiras consolidadas:

- (a) A relação dívida líquida e o “*Earnings Before Interest, Taxes, Depreciation and Amortization - EBITDA*” (\*) dos últimos 12 meses não poderá ser superior, em dois trimestres consecutivos ou três apurações alternadas, à (i) 5,0 a partir do 2º trimestre de 2016 até o 3º trimestre de 2016; (ii) 4,0 a partir do 4º trimestre de 2016 até o 3º trimestre de 2017; (iii) 3,5 a partir do 4º trimestre de 2017 até o 3º trimestre de 2018; e (iv) 3,0 a partir do 4º trimestre de 2018 até o vencimento.
- (b) A relação entre o EBITDA (\*) dos últimos 12 meses e a Despesa Financeira Líquida (\*\*) dos últimos 12 meses não poderá ser inferior a 1,00 em dois trimestres consecutivos ou três apurações alternadas a partir do 2º trimestre de 2016 até a data de vencimento.

Em 16 de novembro de 2016 foi realizada assembleia geral dos debenturistas (“AGD I”), que teve como principal ordem do dia a proposta da Companhia para alteração dos índices a partir do 3º trimestre de 2016. Referida AGD foi suspensa e adiada para que o tema pudesse ser melhor discutido entre os Debenturistas. A AGD I foi reaberta e suspensa em 30.01.17, reaberta e suspensa em 09.02.2017, reaberta e suspensa em 24.04.2017, reaberta e suspensa em 12.05.2017, reaberta e encerrada em 19.05.2017 sem que fossem deliberadas as matérias constantes da Ordem do Dia.

Em 12 de maio de 2017 foi realizada uma nova assembleia geral dos debenturistas (“AGD II”), que teve como principal ordem do dia a dispensa do cumprimento dos índices previstos na Cláusula 6.1 (xxvi) da Escritura de Emissão a serem apurados no 1º, 2º e 3º trimestres de 2017. A AGD II foi suspensa e adiada para que o tema pudesse ser melhor discutido entre os Debenturistas e reaberta em 19 de maio de 2017, e, após debates e discussões, a totalidade dos Debenturistas da Emissão presentes decidiram aprovar, por unanimidade, sem quaisquer emendas ou ressalvas:

- (a) A dispensa do cumprimento, pela Companhia, dos Limites e Índices Financeiros a serem apurados do 1º (primeiro) trimestre de 2017 ao 3º (terceiro) trimestre de 2017, desde que os referidos Limites e Índices Financeiros não ultrapassem os limites indicados abaixo:

Limites e Índices Financeiros	1º Tri/2017 ao 3º Tri/2017
(Índice Financeiro) Dívida Líquida / EBTIDA	> 6,0
EBTIDA / Despesa Financeira Líquida	< 0,60

- (b) Em decorrência da dispensa concedida à Companhia acima mencionada, decidiu-se também que em nenhuma hipótese será declarado o vencimento antecipado das obrigações da Escritura de Emissão nos termos da Clausula 6.1 (xxvi) da Escritura de Emissão, em virtude de eventual inobservância dos Limites e Índices Financeiros a serem apurados do 1º (primeiro) trimestre de 2017 ao 3º (terceiro) trimestre de 2017, desde que os referidos Limites e Índices Financeiros a serem apurados não ultrapassem os limites acima indicados. Não obstante o aprovado, ficou acordado que em caso de eventual inobservância dos Limites e Índices Financeiros previstos na Escritura da Emissão a serem apurados no 4º (quarto) trimestre de 2017, ficará configurada a hipótese prevista na Cláusula 6.1. da Escritura de Emissão, devendo ser aplicado o disposto na Cláusula 6.3. e subitens da Escritura de Emissão, publicada nos sites da Companhia e CVM.

## **INBRANDS S.A.**

### **Notas explicativas às informações contábeis intermediárias, individuais e consolidadas**

30 de junho de 2017

(Em milhares de reais)

#### **16. Empréstimos e financiamentos—Continuação**

- (c) Em decorrência das dispensas concedidas, a Companhia se obrigou a realizar: em até 10 dias úteis contados de 19.05.2017 e em até 10 dias úteis contados do encerramento do prazo legal para divulgação das informações financeiras trimestrais ou da data de publicação das informações financeiras trimestrais do 1º (primeiro) trimestre de 2017, do 2º (segundo) trimestre de 2017 e do 3º (terceiro) trimestre de 2017, o que ocorrer primeiro, pagamento, via CETIP, a título de prêmio, a todos os Debenturistas, no valor total equivalente a 0,25% (zero vírgula vinte e cinco por cento), por trimestre, incidente sobre o Valor Nominal Unitário das Debêntures acrescido da Remuneração das Debêntures da Segunda Série calculada pro rata temporis, desde a data de subscrição até a respectiva data de pagamento.
- (d) Em 15 de março de 2017 agência Fitch Ratings, rebaixou a classificação de risco (rating) inicial atribuído às Debêntures em mais duas notas BBB-(bra) para BBB-(bra) e em 29 de maio de 2017 a agência Fitch Ratings realizou um novo rebaixamento de BBB-(bra) para BB-(bra) – “Rebaixamentos”. Em 2 de junho de 2017 foi convocada Assembleia Geral de Debenturistas (“AGD III”), a qual foi realizada em 19 de junho de 2017 quando foi aprovada, por unanimidade, em caráter temporário e provisório, até 03.08.2017, a não declaração do vencimento antecipado de todas as obrigações constantes na Escritura de Emissão, em razão da ocorrência de Evento de Vencimento Antecipado (conforme definido na Escritura de Emissão), previsto na cláusula 6.1 (xvi) da Escritura de Emissão (“Cláusula Rating”), em virtude dos Rebaixamentos. A AGD III foi suspensa e reaberta em 03.08.2017, sendo que em 19 de julho foi realizada uma nova convocação para reabertura da AGD III em 03.08.2017. Na reabertura da AGD III, realizada em 3 de agosto de 2017, foi deliberado e aprovado em caráter definitivo a não declaração do vencimento antecipado de todas as obrigações constantes na Escritura de Emissão, em razão da ocorrência de evento do vencimento antecipado previsto na cláusula de rating, em função dos Rebaixamentos, além da dispensa concedida à Companhia do bloqueio das contas vinculadas Recebíveis Atacado e das contas vinculadas Recebíveis Cartão e também a liberação de realização de antecipação de Recebíveis de Cartão.

Em 30 de junho de 2017, a Companhia atingiu índices de 5,65 na relação da dívida líquida/EBTIDA e de 0,72 na relação EBITDA/despesa financeira líquida e, conseqüentemente, está adimplente com os limites e índices financeiros estabelecidos na AGD do dia 19 de maio de 2017.

#### **Recompra**

Em 9 de junho de 2017, a Companhia realizou a aquisição facultativa (recompra) de 500 debêntures da segunda série da 4ª emissão de debêntures, sobre a titularidade do debenturista AZ LEGAN FI RENDA FIXA CP. O valor unitário constante nas escrituras é de R\$1.000,00 e a Companhia pagou ao titular das debêntures o valor de R\$734,69, valor nominal e unitário de cada debênture da aquisição facultativa (correspondente a 70% do valor unitário atualizado das debêntures na data da recompra), totalizando a operação em R\$367.345,33. As debêntures adquiridas permanecem em tesouraria.

**INBRANDS S.A.****Notas explicativas às informações contábeis intermediárias, individuais e consolidadas**

30 de junho de 2017

(Em milhares de reais)

**16. Empréstimos e financiamentos—Continuação****Recompra—Continuação**

Em 12 de junho de 2017, a Companhia realizou a aquisição facultativa (recompra) de 600 debêntures da segunda série da 4ª emissão de debêntures, sobre a titularidade do debenturista BRASIL CORPORATE FIM CP – CRÉDITO PRIVADO. O valor unitário constante nas escrituras é de R\$1.000,00 e a Companhia pagou ao titular das debêntures o valor de R\$735,08, valor nominal e unitário de cada debênture da aquisição facultativa (correspondente a 70% do valor unitário atualizado das debêntures na data da recompra), totalizando a operação em R\$441.049,60. As debêntures adquiridas permanecem em tesouraria.

**17. Obrigações trabalhistas**

	Controladora		Consolidado	
	30/06/2017	31/12/2016	30/06/2017	31/12/2016
INSS a recolher	14.133	16.517	15.457	17.911
MP 766 – PRT (i)	1.060	-	1.060	-
Provisão de férias e encargos	11.621	10.844	12.291	11.533
Salários a pagar	3.852	5.105	4.070	5.374
Provisão 13º salário e encargos	4.430	-	4.642	-
FGTS a recolher	647	1.074	673	1.122
Outras provisões	1.882	3.943	1.921	4.023
	<b>37.625</b>	<b>37.483</b>	<b>40.114</b>	<b>39.963</b>
Passivo circulante	37.143	37.483	39.632	39.963
Passivo não circulante	482	-	482	-
	<b>37.625</b>	<b>37.483</b>	<b>40.114</b>	<b>39.963</b>

- (i) Em 31 de maio de 2017, a Companhia aderiu a MP 766, do Programa de Regularização Tributária (PRT), optando pelo pagamento em espécie de 24% da dívida consolidada, em 24 prestações mensais e sucessivas e liquidação do restante com a utilização de créditos de prejuízos fiscais e base negativa da CSLL. Na data da adesão a dívida consolidada representava R\$ 13.179, incluindo multa e juros, dos R\$10.016 foram liquidados com créditos de prejuízos fiscais e base negativa de CSLL. Em 30 de junho de 2017, o saldo a pagar em espécie, líquido de juros, era de R\$1.060. Referida adesão não gerou impactos no resultado da Companhia.

**18. Impostos a recolher**

	Controladora		Consolidado	
	30/06/2017	31/12/2016	30/06/2017	31/12/2016
Imposto sobre Circulação de Mercadorias e Serviços - ICMS (i)	36.655	38.659	37.091	39.344
Contribuição para o financiamento da seguridade social - COFINS (i)	17.600	30.719	24.264	43.200
Programa de Integração Social - PIS (i)	3.820	6.665	5.270	9.376
Provisão IRPJ e CSLL	-	-	1.014	2.321
MP 766 – PRT (ii)	1.676	-	2.307	-
Imposto de Renda Retido na Fonte - IRRF	1.201	2.328	1.211	2.350
Imposto sobre Serviços - ISS	95	69	149	96
Imposto sobre Operações Financeiras - IOF	72	-	76	4
Outros	958	1.864	961	1.887
	<b>62.077</b>	<b>80.304</b>	<b>72.343</b>	<b>98.578</b>
Passivo circulante	61.315	80.304	71.294	98.578
Passivo não circulante	762	-	1.049	-
	<b>62.077</b>	<b>80.304</b>	<b>72.343</b>	<b>98.578</b>

- (i) Em 2016 a Companhia formalizou o parcelamento ordinário de ICMS na SEFAZ dos Estados de São Paulo, Distrito Federal, Goiás, Rio Grande do Sul entre outros e o saldo em 30 de junho de 2017 é de R\$ 24.767 (R\$ 20.552 em 31 de dezembro de 2016). O saldo remanescente de parcelamento ordinário junto a RFB em 31/05/2017 para PIS e COFINS no montante de R\$ 23.089 foram incluídos na adesão do parcelamento no Programa de Regularização Tributária (PRT) através da MP 766. Ainda, para PIS e COFINS a Companhia formalizou em 31/05/2017 um novo parcelamento ordinário junto a RFB em 60 meses e em 30 de junho de 2017 o montante é de R\$ 22.605.

**INBRANDS S.A.****Notas explicativas às informações contábeis intermediárias, individuais e consolidadas**

30 de junho de 2017

(Em milhares de reais)

**18. Impostos a recolher—Continuação**

- (ii) Em 31 de maio de 2017, a Companhia aderiu a MP 766, do Programa de Regularização Tributária (PRT), optando pelo pagamento em espécie de 24% da dívida consolidada, em 24 prestações mensais e sucessivas e liquidação do restante com a utilização de créditos de prejuízos fiscais e base negativa da CSLL. Na data da adesão a dívida consolidada representava R\$ 46.159, incluindo multa e juros, dos R\$35.081 foram liquidados com créditos de prejuízos fiscais e base negativa de CSLL. Em 30 de junho de 2017, o saldo a pagar em espécie, líquido de juros, era de R\$2.307 (R\$1.676 na controladora). Referida adesão não gerou impactos no resultado da Companhia.

**19. Contas a pagar**

	Controladora		Consolidado	
	30/06/2017	31/12/2016	30/06/2017	31/12/2016
Aluguéis a pagar	6.104	10.081	6.104	10.081
Fretes a pagar	1.822	4.422	2.168	5.884
Serviços contratados a pagar	4.114	3.541	4.435	3.561
Obras shopping	3.050	3.437	3.050	3.437
Ponto comercial	-	5	-	5
Aquisição da Luminosidade	769	728	769	728
Adiantamentos com shopping centers	133	173	133	173
Outras contas a pagar	2.761	1.904	2.806	1.958
	<b>18.753</b>	<b>24.291</b>	<b>19.465</b>	<b>25.827</b>
Passivo circulante	18.143	23.506	18.855	25.042
Passivo não circulante	610	785	610	785
	<b>18.753</b>	<b>24.291</b>	<b>19.465</b>	<b>25.827</b>

**20. Parcelamento de tributos**

	Controladora		Consolidado	
	30/06/2017	31/12/2016	30/06/2017	31/12/2016
REFIS	8.110	8.120	18.215	18.352
Imposto sobre Circulação de Mercadoria e Serviços (ICMS)	167	181	496	547
	<b>8.277</b>	<b>8.301</b>	<b>18.711</b>	<b>18.899</b>
Passivo circulante	770	739	1.964	1.889
Passivo não circulante	7.507	7.562	16.747	17.010
	<b>8.277</b>	<b>8.301</b>	<b>18.711</b>	<b>18.899</b>

Os parcelamentos de tributos permanecem os mesmos divulgados nas demonstrações financeiras, individuais e consolidadas referentes ao exercício findo em 31 de dezembro de 2016, originalmente apresentada em 27 de março de 2017, as quais devem ser lidas em conjunto com essas informações trimestrais.

A seguir a movimentação dos impostos parcelados:

	Controladora		Consolidado	
	30/06/2017	30/06/2016	30/06/2017	30/06/2016
Saldo no início do período	8.301	9.161	18.899	19.773
Atualização monetária - Taxa de Juros de Longo Prazo – TJLP	356	642	764	1.285
Pagamentos efetuados	(380)	(526)	(952)	(1.115)
Saldo no fim do período	<b>8.277</b>	<b>9.277</b>	<b>18.711</b>	<b>19.943</b>

## INBRANDS S.A.

### Notas explicativas às informações contábeis intermediárias, individuais e consolidadas

30 de junho de 2017

(Em milhares de reais)

## 20. Parcelamento de tributos—Continuação

O cronograma de pagamento dos parcelamentos de tributos em 30 de junho de 2017 está demonstrado abaixo:

	Controladora	Consolidado
Até 1 ano	771	1.963
De 1 a 2 anos	771	1.952
De 2 a 3 anos	771	1.952
De 3 a 4 anos	771	1.843
De 4 a 5 anos	771	1.843
Mais de 5 anos	4.422	9.158
	<b>8.277</b>	<b>18.711</b>

## 21. Patrimônio líquido

### a) Capital social

Em 31 de março de 2017, os acionistas Nelson Alvarenga Filho e Companhia Bauer - RJ - Atividades Agropecuárias e Participações aumentaram o capital da Companhia em R\$2.251 como resultado da operação detalhada na nota explicativa 11.ii. Nesse aumento de capital foram emitidas 521.962 novas ações ordinárias, nominativas e sem valor nominal com 50% para cada acionista.

Em 28 de abril de 2017, a Companhia aprovou aumento de capital social no valor de R\$8.860 (oito mil oitocentos e sessenta reais) com a emissão de 886.021 novas ações ordinárias, nominativas e sem valor nominal, que foram integralmente subscritas e integralizadas pelo acionista Alexandre Brett, que exerceu seu Bônus de subscrição nº 1, série 3, emitido pela Companhia em 24.4.2012.

Em 4 de maio de 2017, o Fundo de Investimento em Participações Travessia (FIP TRAVESSIA) detentor de 11.434.815 ações, foi liquidado e encerrado, sendo a totalidade dos seus ativos (o que inclui a totalidade das ações de emissão da INBRANDS então detidas pelo FIP TRAVESSIA), transferidos para seus cotistas participantes do fundo.

Em 30 de junho de 2017, determinados sócios minoritários cederam e transferiram ações de suas titularidades da Companhia para a BAUER e ao acionista Nelson Alvarenga Filho.

O capital social integralizado da Companhia em 30 de junho de 2017 é de R\$392.948 (R\$390.689 em 31 de dezembro de 2016), representado por 120.515.345 ações (119.107.362 ações em 31 de dezembro de 2016) todas ordinárias, nominativas e sem valor nominal e com direito a voto nas deliberações da Assembleia Geral.

Em 30 de junho de 2017, a composição societária da Companhia pode ser assim demonstrada:

Acionistas	Total de Ações	Ações Ordinárias
Fundo de Investimento em Participações - PCP / Companhia Bauer - RJ - Atividades Agropecuárias e Participações	45,87%	55.285.378
Fundo de Investimento em Participações Amazon / Nelson Alvarenga Filho / Américo Fernando Rodrigues Breia	45,87%	55.285.378
Outros	8,26%	9.944.589
<b>TOTAL</b>	<b>100,00%</b>	<b>120.515.345</b>

**INBRANDS S.A.****Notas explicativas às informações contábeis intermediárias, individuais e consolidadas**

30 de junho de 2017

(Em milhares de reais)

**21. Patrimônio líquido—Continuação**a) Capital social—Continuação

Em 31 de dezembro de 2016, a composição societária da Companhia pode ser assim demonstrada:

<b>Acionistas</b>	<b>Total de Ações</b>	<b>Ações Ordinárias</b>
Fundo de Investimento em Participações - PCP / Companhia Bauer - RJ - Atividades Agropecuárias e Participações	41,55%	49.488.025
Fundo de Investimento em Participações Amazon / Nelson Alvarenga Filho / Américo Fernando Rodrigues Breia	41,55%	49.488.025
Outros	16,90%	20.131.312
<b>TOTAL</b>	<b>100,00%</b>	<b>119.107.362</b>

b) Reserva especial de ágio

Em 30 de junho de 2017, o valor da Reserva especial de ágio é de R\$45.157 (R\$49.954 em 31 de dezembro de 2016), constituído por:

- R\$7.589 referentes à destinação do aumento de capital realizado com participação detida na Propag.
- R\$9.497 referentes ao ágio registrado na emissão de ações para aquisição de 10% da CDM.
- R\$4.797 referentes ao valor justo da contraprestação registrado na aquisição da Mandi Holding e relacionados ao bônus de subscrição de 1.431.264 ações ordinárias, cujo direito de subscrição foi concedido ao antigo acionista, após o prazo de cinco anos. Em 9 de fevereiro de 2015, mediante acordo entre a Companhia e o acionista, o bônus de subscrição foi alterado, de modo que passou a ser outorgado o direito de subscrever 886.021 ações ordinárias, escriturais e sem valor nominal da Companhia. Esse direito foi exercido pelo antigo acionista em 28 de abril de 2017 e, por consequência, o valor justo do bônus foi utilizado para absorção de prejuízos acumulados, conforme previsto pelo CPC 010.
- R\$28.071 decorrentes da incorporação reversa da controladora Cristalys em 31 de agosto de 2008, constituindo-se reserva especial de ágio, prevista no artigo 1º da Instrução CVM nº 349/01, representativa do benefício fiscal relacionado à amortização do ágio. A parcela da reserva especial correspondente ao benefício fiscal auferido poderá ser, no fim de cada exercício social, capitalizada em proveito do acionista controlador, com a emissão de novas ações. O respectivo aumento de capital ficará sujeito ao direito de preferência dos acionistas não controladores, na proporção das respectivas participações, por espécie e classe, à época da emissão, e as importâncias pagas no exercício desse direito serão entregues diretamente ao acionista controlador.

c) Reserva legal

Constituída anualmente como destinação de 5% do lucro líquido do exercício e não poderá exceder 20% do capital social. No exercício em que o montante contabilizado na reserva legal, acrescido do montante contabilizado na reserva de capital, representar valor que exceda 30% (trinta por cento) do capital social, não serão obrigatórias a dedução e a destinação ora mencionadas. A reserva legal tem por fim assegurar a integridade do capital social e somente poderá ser utilizada para compensar prejuízo e aumentar capital.

**INBRANDS S.A.****Notas explicativas às informações contábeis intermediárias, individuais e consolidadas**

30 de junho de 2017

(Em milhares de reais)

**21. Patrimônio líquido—Continuação**d) Política de distribuição de lucros

A distribuição de lucros obedecerá às destinações de seu Estatuto Social, bem como à Lei das Sociedades por Ações, o qual contém as seguintes destinações:

- 5% para reserva legal, nos termos do item “c” acima.
- Distribuição de dividendos, em percentual a ser definido em Assembleia Geral, entretanto, respeitando as regras previstas na legislação vigente e no Estatuto Social da Companhia (dividendo mínimo obrigatório de 25% do lucro líquido do exercício, após a constituição de reserva legal e a formação de reserva para contingências).

e) Reserva de retenção de lucros

A reserva de retenção de lucros, que deve ser constituída nos termos da Lei das Companhias por Ações, refere-se à retenção do saldo remanescente de lucros acumulados, para atender ao projeto de crescimento dos negócios estabelecido no plano de investimentos, conforme orçamento de capital proposto pelos administradores da Companhia, a ser deliberado em Assembleia Geral.

f) Reserva para plano de opção de compra de ações

Os planos e programas do plano de opção de compra de ações permanecem os mesmos divulgados nas demonstrações financeiras anuais, individuais e consolidadas, referentes ao exercício findo em 31 de dezembro de 2016, originalmente apresentadas em 27 de março de 2017, as quais devem ser lidas em conjunto com essas informações trimestrais.

Durante os seis primeiros meses de 2017, a Companhia não registrou movimentações nas outorgas de opções de compra de ações, mantendo a mesma posição, conforme segue:

	<b>Primeiro programa</b>	<b>Segundo programa</b>	<b>Terceiro programa</b>	<b>Quarto programa</b>	<b>Quinto programa</b>	<b>Sexto programa</b>	<b>Sétimo programa</b>	<b>Total</b>
Saldo atual do número de opções de compra de ações em 1º de janeiro de 2015	1.741.328	1.133.888	202.480	161.984	202.480	1.781.824	809.920	6.033.904
(-) Opções subscritas	(34.429)	(43.853)	(11.611)	(9.033)	(11.862)	(24.439)	(15.197)	(150.424)
(=) Saldo atual do número de opções de compra de ações em 30 de junho de 2017	1.706.899	1.090.035	190.869	152.951	190.618	1.757.385	794.723	5.883.480



**INBRANDS S.A.****Notas explicativas às informações contábeis intermediárias, individuais e consolidadas**

30 de junho de 2017

(Em milhares de reais)

**22. Receita operacional líquida**

	Controladora				Consolidado			
	01/04/17	01/04/16	01/01/17	01/01/16	01/04/17	01/04/16	01/01/17	01/01/16
	a	a	a	A	a	a	a	a
	30/06/17	30/06/16	30/06/17	30/06/16	30/06/17	30/06/16	30/06/17	30/06/16
Venda a atacado - mercado interno	<b>64.360</b>	75.459	<b>176.175</b>	197.136	<b>64.048</b>	75.641	<b>175.893</b>	195.993
Venda a atacado - mercado externo	<b>268</b>	598	<b>1.213</b>	1.220	<b>268</b>	598	<b>1.213</b>	1.220
Venda a varejo - mercado interno	<b>116.291</b>	147.729	<b>236.366</b>	294.068	<b>116.291</b>	147.726	<b>236.366</b>	294.068
Receita de venda de mercadorias	<b>180.919</b>	223.786	<b>413.754</b>	492.424	<b>180.607</b>	223.965	<b>413.472</b>	491.281
Consultoria e licenciamento	<b>20</b>	415	<b>84</b>	570	<b>241</b>	5.213	<b>2.549</b>	7.092
"Royalties"	<b>2.071</b>	2.159	<b>4.317</b>	4.476	<b>2.071</b>	2.159	<b>4.317</b>	4.476
Receita de prestação de serviços	<b>2.091</b>	2.574	<b>4.401</b>	5.046	<b>2.312</b>	7.372	<b>6.866</b>	11.568
Receita bruta	<b>183.010</b>	226.360	<b>418.155</b>	497.470	<b>182.919</b>	231.337	<b>420.338</b>	502.849
Tributos municipais	<b>(82)</b>	(124)	<b>(178)</b>	(247)	<b>(93)</b>	(361)	<b>(281)</b>	(568)
Tributos estaduais	<b>(25.237)</b>	(32.966)	<b>(53.288)</b>	(65.787)	<b>(18.259)</b>	(19.703)	<b>(29.504)</b>	(36.950)
Tributos federais	<b>(17.136)</b>	(20.936)	<b>(39.214)</b>	(46.405)	<b>(20.651)</b>	(26.997)	<b>(50.065)</b>	(59.385)
Desoneração folha	<b>(4.602)</b>	(5.645)	<b>(10.445)</b>	(12.400)	<b>(4.602)</b>	(5.645)	<b>(10.445)</b>	(12.400)
Deduções	<b>(47.057)</b>	(59.671)	<b>(103.125)</b>	(124.839)	<b>(43.605)</b>	(52.706)	<b>(90.295)</b>	(109.303)
Receita operacional líquida	<b>135.953</b>	166.689	<b>315.030</b>	372.631	<b>139.314</b>	178.631	<b>330.043</b>	393.546

**23. Informações sobre a natureza das despesas**

A Companhia apresentou a demonstração do resultado utilizando uma classificação das despesas com base na sua função. As informações sobre a natureza dessas despesas reconhecidas na demonstração do resultado são apresentadas a seguir para os períodos de:

	Controladora				Consolidado			
	01/04/17	01/04/16	01/01/17	01/01/16	01/04/17	01/04/16	01/01/17	01/01/16
	a	a	a	a	a	a	a	a
	30/06/17	30/06/16	30/06/17	30/06/16	30/06/17	30/06/16	30/06/17	30/06/16
Custo dos estoques	<b>(61.429)</b>	(87.652)	<b>(150.584)</b>	(196.359)	<b>(46.597)</b>	(72.211)	<b>(115.556)</b>	(161.229)
Despesa com pessoal e encargos	<b>(29.692)</b>	(27.875)	<b>(53.387)</b>	(57.048)	<b>(32.862)</b>	(36.959)	<b>(69.844)</b>	(78.275)
Plano de opção de ações	-	(1)	-	(10)	-	(1)	-	(10)
Despesa com ocupação	<b>(24.879)</b>	(24.052)	<b>(49.370)</b>	(48.059)	<b>(25.798)</b>	(25.391)	<b>(52.820)</b>	(50.908)
Fretes e logísticas	<b>(8.349)</b>	(7.606)	<b>(14.825)</b>	(15.223)	<b>(8.086)</b>	(9.739)	<b>(17.246)</b>	(19.462)
Comerciais variáveis	<b>(4.256)</b>	(3.306)	<b>(7.543)</b>	(8.600)	<b>(4.256)</b>	(3.306)	<b>(7.543)</b>	(8.600)
Informática e telecomunicações	<b>(1.737)</b>	(1.250)	<b>(3.021)</b>	(2.461)	<b>(2.354)</b>	(2.516)	<b>(5.007)</b>	(5.091)
Comissão de cartão de crédito	<b>(2.168)</b>	(2.743)	<b>(4.385)</b>	(5.503)	<b>(2.168)</b>	(2.743)	<b>(4.385)</b>	(5.503)
Outras despesas	<b>(7.283)</b>	(6.833)	<b>(9.218)</b>	(11.638)	<b>(17.640)</b>	(18.996)	<b>(30.854)</b>	(35.087)
Total	<b>(139.793)</b>	(161.318)	<b>(292.333)</b>	(344.901)	<b>(139.761)</b>	(171.862)	<b>(303.255)</b>	(364.165)
Classificadas como:								
Custo das mercadorias e dos serviços vendidos	<b>(61.429)</b>	(87.652)	<b>(150.584)</b>	(196.359)	<b>(46.597)</b>	(72.211)	<b>(115.556)</b>	(161.229)
Despesas com vendas	<b>(72.180)</b>	(68.101)	<b>(132.710)</b>	(140.748)	<b>(72.983)</b>	(77.360)	<b>(147.559)</b>	(160.021)
Despesas gerais e administrativas	<b>(6.184)</b>	(5.565)	<b>(9.039)</b>	(7.794)	<b>(20.181)</b>	(22.291)	<b>(40.140)</b>	(42.915)
Total	<b>(139.793)</b>	(161.318)	<b>(292.333)</b>	(344.901)	<b>(139.761)</b>	(171.862)	<b>(303.255)</b>	(364.165)

**INBRANDS S.A.****Notas explicativas às informações contábeis intermediárias, individuais e consolidadas**

30 de junho de 2017

(Em milhares de reais)

**24. Resultado financeiro**

	Controladora				Consolidado			
	01/04/17	01/04/16	01/01/17	01/01/16	01/04/17	01/04/16	01/01/17	01/01/16
	a	a	a	a	a	a	a	a
	30/06/17	30/06/16	30/06/17	30/06/16	30/06/17	30/06/16	30/06/17	30/06/16
Despesas financeiras:								
Despesas e tarifas bancárias	(2.246)	(1.434)	(4.277)	(2.673)	(2.259)	(1.454)	(4.298)	(2.701)
Juros passivos	(24.185)	(32.600)	(52.723)	(61.304)	(25.825)	(34.156)	(55.975)	(64.310)
Outras despesas	(2.465)	(2.091)	(4.149)	(3.833)	(2.465)	(2.197)	(4.235)	(4.136)
<b>Total</b>	<b>(28.896)</b>	<b>(36.125)</b>	<b>(61.149)</b>	<b>(67.810)</b>	<b>(30.549)</b>	<b>(37.807)</b>	<b>(64.508)</b>	<b>(71.147)</b>
Receitas financeiras:								
Rendimento de aplicação financeira	375	275	1.326	689	378	276	1.333	690
Juros ativos	1.453	2.113	2.524	3.955	2.228	2.643	4.029	4.949
Juros com empréstimos a partes relacionadas (Nota Explicativa nº 11.a)	765	1.915	1.488	3.682	-	1.393	-	2.700
Descontos obtidos	622	77	765	96	622	77	765	96
Outras receitas	293	5	295	138	292	(4)	294	129
<b>Total</b>	<b>3.508</b>	<b>4.385</b>	<b>6.398</b>	<b>8.560</b>	<b>3.520</b>	<b>4.385</b>	<b>6.421</b>	<b>8.564</b>
Variação cambial								
Variação cambial ativa	671	13.180	1.021	46.520	676	13.198	1.027	46.555
Variação cambial passiva	(27)	(13.529)	(1.661)	(48.129)	(29)	(13.670)	(1.712)	(48.287)
<b>Total</b>	<b>644</b>	<b>(349)</b>	<b>(640)</b>	<b>(1.609)</b>	<b>647</b>	<b>(472)</b>	<b>(685)</b>	<b>(1.732)</b>
<b>Resultado Financeiro Líquido</b>	<b>(24.744)</b>	<b>(32.089)</b>	<b>(55.391)</b>	<b>(60.859)</b>	<b>(26.382)</b>	<b>(33.894)</b>	<b>(58.772)</b>	<b>(64.315)</b>

**25. Arrendamento operacional**

Em 30 de junho de 2017, a Companhia possuía 179 contratos de locação de suas lojas firmados com terceiros (179 contratos em 31 de dezembro de 2016), um contrato de locação da sede da Companhia, um contrato da filial do Rio de Janeiro e dois contratos de locação dos Centros de Distribuição, os quais, a Administração analisou e concluiu que se enquadram na classificação de arrendamento mercantil operacional. Os contratos de locação das lojas, em sua maioria, preveem uma despesa de aluguel variável, incidente sobre as vendas, ou um valor mínimo atualizado anualmente por índices representativos da inflação, com prazos de validade de cinco anos, sujeitos à renovação.

No semestre findo em 30 de junho de 2017, as despesas de aluguel totalizaram R\$25.748 (R\$25.377 no período findo em 30 de junho de 2016) na Companhia e R\$28.111 (R\$27.444 no período findo em 30 de junho de 2016) no consolidado (valores incluídos na rubrica “despesa com ocupação” divulgada na Nota Explicativa nº 24). O saldo de “Aluguéis a Pagar” em 30 de junho de 2017 é de R\$6.104 (R\$10.081 em 31 de dezembro de 2016) na Companhia e R\$6.104 (R\$10.081 em 31 de dezembro de 2016) no consolidado (Nota Explicativa nº 19).

Os compromissos futuros (consolidados) oriundos desses contratos, a valores de 30 de junho de 2017, totalizam um montante mínimo de R\$174.434, assim distribuídos:

Ano	Valor
2017	28.047
2018	44.485
2019	35.842
2020	26.252
2021 a 2028	39.482
<b>Total</b>	<b>174.108</b>

**INBRANDS S.A.****Notas explicativas às informações contábeis intermediárias, individuais e consolidadas**

30 de junho de 2017

(Em milhares de reais)

**26. Provisão para riscos tributários, cíveis e trabalhistas**

Em 30 de junho de 2017, a Companhia e suas controladas possuíam riscos de natureza tributária, cível e trabalhista, cuja possibilidade de desfecho foi considerada desfavorável pela Administração, amparada por seus assessores jurídicos externos e pela controladoria interna, sendo:

<b>Controladora</b>				
	<b>31/12/2016</b>	<b>Adições</b>	<b>Pagamentos/ reversão</b>	<b>30/06/2017</b>
Trabalhistas (a)	2.436	740	(281)	<b>2.895</b>
Cíveis	876	44	(60)	<b>860</b>
Tributários (b)	182	6	(14)	<b>174</b>
<b>Total</b>	<b>3.494</b>	<b>790</b>	<b>(355)</b>	<b>3.929</b>

<b>Consolidado</b>				
	<b>31/12/2016</b>	<b>Adições</b>	<b>Pagamentos/ reversão</b>	<b>30/06/2017</b>
Trabalhistas (a)	2.446	740	(319)	<b>2.867</b>
Cíveis	976	44	(60)	<b>960</b>
Tributários (b)	200	6	(14)	<b>192</b>
<b>Total</b>	<b>3.622</b>	<b>790</b>	<b>(393)</b>	<b>4.019</b>

(a) A Companhia e suas controladas são partes passivas de reclamações trabalhistas movidas por ex-funcionários e terceiros, cujos pedidos, em sua maioria, se constituem em pagamentos de verbas rescisórias, adicionais salariais, horas extras e verbas devidas em razão da responsabilidade subsidiária. A provisão também envolve valores relacionados ao recolhimento previdenciário de INSS e ao IRRF.

(b) A provisão para riscos tributários é substancialmente representada por riscos fiscais anteriormente provisionados pela CDM, que estão relacionados a discussões sobre ICMS, interpretações da legislação relacionadas à dedutibilidade de certas despesas e tributação de certas receitas para cálculo do IRPJ e da CSLL e aproveitamento de créditos para cálculo de PIS e COFINS.

**Processos com classificação de probabilidade de perda “possíveis”**

A Administração da Companhia e de suas controladas não considerou necessária a constituição de provisão para eventual perda sobre os processos judiciais em andamento no montante de R\$42.922 na Companhia (R\$41.299 em dezembro de 2016) sendo R\$13.106 trabalhistas (i), R\$3.661 cíveis (ii) e R\$26.155 tributários (iii). No consolidado R\$43.368 (R\$41.745 em 31 de dezembro de 2016) sendo R\$13.306 trabalhistas (i), R\$3.697 cíveis (ii) e R\$26.365 tributários (iii), para os quais, na avaliação de seus assessores jurídicos, a probabilidade de perda é possível.

- i. A Companhia e suas controladas são partes passivas de reclamações trabalhistas movidas por ex-funcionários e terceirizados, cujos pedidos, em sua maioria, se constituem em pagamentos de verbas rescisórias, adicionais salariais, horas extras e reflexos.
- ii. A Companhia é parte de processos relacionados a pedidos de indenização por suposta quebra de cláusulas contratuais, processos consumeristas, INMETRO, PROCON e outras ações indenizatórias.
- iii. Os principais processos tributários são relacionados a autos de infração e execuções fiscais, para cobrança de ICMS e de PIS e COFINS.

**INBRANDS S.A.****Notas explicativas às informações contábeis intermediárias, individuais e consolidadas**

30 de junho de 2017

(Em milhares de reais)

**26. Provisão para riscos tributários, cíveis e trabalhistas—Continuação**Exclusão do ICMS da Base do PIS/COFINS

Com base em decisão proferida pelo Supremo Tribunal Federal – STF no dia 15 de março de 2017, com sede de repercussão geral, foi determinado que o ICMS deve ser excluído das bases de cálculo do

PIS e da Cofins. A Companhia e sua controlada Inbrands Indústria S.A. impetraram medida judicial em 2013 pleiteando o direito a tal exclusão com pedido de crédito retroativo aos últimos 5 anos.

A Administração está em processo de apuração do valor dos créditos fiscais relacionados com este tema para efeito de divulgação, todavia, seu reconhecimento contábil ainda dependerá da modulação dos efeitos da decisão do STF.

Depósitos judiciais

	Controladora		Consolidado	
	30/06/2017	31/12/2016	30/06/2017	31/12/2016
Trabalhistas	2.218	1.918	2.264	1.964
Cíveis	1.364	1.235	1.364	1.235
<b>Total</b>	<b>3.582</b>	<b>3.153</b>	<b>3.628</b>	<b>3.199</b>

**27. Resultado por ação**

Conforme mencionado na Nota Explicativa nº 22, o capital social da Companhia é constituído de ações ordinárias, nominativas e sem valor nominal. De acordo com o pronunciamento técnico CPC 41/IAS 33 - Lucro por Ação, na tabela a seguir está reconciliado o lucro líquido do período com os valores usados para calcular o lucro líquido por ação básico e diluído.

	01/04/17 a 30/06/17		01/04/16 a 30/06/16		01/01/17 a 30/06/17		01/01/16 a 30/06/16	
	Básico	Diluído	Básico	Diluído	Básico	Diluído	Básico	Diluído
Numerador básico e diluído:								
Lucro (prejuízo) do período atribuível aos acionistas da Companhia utilizado na apuração do lucro básico e diluído total por ação	(28.626)	(28.626)	(43.651)	(43.651)	(44.619)	(44.619)	(72.488)	(72.488)
Média ponderada de ações preferenciais em circulação (em milhares) utilizadas na apuração do lucro básico por ação	120.072	120.072	95.047	95.047	120.072	120.072	95.047	95.047
Ações consideradas como emitidas sem nenhuma contrapartida relacionadas a plano de opções de executivos	-	469	-	386	-	-	-	803
Média ponderada de ações preferenciais em circulação (em milhares) utilizadas na apuração do lucro diluído por ação	120.072	120.541	95.047	95.433	120.072	120.072	95.047	95.850
Prejuízo por ação - básico e diluído - R\$	(0,23841)	(0,23748)	(0,45926)	(0,45740)	(0,37160)	(0,37160)	(0,76265)	(0,75626)

**INBRANDS S.A.****Notas explicativas às informações contábeis intermediárias, individuais e consolidadas**

30 de junho de 2017

(Em milhares de reais)

**28. Instrumentos financeiros**

Os valores de realização estimados de ativos e passivos financeiros da Companhia e de suas controladas foram determinados por meio de informações disponíveis no mercado e metodologias apropriadas de avaliação. Entretanto, considerável julgamento da Administração foi requerido na interpretação dos dados de mercado para produzir a estimativa do valor de realização mais adequada. Como consequência, as estimativas a seguir não indicam, necessariamente, os montantes que poderiam ser realizados no mercado de troca corrente. O uso de metodologias de mercado pode produzir efeitos diferentes nos valores de realização estimados.

Gestão do risco de capital

Os objetivos da Companhia, ao administrar seu capital, são os de assegurar a continuidade das operações para oferecer retorno aos acionistas, além de manter uma estrutura de capital adequada para minimizar os custos a ela associados.

A estrutura de capital da Companhia consiste em saldos de caixa e equivalentes de caixa (Nota Explicativa nº 6), empréstimos e financiamentos (Nota Explicativa nº 16) e patrimônio líquido (Nota Explicativa nº 21).

Periodicamente, a Administração revisa a estrutura de capital e sua habilidade de liquidar os seus passivos, bem como monitora tempestivamente o prazo médio de contas a receber, fornecedores e estoques, tomando as ações necessárias para mantê-los em níveis considerados adequados para a gestão financeira.

a) Categorias e hierarquia de valor justo dos principais instrumentos financeiros

Os valores justos dos ativos e passivos financeiros, juntamente com os valores contábeis apresentados no balanço patrimonial de 30 de junho de 2017 e 31 de dezembro de 2016 são os seguintes:

	Controladora				Consolidado			
	30/06/2017	31/12/2016	30/06/2017	31/12/2016	30/06/2017	31/12/2016	30/06/2017	31/12/2016
	Valor contábil		Valor justo		Valor contábil		Valor justo	
Empréstimos e recebíveis:								
Caixa e equivalentes de caixa	<b>41.052</b>	65.031	<b>41.052</b>	65.031	<b>41.267</b>	65.827	<b>41.267</b>	65.827
Contas a receber de clientes	<b>132.528</b>	163.737	<b>132.528</b>	163.737	<b>132.494</b>	163.869	<b>132.494</b>	163.869
<b>Ativo</b>	<b>173.580</b>	228.768	<b>173.580</b>	228.768	<b>173.761</b>	229.696	<b>173.761</b>	229.696
Outros passivos financeiros:								
Empréstimos e financiamentos	<b>530.542</b>	567.838	<b>534.217</b>	571.914	<b>530.542</b>	567.838	<b>534.217</b>	571.914
Fornecedores	<b>7.206</b>	15.107	<b>7.206</b>	15.107	<b>14.199</b>	21.777	<b>14.199</b>	21.777
Obrigações decorrente de compra de mercadoria e serviços	-	17.755	-	17.755	-	20.860	-	20.860
Contas a pagar:								
Retenção de preço de aquisição - Luminosidade	<b>769</b>	728	<b>769</b>	728	<b>769</b>	728	<b>769</b>	728
Parcelamento de impostos	<b>11.012</b>	8.301	<b>11.012</b>	8.301	<b>22.078</b>	18.899	<b>22.078</b>	18.899
<b>Passivo</b>	<b>549.529</b>	609.729	<b>553.204</b>	613.805	<b>567.588</b>	630.102	<b>571.263</b>	634.178

**INBRANDS S.A.****Notas explicativas às informações contábeis intermediárias, individuais e consolidadas**

30 de junho de 2017

(Em milhares de reais)

**28. Instrumentos financeiros—Continuação**b) Valor justo de instrumentos financeiros

Os valores justos estimados foram determinados usando as informações de mercado disponíveis e metodologias apropriadas de avaliação. Entretanto, um julgamento considerável é necessário para interpretar informações de mercado e estimar o valor justo. Assim, as estimativas aqui apresentadas não são necessariamente indicativas dos montantes que a Companhia poderia realizar no mercado atual. O uso de diferentes premissas de mercado e/ou metodologias de estimativas podem ter um efeito significativo nos valores justos estimados.

O prazo médio de pagamento em 30 de junho de 2017 foi de 22 dias (20 dias em 31 de dezembro de 2016). A Administração é de opinião de que os instrumentos financeiros, que estão reconhecidos nas informações contábeis, individuais e consolidadas, pelos seus valores contábeis, não apresentam variações significativas em relação aos respectivos valores de mercado na data de encerramento de cada período de relatório.

O saldo da rubrica “Empréstimos e financiamentos” é atualizado monetariamente com base em taxas contratuais (Nota Explicativa nº 16) e juros variáveis em virtude das condições de mercado; portanto, o saldo devedor registrado na data de encerramento de cada período de relatório está próximo do valor de mercado. Contudo, tendo em vista que não há mercado ativo para esses instrumentos, diferenças poderiam ocorrer se tais valores fossem liquidados antecipadamente.

Hierarquia de valor justo

A Companhia utiliza a seguinte hierarquia para determinar e divulgar o valor justo de instrumentos financeiros pela técnica de avaliação:

*Nível 1:* preços negociados (sem ajustes) em mercados ativos para ativos idênticos ou passivos;

*Nível 2:* *inputs* diferentes dos preços negociados em mercados ativos incluídos no Nível 1 que são observáveis para o ativo ou passivo, diretamente (como preços) ou indiretamente (derivados dos preços); e

*Nível 3:* *inputs* para o ativo ou passivo que não são baseados em variáveis observáveis de mercado (*inputs* não observáveis).

Em 30 de junho de 2017, todos os instrumentos financeiros avaliados a valor justo estavam classificados na hierarquia do valor justo de nível 2 conforme quadro abaixo:

	Controladora				Consolidado			
	30/06/2017	31/12/2016	30/06/2017	31/12/2016	30/06/2017	31/12/2016	30/06/2017	31/12/2016
	Valor contábil		Valor justo		Valor contábil		Valor justo	
Passivos								
Derivativos (empréstimos e financiamentos)	67	(613)	67	(613)	67	(613)	67	(613)
Total	67	(613)	67	(613)	67	(613)	67	(613)

**INBRANDS S.A.****Notas explicativas às informações contábeis intermediárias, individuais e consolidadas**

30 de junho de 2017

(Em milhares de reais)

**28. Instrumentos financeiros—Continuação**c) Riscos financeiros

As atividades da Companhia e de suas controladas estão expostas a alguns riscos financeiros, tais como risco de mercado (juros e câmbio), risco de crédito, risco de liquidez e risco limitado ao valor do prêmio pago do derivativo que visa proteger a exposição de variação de preço da moeda.

A gestão de risco é realizada pela Administração da Companhia segundo as políticas aprovadas pela Diretoria. A área de Tesouraria da Companhia identifica, avalia e protege contra eventuais riscos financeiros em cooperação com as unidades operacionais da Companhia.

d) Gestão do risco de taxa de juros

A Companhia e suas controladas estão expostas a riscos normais de mercado em decorrência de mudanças nas taxas de juros sobre os empréstimos tomados.

e) Gestão do risco de taxa de câmbio

As receitas da Companhia e de suas controladas são em reais; o risco cambial decorre de eventuais operações comerciais, geradas, principalmente, pela importação de mercadorias em dólar norte-americano (US\$). Para minimizar sua exposição cambial e das empresas controladas e controlada em conjunto, a Companhia faz o acompanhamento diário de sua condição.

Uma vez definida uma importação relevante, são tomados por base o nível de preço de moeda que viabiliza a comercialização das mercadorias no mercado local dentro dos padrões de margem de lucros esperados e os prazos de entrega prováveis; a partir desse fato, define-se o preço de exercício e o vencimento que nortearão a contratação das opções de compra de dólar norte-americano.

Em 30 de junho de 2017 e 31 de dezembro de 2016, as operações relacionadas a *non-deliverable forward* (NDF), compra a termo de quantia de dólar norte-americano, sem entrega física, apresentavam-se conforme segue:

*30 de junho de 2017*

Tipo de contrato	Data do contrato	Vencimento	Taxa de câmbio - R\$			Valor de referência (US\$ mil)	Ganho registrado
			Contratada	Futura	MTM		
Compra	09/01/2017	10/07/2017	3,206	3,361		1.000	(50)
Compra	30/01/2017	31/07/2017	3,160	3,291		1.000	35
Compra	14/02/2017	14/08/2017	3,118	3,253		1.000	82
						<b>3.000</b>	<b>67</b>

*31 de dezembro de 2016*

Tipo de contrato	Data do contrato	Vencimento	Taxa de câmbio - R\$			Valor de referência (US\$ mil)	Perda registrada
			Contratada	Futura	Ptax		
Compra	07/12/2016	05/06/2017	3,435	3,587	3,259	1.000	(328)
Compra	09/12/2016	07/06/2017	3,401	3,545	3,259	1.000	(285)
						<b>2.000</b>	<b>(613)</b>

**INBRANDS S.A.****Notas explicativas às informações contábeis intermediárias, individuais e consolidadas**

30 de junho de 2017

(Em milhares de reais)

**28. Instrumentos financeiros—Continuação**e) Gestão do risco de taxa de câmbio—Continuação*Análise de sensibilidade da taxa de juros*

Análise de sensibilidade suplementar sobre instrumentos financeiros (taxa de juros e taxa de câmbio)

- Cenário I: apreciação 50% das variáveis de risco utilizadas para precificação;
- Cenário II: apreciação de 25% das variáveis de risco utilizadas para precificação;
- Cenário III: depreciação de 25% das variáveis de risco utilizadas para precificação;
- Cenário IV: depreciação de 50% das variáveis de risco utilizadas para precificação.

*Risco de taxa de juros (\*)*

30 de junho de 2017	Taxa utilizada	Risco	Receita (Despesa) financeira			
			Cenário I Alta 50%	Cenário II Alta 25%	Cenário III Baixa 25%	Cenário IV Baixa 50%
Aplicações financeiras sujeitas à variação do CDI	CDI - 12,85 %	Alta/baixa do CDI	1.622	1.351	(1.351)	(1.622)
Empréstimos para capital de giro sujeitos à variação do CDI	CDI - 12,85 %	Alta/baixa do CDI	1.708	1.423	(1.423)	(1.708)
Debêntures	CDI - 12,85 %	Alta/baixa do CDI	22.698	18.915	(18.915)	(22.698)
Operações "Non-Deliverable Forward - NDF" (Nota 29. f)	Dólar em 30/06/17 US\$ 3,31	Alta/ Baixa do US\$	4.962	2.481	(2.481)	(4.962)

(\*) Ativos e passivos com juros recalculados conforme cenários anteriormente estabelecidos.

f) Gestão de risco de crédito

As operações da Companhia e de suas controladas compreendem o comércio varejista de artigos de vestuário e acessórios. As vendas são suportadas legalmente por pedidos de compra, contratos e outros instrumentos legais que venham a ser necessários. A Companhia adota procedimentos específicos de seletividade e análise da carteira de clientes, visando prevenir perdas por inadimplência.

g) Gerenciamento do risco de liquidez

A Administração monitora as previsões contínuas das exigências de liquidez da Companhia para assegurar que se tenha caixa suficiente para atender às necessidades operacionais.

Em virtude da dinâmica de seus negócios, a Companhia e suas controladas mantêm flexibilidade na captação de recursos, mediante a manutenção de linhas de crédito bancárias, com algumas instituições. A tabela a seguir demonstra em detalhes o vencimento dos passivos financeiros contratados:

**INBRANDS S.A.****Notas explicativas às informações contábeis intermediárias, individuais e consolidadas**

30 de junho de 2017

(Em milhares de reais)

**28. Instrumentos financeiros—Continuação**g) Gerenciamento do risco de liquidez—Continuação

Operação	Consolidado			Total
	Até 1 ano	De 1 a 2 anos	De 2 a 5 anos	
Fornecedores	14.199	-	-	14.199
Contas a pagar: (Nota 19)				
Aquisição da Luminosidade	769	-	-	769
Obras Shopping	2.441	446	163	3.050
Parcelamento de tributos (Nota 20)	1.964	1.952	14.795	18.711
Empréstimos bancários	114.222	-	416.320	530.542

**29. Informações por segmento de negócio**

A gestão dos negócios da Companhia, nos âmbitos financeiro e operacional, em 30 de junho de 2017 e 31 de dezembro de 2016, está definida em dois segmentos operacionais:

- Comercialização de vestuário e acessórios, cujo desempenho operacional é avaliado em uma única unidade de negócio, seja operacional, comercial ou administrativo. Os produtos da Companhia são distribuídos por marcas (Ellus, VR, Richards, Salinas, Mandi, Alexandre Herchcovitch, Bobstore e G-Star) e pelos seguintes canais de distribuição: franquias, lojas multimarcas e próprias e *e-commerce*;
- Conteúdo de moda - relacionado a marcas estratégicas de “conteúdo de moda”, cuja operação inclui a realização do São Paulo Fashion Week - SPFW e outras marcas, como a revista “Mag!” e o “site” ffw.com.br.

a) Resultados

01/04/2017 a 30/06/2017	Comercialização de vestuário	“Conteúdo de moda”	Consolidado
Receita líquida (Nota 22)	139.125	189	139.314
Custo das mercadorias e dos serviços vendidos (Nota 23)	(46.574)	(23)	(46.597)
Lucro bruto	92.551	166	92.717
Despesas operacionais	(109.803)	(611)	(110.414)
Lucro operacional antes do resultado financeiro	(17.252)	(445)	(17.697)
Resultado financeiro	(25.640)	(742)	(26.382)
Prejuízo antes do imposto de renda e da contribuição social	(42.892)	(1.187)	(44.079)

01/04/2016 a 30/06/2016	Comercialização de vestuário	“Conteúdo de moda”	Consolidado
Receita líquida (Nota 22)	174.342	4.289	178.631
Custo das mercadorias e dos serviços vendidos (Nota 23)	(71.219)	(992)	(72.211)
Lucro bruto	103.123	3.297	106.420
Despesas operacionais	(113.048)	(1.971)	(115.019)
Prejuízo operacional antes do resultado financeiro	(9.925)	1.326	(8.599)
Resultado financeiro	(33.397)	(497)	(33.894)
Prejuízo antes do imposto de renda e da contribuição social	(43.322)	829	(42.493)

**INBRANDS S.A.****Notas explicativas às informações contábeis intermediárias, individuais e consolidadas**

30 de junho de 2017

(Em milhares de reais)

**29. Informações por segmento de negócio—Continuação**a) Resultados—Continuação

<b>01/01/2017 a 30/06/2017</b>	<b>Comercialização de vestuário</b>	<b>“Conteúdo de moda”</b>	<b>Consolidado</b>
Receita líquida (Nota 22)	<b>327.916</b>	<b>2.127</b>	<b>330.043</b>
Custo das mercadorias e dos serviços vendidos (Nota 23)	<b>(115.254)</b>	<b>(302)</b>	<b>(115.556)</b>
Lucro bruto	<b>212.662</b>	<b>1.825</b>	<b>214.487</b>
Despesas operacionais	<b>(218.820)</b>	<b>(1.739)</b>	<b>(220.559)</b>
Lucro operacional antes do resultado financeiro	<b>(6.158)</b>	<b>86</b>	<b>(6.072)</b>
Resultado financeiro	<b>(57.201)</b>	<b>(1.571)</b>	<b>(58.772)</b>
Prejuízo antes do imposto de renda e da contribuição social	<b>(63.359)</b>	<b>(1.485)</b>	<b>(64.844)</b>

<b>01/01/2016 a 30/06/2016</b>	<b>Comercialização de vestuário</b>	<b>“Conteúdo de moda”</b>	<b>Consolidado</b>
Receita líquida (Nota 22)	387.774	5.772	393.546
Custo das mercadorias e dos serviços vendidos (Nota 23)	(160.010)	(1.219)	(161.229)
Lucro bruto	227.764	4.553	232.317
Despesas operacionais	(232.813)	(3.146)	(235.959)
Prejuízo operacional antes do resultado financeiro	(5.049)	1.407	(3.642)
Resultado financeiro	(63.056)	(1.259)	(64.315)
Prejuízo antes do imposto de renda e da contribuição social	(68.105)	148	(67.957)

b) Ativos e passivos

	<b>Consolidado</b>	
	<b>30/06/2017</b>	<b>31/12/2016</b>
Ativos dos segmentos:		
Comercialização de vestuário	<b>1.120.428</b>	1.243.084
“Conteúdo de moda”	<b>929</b>	1.333
Ativos totais consolidados	<b>1.121.357</b>	1.244.417
Passivos dos segmentos:		
Comercialização de vestuário	<b>702.010</b>	783.471
“Conteúdo de moda”	<b>21.440</b>	20.295
Passivos totais consolidados	<b>723.450</b>	803.766

c) Outras informações dos segmentos

	<b>Consolidado</b>			
	<b>Depreciação e amortização</b>		<b>Adição ao imobilizado e intangível</b>	
	<b>30/06/2017</b>	<b>30/06/2016</b>	<b>30/06/2017</b>	<b>31/12/2016</b>
Comercialização de vestuário	<b>28.146</b>	27.097	<b>19.487</b>	60.097
“Conteúdo de moda”	<b>39</b>	38	-	-
Total	<b>28.185</b>	27.135	<b>19.487</b>	60.097

**INBRANDS S.A.****Notas explicativas às informações contábeis intermediárias, individuais e consolidadas**

30 de junho de 2017

(Em milhares de reais)

**30. Cobertura de seguros**

A Companhia e suas controladas adotam uma política de seguros que considera, principalmente, a concentração de riscos e sua relevância. As coberturas dos seguros, em valores de 30 de junho de 2017, são assim demonstradas:

	<b>Limites contratados</b>
Lucros cessantes	40.000
Incêndio - estabelecimentos (lojas, Centro de Distribuição e Matriz)	85.000
Responsabilidade de diretores - "Directors and Officers - D&O"	30.000
Veículos - apenas responsabilidade civil - importância máxima por veículo	300

Não está incluído no escopo dos trabalhos de nossos auditores, revisão sobre a suficiência da cobertura de seguros, cuja adequação foi avaliada e determinada pela Administração da Companhia.

**31. Gestão de capital**

Os objetivos da Companhia durante o processo de Administração do seu capital é garantir a capacidade de continuidade das suas operações, visando oferecer retorno aos acionistas, bem como manter uma estrutura de capital ideal para diminuir esses custos.

Para manter boas práticas na gestão da estrutura de capital, a Companhia, quando aprovado pelos acionistas controladores, pode rever sua política de distribuição de dividendos (ou juros sobre capital).

A Companhia monitora seu grau de alavancagem financeira para analisar a performance do seu capital. Esse índice é obtido mediante a divisão entre a dívida líquida pelo capital total. Considera-se como dívida líquida, para fins desta análise, o saldo total de empréstimos e financiamentos (correspondente aos empréstimos e financiamentos de curto e longo prazo, de acordo com as informações demonstradas no balanço patrimonial), subtraídas do montante de caixa e equivalente de caixa. O capital total é representado pela soma do patrimônio líquido, conforme apresentado no balanço patrimonial, com a dívida líquida.

	<b>Controladora</b>		<b>Consolidado</b>	
	<b>30/06/2017</b>	<b>31/12/2016</b>	<b>30/06/2017</b>	<b>31/12/2016</b>
Dívida líquida				
Caixa e equivalentes de caixa	<b>41.052</b>	65.031	<b>41.267</b>	65.827
Empréstimos e financiamentos	<b>(530.542)</b>	(567.838)	<b>(530.542)</b>	(567.838)
	<b>(489.490)</b>	(502.807)	<b>(489.275)</b>	(502.011)
Capital total				
Patrimônio líquido	<b>405.510</b>	447.868	<b>397.907</b>	440.651
Alavancagem financeira	<b>(1,21)</b>	(1,12)	<b>(1,23)</b>	(1,14)

**INBRANDS S.A.****Notas explicativas às informações contábeis intermediárias, individuais e consolidadas**

30 de junho de 2017

(Em milhares de reais)

**32. Eventos Subsequentes**

Em 03 de agosto de 2017 foi reaberta a AGD suspensa em 19 de junho de 2017, onde foi deliberado e aprovado em caráter definitivo a não declaração do vencimento antecipado de todas as obrigações constantes na Escritura de Emissão, em razão da ocorrência de evento do vencimento antecipado previsto na cláusula de Rating, função do rebaixamento, dispensa concedida à Companhia do bloqueio das contas vinculadas Recebíveis Atacado e das contas vinculadas Recebíveis Cartão, além da liberação de realização de antecipação de Recebíveis Cartão, conforme divulgado na Nota 16 (d).