

Demonstrações Contábeis

3º Trimestre 2014



ÍNDICE

Comentário do Desempenho	01
Demonstrações Contábeis Consolidadas	02
Demonstração do Resultado	02
Demonstração do Resultado Abrangente	02
Balanço Patrimonial Consolidado	03
Demonstração Consolidada dos Fluxos de Caixa	04
Demonstração das Mutações do Patrimônio Líquido	05
Demonstração Consolidada do Valor Adicionado.....	06
Notas Explicativas	07
Nota 1 – Contexto Operacional	07
Nota 2 – Aquisições, Vendas e Reestruturações Societárias	07
Nota 3 – Apresentação das Demonstrações Contábeis	11
Nota 4 – Principais Práticas Contábeis	12
Nota 5 – Principais Julgamentos e Estimativas Contábeis	21
Nota 6 – Gerenciamento de Riscos	23
Nota 7 – Informações por Segmento	48
Nota 8 – Caixa e Equivalentes de Caixa	55
Nota 9 – Instrumentos Financeiros	55
Nota 10 – Investimentos em Participações Societárias	56
Nota 11 – Dividendos a Receber	97
Nota 12 – Impostos	97
Nota 13 – Comissões a Receber	100
Nota 14 – Outros Ativos	100
Nota 15 – Dividendos a Pagar.....	100
Nota 16 – Provisões e Passivos Contingentes	101
Nota 17 – Comissões a Apropriar	102
Nota 18 – Outros Passivos.....	102
Nota 19 – Patrimônio Líquido	102
Nota 20 – Receitas de Juros de Instrumentos Financeiros	103
Nota 21 – Despesas com Pessoal	104
Nota 22 – Despesas Administrativas	105
Nota 23 – Outras Receitas/(Despesas)	106
Nota 24 – Receitas com Comissões	106
Nota 25 – Ativos e Passivos Correntes e não Correntes	107
Nota 26 – Partes Relacionadas	108
Membros da Administração	111
Comentário sobre o Comportamento das Projeções	112
Relatório dos Auditores Independentes	114

ITR – Comentário do Desempenho

Senhores Acionistas,

A BB Seguridade Participações S.A. (BB Seguridade) reportou lucro líquido contábil de R\$2.3 bilhões nos nove primeiros meses de 2014, o que representa crescimento de 47,5% sobre igual período do exercício anterior.

O resultado da Companhia foi impulsionado pelo crescimento das receitas operacionais, com destaque para a expansão da receita de investimentos em participações societárias.

Receitas Operacionais

No acumulado dos nove primeiros meses de 2014, as receitas de investimento provenientes das coligadas totalizaram R\$1,4 bilhão, registrando aumento de 50,5% sobre o mesmo período do ano anterior. As receitas proporcionadas por cada segmento estão evidenciadas na tabela abaixo:

R\$ mil	Fluxo 9 Meses		Var. %
	9M 13	9M 14	s/9M 13
Receitas operacionais	2.168.265	3.072.637	41,7
Receita de comissões	1.230.052	1.660.311	35,0
Receita de investimentos em participações societárias	938.213	1.412.326	50,5
Seguros vida, habitacional e rural	446.787	697.414	56,1
Seguros patrimônio	71.689	101.685	41,8
Previdência	319.083	395.736	24,0
Capitalização	88.858	150.879	69,8
Resseguro	11.796	67.777	474,6
Seguros Odontológicos	-	(1.165)	-

As receitas de comissões totalizaram R\$1,7 bilhão, registrando crescimento de 35,0% sobre os primeiros nove meses do ano anterior. As receitas de corretagem foram impulsionadas, principalmente, pelos negócios nos segmentos seguros de vida, habitacional e rural (40,7%) e Previdência (56,2%).

Para mais informações sobre a atuação da BB Seguridade, favor consultar www.bancodobrasilseguridade.com.br

DEMONSTRAÇÃO DO RESULTADO

Nota	Controlador			Consolidado			R\$ mil (exceto lucro por ação)	
	3º Trim/2014	01.01 a 30.09.2014	3º Trim/2013	01.01 a 30.09.2013	3º Trim/2014	01.01 a 30.09.2014		3º Trim/2013
RECEITAS OPERACIONAIS	828.663	2.340.272	555.487	1.578.129	1.070.854	3.072.637	755.338	2.168.265
Receitas de comissões	--	--	--	--	562.559	1.660.311	425.497	1.230.052
Receitas de investimentos em participações societárias	828.663	2.340.272	555.487	1.578.129	508.295	1.412.326	329.841	938.213
OUTRAS RECEITAS E DESPESAS	(6.384)	(23.846)	(7.655)	(7.987)	(82.957)	(276.704)	(90.489)	(266.744)
Receitas de juros de instrumentos financeiros	2.087	9.616	1.547	2.018	50.470	129.436	35.682	90.586
Despesas com pessoal	(7.080)	(21.444)	(2.909)	(3.705)	(9.246)	(28.348)	(6.636)	(15.550)
Despesas administrativas	(1.474)	(7.950)	(164)	(169)	(59.682)	(210.250)	(65.773)	(200.553)
Despesas tributárias	(72)	(1.425)	(4)	(4)	(41.584)	(124.052)	(31.016)	(89.557)
Outras receitas/(despesas) operacionais	155	(2.643)	(6.125)	(6.127)	(22.915)	(43.490)	(22.746)	(51.670)
RESULTADO ANTES DO IMPOSTO DE RENDA E CONTRIBUIÇÃO SOCIAL	822.279	2.316.426	547.832	1.570.142	987.897	2.795.933	664.849	1.901.521
IMPOSTO DE RENDA E CONTRIBUIÇÃO SOCIAL	--	--	--	--	(165.618)	(479.507)	(117.017)	(331.379)
LUCRO LÍQUIDO DO PERÍODO	822.279	2.316.426	547.832	1.570.142	822.279	2.316.426	547.832	1.570.142
Número de ações	2.000.000.000	2.000.000.000	2.000.000.000	2.000.000.000	2.000.000.000	2.000.000.000	2.000.000.000	2.000.000.000
Lucro por ação (R\$)	0,41114	1,15821	0,27392	0,78507	0,41114	1,15821	0,27392	0,78507

As notas explicativas são parte integrante das demonstrações contábeis.

DEMONSTRAÇÃO DO RESULTADO ABRANGENTE

	Controlador			Consolidado			R\$ mil	
	3º Trim/2014	01.01 a 30.09.2014	3º Trim/2013	01.01 a 30.09.2013	3º Trim/2014	01.01 a 30.09.2014		3º Trim/2013
LUCRO LÍQUIDO DO PERÍODO	822.279	2.316.426	547.832	1.570.142	822.279	2.316.426	547.832	1.570.142
Resultado abrangente do período	(4.503)	11.303	(10.402)	(24.315)	(4.503)	11.303	(10.402)	(24.315)
Imposto de Renda e Contribuição Social sobre o resultado abrangente	1.801	(4.521)	4.161	9.726	1.801	(4.521)	4.161	9.726
RESULTADO ABRANGENTE DO PERÍODO LÍQUIDO DE IMPOSTOS	819.577	2.323.208	541.591	1.555.553	819.577	2.323.208	541.591	1.555.553

As notas explicativas são parte integrante das demonstrações contábeis.

BALANÇO PATRIMONIAL

R\$ mil

	Nota	Controlador		Consolidado	
		30.09.2014	31.12.2013	30.09.2014	31.12.2013
ATIVO CIRCULANTE					
Caixa e equivalentes de caixa	[8]	64.991	186.615	1.610.331	1.785.284
Ativos financeiros ao valor justo por meio do resultado	[9]	--	--	574	2.966
Ativos financeiros disponíveis para venda	[9]	--	--	77	80
Dividendos a receber	[11]	--	1.077.382	--	35.356
Ativos por impostos correntes	[12]	12.731	1.439	129.502	88.120
Comissões a receber	[13]	--	--	568.094	509.216
Outros ativos	[14]	73	--	182	122
ATIVO NÃO CIRCULANTE					
Investimentos em participações societárias	[10]	7.178.952	6.024.029	6.518.222	6.221.050
Ativos por impostos diferidos	[12]	--	--	7.723	6.377
Outros ativos	[14]	--	--	146.625	136.907
TOTAL		7.256.747	7.289.465	8.981.330	8.785.478
	Nota	Controlador		Consolidado	
		30.09.2014	31.12.2013	30.09.2014	31.12.2013
PASSIVO CIRCULANTE					
Dividendos a pagar	[15]	--	344.719	--	344.719
Provisões trabalhistas, fiscais e cíveis	[16]	--	--	14.192	8.637
Passivos por impostos correntes	[12]	9	--	185.585	152.910
Comissões a apropriar	[17]	--	--	586.513	526.085
Outros passivos	[18]	4.010	3.473	33.370	42.009
PASSIVO NÃO CIRCULANTE					
Passivos por impostos diferidos	[12]	--	--	273.977	273.977
Comissões a apropriar	[17]	--	--	634.965	495.868
TOTAL		4.019	348.192	1.728.602	1.844.205
PATRIMÔNIO LÍQUIDO					
	[19]				
Capital social		5.646.768	5.646.768	5.646.768	5.646.768
Reserva de capital		266	--	266	--
Reserva de lucros		793.580	1.311.186	793.580	1.311.186
Outros resultados abrangentes acumulados		(9.899)	(16.681)	(9.899)	(16.681)
Lucros acumulados		822.279	--	822.279	--
Ações em tesouraria		(266)	--	(266)	--
TOTAL DO PATRIMÔNIO LÍQUIDO		7.252.728	6.941.273	7.252.728	6.941.273
TOTAL DO PASSIVO E PATRIMÔNIO LÍQUIDO		7.256.747	7.289.465	8.981.330	8.785.478

As notas explicativas são parte integrante das demonstrações contábeis.

DEMONSTRAÇÃO DOS FLUXOS DE CAIXA

R\$ mil

	Controlador		Consolidado	
	01.01 a 30.09.2014	01.01 a 30.09.2013	01.01 a 30.09.2014	01.01 a 30.09.2013
Fluxos de caixa proveniente das operações				
Lucro antes do Imposto de Renda e Contribuição Social	2.316.426	1.570.142	2.795.933	1.901.521
Ajustes ao lucro antes do Imposto de Renda e Contribuição Social		--		--
Resultado de participações em coligadas e controladas	(2.340.272)	(1.578.129)	(1.412.326)	(938.213)
Outras receitas/(despesas)	2.997	207	(38.234)	--
Lucro ajustado antes do Imposto de Renda e Contribuição Social	(20.849)	(7.780)	1.345.373	963.308
Variações patrimoniais				
Variação líquida em ativos financeiros a valor justo por meio do resultado	--	--	2.392	(2.642)
Variação líquida em ativos financeiros disponíveis para venda	--	--	3	24
Imposto de renda e contribuição social pagos	(1.661)	(681)	(437.359)	(304.968)
Variação líquida em impostos correntes	(11.283)	(1.373)	(8.707)	37.725
Variação líquida em impostos diferidos	--	--	(1.346)	396
Variação líquida em passivos contingentes	--	--	5.555	2.985
Variação líquida em outros ativos e passivos	692	8.701	157.512	128.485
CAIXA GERADO/(UTILIZADO) PELAS OPERAÇÕES	(33.101)	(1.133)	1.063.423	825.313
Fluxos de caixa proveniente das atividades de investimento				
Dividendos recebidos	2.306.366	1.003.903	1.160.262	867.238
(Aquisição)/alienação de investimentos	--	--	(3.749)	(547.409)
Integralização de capital em coligadas e controladas	--	(1.080)	--	--
CAIXA GERADO/(UTILIZADO) PELAS ATIVIDADES DE INVESTIMENTO	2.306.366	1.002.823	1.156.513	319.829
Fluxos de caixa proveniente das atividades de financiamento				
Integralização de capital social	--	13.500	--	13.500
Dividendos pagos	(2.394.889)	(828.955)	(2.394.889)	(1.471.640)
CAIXA GERADO/(UTILIZADO) PELAS ATIVIDADES DE FINANCIAMENTO	(2.394.889)	(815.455)	(2.394.889)	(1.458.140)
Variação líquida de caixa e equivalentes de caixa	(121.624)	186.235	(174.953)	(312.998)
Início do exercício	186.615	1.500	1.785.284	1.327.931
Fim do exercício	64.991	187.735	1.610.331	1.014.933
Aumento/(redução) de caixa e equivalentes de caixa	(121.624)	186.235	(174.953)	(312.998)

As notas explicativas são parte integrante das demonstrações contábeis.

DEMONSTRAÇÃO DAS MUTAÇÕES DO PATRIMÔNIO LÍQUIDO

EVENTO	Nota	Capital Social	Reserva de Capital	Reservas de Lucros			Ações em Tesouraria	Lucros ou prejuízos acumulados	Outros Resultados Abrangentes Acumulados	Total
				Reserva Legal	Reserva Estatutária	Dividendo Adicional Proposto				
Saldo em 31.12.2012		5.633.268	--	--	--	--	--	5.106	5.638.374	
Integralização de capital	[19.a]	13.500	--	--	--	--	--	--	13.500	
Reserva de lucros	[19.b]	--	--	51.115	153.347	--	--	(204.462)	--	
Dividendos		--	--	--	--	--	--	(817.848)	(817.848)	
Outros resultados abrangentes acumulados	[19.d]	--	--	--	--	--	--	(14.589)	(14.589)	
Lucro líquido do período		--	--	--	--	--	--	1.570.142	1.570.142	
Saldo em 30.09.2013		5.646.768	--	51.115	153.347	--	--	(9.483)	6.389.579	
Mutações do Período		13.500	--	51.115	153.347	--	--	(14.589)	751.205	
Saldo em 31.12.2013		5.646.768	--	123.688	371.062	816.436	--	(16.681)	6.941.273	
Transações com pagamento baseado em ações		--	266	--	--	--	(266)	--	--	
Dividendos adicionais - 2º semestre/2013		--	--	--	--	(816.436)	--	--	(816.436)	
Reserva de lucros	[19.b]	--	--	74.707	224.123	--	--	(298.830)	--	
Dividendos adicionais propostos - 1º semestre/2014	[19.c]	--	--	--	--	840.457	--	--	--	
Dividendo mínimo obrigatório	[19.c]	--	--	--	--	--	--	(354.860)	(354.860)	
Dividendos adicionais - 1º semestre/2014	[19.c]	--	--	--	--	(840.457)	--	--	(840.457)	
Outros resultados abrangentes acumulados	[19.d]	--	--	--	--	--	--	6.782	6.782	
Lucro líquido do período		--	--	--	--	--	--	2.316.426	2.316.426	
Saldo em 30.09.2014		5.646.768	266	196.395	595.185	--	(266)	(9.899)	7.252.728	
Mutações do Período		--	266	74.707	224.123	(816.436)	(266)	6.782	311.455	

As notas explicativas são parte integrante das demonstrações contábeis.

DEMONSTRAÇÃO DO VALOR ADICIONADO

	R\$ mil			
	Controlador		Consolidado	
	01.01 a 30.09.2014	01.01 a 30.09.2013	01.01 a 30.09.2014	01.01 a 30.09.2013
Receitas	--	--	1.660.311	1.230.052
Receitas de comissões	--	--	1.660.311	1.230.052
Insumos Adquiridos de Terceiros	(10.593)	(6.296)	(253.740)	(252.223)
Despesas administrativas	(7.950)	(169)	(210.250)	(200.553)
Outras despesas	(2.643)	(6.127)	(43.490)	(51.670)
Valor Adicionado Bruto	(10.593)	(6.296)	1.406.571	977.829
Valor Adicionado Líquido Produzido pela Entidade	(10.593)	(6.296)	1.406.571	977.829
Valor Adicionado Recebido em Transferência	2.349.888	1.580.147	1.541.762	1.028.799
Resultado de participações em controladas/coligadas	2.340.272	1.578.129	1.412.326	938.213
Receitas de juros de instrumentos financeiros	9.616	2.018	129.436	90.586
Valor Adicionado Total a Distribuir	2.339.295	1.573.851	2.948.333	2.006.628
Distribuição do Valor Adicionado	2.339.295	1.573.851	2.948.333	2.006.628
Pessoal	21.444	3.705	28.348	15.550
Impostos, taxas e contribuições	1.425	4	603.559	420.936
Reservas de Lucros	298.830	752.294	298.830	752.294
Remuneração de capital próprios	2.017.596	817.848	2.017.596	817.848

As notas explicativas são parte integrante das demonstrações contábeis

1 – CONTEXTO OPERACIONAL

A BB Seguridade Participações S.A. (denominada BB Seguridade ou Grupo) foi constituída como uma subsidiária do Banco do Brasil S.A. em 20 de dezembro de 2012. Tem a finalidade de participar em sociedades seguradoras, de capitalização, de entidades abertas de previdência complementar, de planos privados de assistência à saúde e de resseguradoras, bem como em outras sociedades cujo objeto social seja a corretagem e a viabilização de negócios envolvendo empresas de seguros dos ramos elementares, de vida, de saúde, de capitalização, de previdência e de administração de bens.

A BB Seguridade Participações S.A., inscrita sob o CNPJ 17.344.597/0001-94, é sediada no Setor Bancário Sul, Quadra 1, Bloco A, Lote 31, Edifício Sede I, 15º Andar, Sala 3, Brasília, Distrito Federal, Brasil.

As operações do Grupo são conduzidas por intermédio das subsidiárias integrais BB Cor Participações S.A. (BB Cor) e BB Seguros Participações S.A. (BB Seguros), as quais estão sob controle societário e administrativo comum.

2 – AQUISIÇÕES, VENDAS E REESTRUTURAÇÕES SOCIETÁRIAS

a) Estruturação do Grupo BB Seguridade e criação das subsidiárias BB Seguridade Participações S.A. e BB Cor Participações S.A.

Em dezembro de 2012, o Grupo constituiu as empresas BB Seguridade Participações S.A. (BB Seguridade) e BB Cor Participações S.A. (BB Cor).

Após a constituição, a BB Seguridade passou a deter as seguintes participações societárias:

- a) 100% das ações de emissão da BB Cor;
- b) 100% das ações de emissão da BB Seguros Participações S.A. (BB Seguros) que, por sua vez, detém participação nas seguintes sociedades:
 - (i) 74,9% do total das ações (sendo 49,9% ações ON) de emissão da BB MAPFRE SH1 Participações S.A., que atua no ramo de seguros de pessoas, habitacional e rural em parceria com o Grupo MAPFRE;
 - (ii) 50,0% do total das ações (sendo 49,0% ações ON) de emissão da MAPFRE BB SH2 Participações S.A., que atua no ramo de seguros patrimoniais também em parceria com o Grupo MAPFRE;
 - (iii) 74,9% do total das ações (sendo 49,9% ações ON) de emissão da Brasilprev Seguros e Previdência S.A., que atua no ramo de previdência em parceria com a Principal Financial Group;
 - (iv) 66,7% do total das ações (sendo 49,9% ações ON) de emissão da Brasilcap Capitalização S.A., que atua no ramo de capitalização em parceria com a Icatu Seguros S.A. e a Companhia de Seguros Aliança da Bahia; e
 - (v) 100% das ações de emissão da BB Capitalização S.A. (anteriormente denominada Nossa Caixa Capitalização S.A.), que atua no ramo de capitalização.

Os objetivos do Grupo com a constituição da BB Seguridade são:

- (i) consolidar, sob uma única sociedade, todas as atividades do BB nos ramos de seguros, capitalização, previdência complementar aberta e atividades afins, incluindo quaisquer expansões futuras dessas atividades, no Brasil ou no exterior, orgânicas ou não;
- (ii) proporcionar ganhos de escala nessas operações; e
- (iii) obter redução de custos e despesas no segmento de seguridade.

A administração, apoiada por ferramentas de monitoramento que alinhem o comportamento dos executivos aos interesses dos acionistas e da sociedade em geral, é conduzida pelas melhores práticas de governança corporativa, de forma que a BB Seguridade encontra-se listada no segmento especial do mercado de ações da BM&FBovespa S.A, denominado Novo Mercado.

Ainda em dezembro de 2012, a BB Cor passou a deter 100% de participação no capital da BB Corretora de Seguros e Administradora de Bens S.A. (BB Corretora).

O objetivo do Grupo é ampliar a participação de mercado da BB Corretora, que passará a comercializar, dentro e fora dos canais de distribuição do Banco do Brasil S.A., produtos de terceiros nos ramos em que o Grupo não possua acordos de exclusividade com empresas parceiras.

A BB Cor deterá também participação acionária no capital social de outras sociedades que atuem no mercado como corretoras na comercialização de seguros, previdência aberta, capitalização e/ou planos de saúde e odontológicos de que o Grupo venha participar no futuro.

Por fim, após as reorganizações societárias promovidas ao longo do ano de 2013, a BB Seguros, além das participações societárias mencionadas anteriormente, passou a deter participação nas seguintes sociedades:

- a) 20,5% do total das ações (sendo 20,5% ações ON) de emissão do IRB Brasil Resseguros S.A., que atua no ramo de operações de resseguro e retrocessão; e
- b) 74,99% do total de ações (sendo 49,99% ações ON) de emissão da Brasidental Operadora de Planos Odontológicos S.A., que atua no ramo de planos odontológicos, em parceria com a Odontoprev S.A.

Abertura de Capital

Em 20.02.2013, por meio de Assembleia Geral Extraordinária, o Banco do Brasil S.A. decidiu pela realização de Oferta Pública de Ações (OPA) da BB Seguridade. A ata da assembleia foi arquivada na Junta Comercial do Distrito Federal (JCDF) em 14.03.2013, sob o nº 20130248401 e publicada no Diário Oficial da União e no “Jornal de Brasília” em 25.03.2013.

A Oferta teve início em 26.04.2013, em mercado de balcão não organizado, em conformidade com a Instrução CVM 400. Simultaneamente, foram realizados esforços de colocação das ações no exterior, em conformidade com o *Placement Facilitation Agreement* (Contrato de Colocação Internacional), celebrado entre a Companhia, o Acionista Vendedor e os Agentes de Colocação Internacional.

Os dados finais de distribuição da Oferta, encerrada em 17.05.2013, considerando o exercício dos lotes de Ações Suplementares e as Ações Adicionais, estão indicados no quadro abaixo:

Tipo de investidor	Quantidade de adquirentes das ações	Quantidade de ações adquiridas ⁽¹⁾
Pessoas físicas	103.359	105.448.951
Clubes de investimento	207	3.050.427
Fundos de investimentos	586	152.701.554
Entidades de previdência privada	16	1.431.673
Companhias seguradoras	2	1.494.600
Investidores estrangeiros	473	393.949.671
Instituições intermediárias participantes do consórcio de distribuição	--	--
Instituições financeiras ligadas à Companhia e/ou aos participantes do consórcio	--	--
Demais instituições financeiras	1	10.000
Demais pessoas jurídicas ligadas à companhia e/ou aos participantes do consórcio	9	8.740
Demais pessoas jurídicas	8.886	12.686.344
Sócios, administradores, empregados, prepostos e demais pessoas ligadas à Companhia e/ou aos participantes do consórcio	794	4.215.644
Outros	2	2.396
Total	114.335	675.000.000

(1) Inclui 109.484.800 ações adquiridas pelo J.P. Morgan, 2.500.000 ações adquiridas pelo BTG Pactual e 5.810.000 ações adquiridas pelo Citi e/ou pessoas que, direta ou indiretamente, controlam, são controladas ou estão sob controle comum do J.P. Morgan, do BTG Pactual e do Citi, respectivamente, agindo por conta e ordem de seus clientes, para proteção (*hedge*) em operações com derivativos, inclusive em decorrência de contratos de total *return swap* e/ou outros instrumentos financeiros firmados no exterior com o mesmo efeito.

b) IRB Brasil Resseguros S.A. (IRB Brasil Re)

Em 24.05.2013, a BB Seguros Participações S.A. e a União assinaram Contrato de Transferência de Ações com o objetivo de transferir 212.421 ações ordinárias (ONs) de emissão do IRB Brasil Re detidas pela União para a BB Seguros.

Ademais, na mesma data, foi celebrado Acordo de Acionistas entre BB Seguros, União, Bradesco Auto Re – Companhia de Seguros S.A., Itaú Seguros S.A., Itaú Vida e Previdência S.A. e Fundo de Investimento em Participações Caixa Barcelona, no intuito de formar um bloco de controle para a governança do IRB Brasil Re por meio da regulação da relação entre os sócios, bem como da atuação e do funcionamento dos órgãos de administração da companhia. Foram vinculadas ao Acordo de Acionistas ações representando 20% do total de ONs

pela BB Seguros; 15% do total de ONs pela União; 15% do total de ONs pelo Grupo Itaú Seguros; 20% do total de ONs pela Bradesco Seguros; e 3% do total de ONs pelo FIP Caixa Barcelona.

Além da celebração do Acordo de Acionistas, o processo de reestruturação societária do IRB Brasil Re envolveu as seguintes etapas:

- conversão das ações preferenciais do IRB Brasil Re em ações ordinárias (proporção 1:1);
- criação de *golden share* a ser detida pela União (com direito a veto em determinadas deliberações), e;
- aumento do capital social do IRB Brasil Re por seus atuais acionistas, com emissão de novas ações, renunciando a União ao seu direito de preferência.

Em 20.08.2013, foi realizada uma Assembleia Geral Extraordinária para homologação do aumento de capital do IRB Brasil Re, a qual era condição precedente para o pagamento, pela BB Seguros, da aquisição das ações ordinárias.

Em 27.08.2013, a BB Seguros passou a deter 20,5% do capital do IRB Brasil Re por meio da transferência das ações e do pagamento efetuado à União conforme demonstrado a seguir:

Valor Justo dos Ativos e Passivos do IRB Brasil Re

	R\$ mil
	30.09.2013
Caixa e depósitos bancários	15.541
Ativos financeiros	5.465.934
Ativo imobilizado	168.898
Intangíveis identificados	127.236
Ativos por impostos correntes	27.742
Ativos por impostos diferidos	236.626
Operações com seguros e resseguros	2.515.534
Outros ativos	4.362.013
Valor justo dos ativos	12.919.524
Provisões trabalhistas, fiscais e cíveis	278.239
Passivos por contratos de seguro e previdência complementar	7.523.585
Passivo por impostos correntes	73.011
Passivo por impostos diferidos	54.657
Débitos de operações com seguros e resseguros	1.568.776
Outros passivos	716.068
Valor justo dos passivos	10.214.336
Valor justo dos ativos líquidos	2.705.188
Participação da BB Seguros - %	20,51%
Participação da BB Seguros	554.853
Preço pela aquisição das ações (20,51%)	(547.409)
Ganho por compra vantajosa na aquisição	(7.444)

Ativos Intangíveis Identificados na Transação

	R\$ mil
	30.09.2013
Relacionados à carteira de clientes	119.030
Marca	8.206
Total	127.236

Os ativos intangíveis identificados vêm sendo amortizados em consonância com os prazos apresentados no estudo de alocação do preço pago (PPA), elaborado por empresa especializada e independente. De 01.01 a 30.09.2014, os valores amortizados totalizaram R\$ 3.431 mil.

A operação foi aprovada pelo Conselho Administrativo da Defesa Econômica (CADE), em 16.04.2013, e pela Superintendência de Seguros Privados (SUSEP), em 16.09.2013.

Tendo em vista a essência da operação e as condições contratuais, analisamos as normas contábeis vigentes com a finalidade de identificarmos o pronunciamento contábil aplicável para essa operação. Nesse sentido, observamos que a compra das ações do IRB Brasil Re caracteriza-se como um investimento em coligada, dada influência significativa pela BB Seguros.

c) Brasidental Operadora de Planos Odontológicos S.A. (“Brasidental”)

Em 11.06.2013, o Banco do Brasil S.A., a BB Seguros Participações S.A. (BB Seguros), a BB Corretora de Seguros e Administradora de Bens S.A. (BB Corretora), a Odontoprev S.A (Odontoprev) e a Odontoprev Serviços Ltda. (Odontoprev Serviços) assinaram Acordo de Associação e Outras Avenças (Acordo) com o objetivo de, por meio de uma nova sociedade anônima, denominada Brasidental, desenvolver e divulgar, e por meio da BB Corretora, distribuir e comercializar planos odontológicos sob a marca BB Dental, com exclusividade em todos os canais BB no território nacional.

A Brasidental foi constituída em 12.03.2014, seu capital social total é de R\$ 5 milhões, distribuído em 100 mil ações ordinárias (ON) e 100 mil ações preferenciais (PN), com a seguinte estrutura societária:

Brasidental Operadora de Planos Odontológicos S.A.			
	% do Capital Total	% ON	% PN
BB Seguros	74,99	49,99	100,00
Odontoprev	25,01	50,01	--

Do capital social total da Brasidental, foram integralizados R\$ 1 mil na data de constituição da companhia e R\$ 4.999 mil, no dia 15.04.2014, sendo que a BB Seguros e a Odontoprev responderam pela integralização do capital social da Brasidental na respectiva proporção de suas participações.

A associação foi aprovada pelo Conselho Administrativo de Defesa Econômica (CADE) em 02.08.2013, em 19.09.2013, o Banco Central do Brasil (BACEN) autorizou a participação indireta do Banco do Brasil S.A. no capital da Brasidental. Em 12.05.2014, foi emitido o registro da companhia junto ao Conselho Regional de Odontologia (CRO) e, em 07.07.2014 e 05.08.2014, a autorização para funcionamento e o registro dos planos odontológicos a serem comercializados, respectivamente, da Agência Nacional de Saúde Suplementar (ANS).

O Acordo vigorará por 20 anos, podendo ser prorrogado por iguais períodos.

Configuração Societária em 30.09.2014

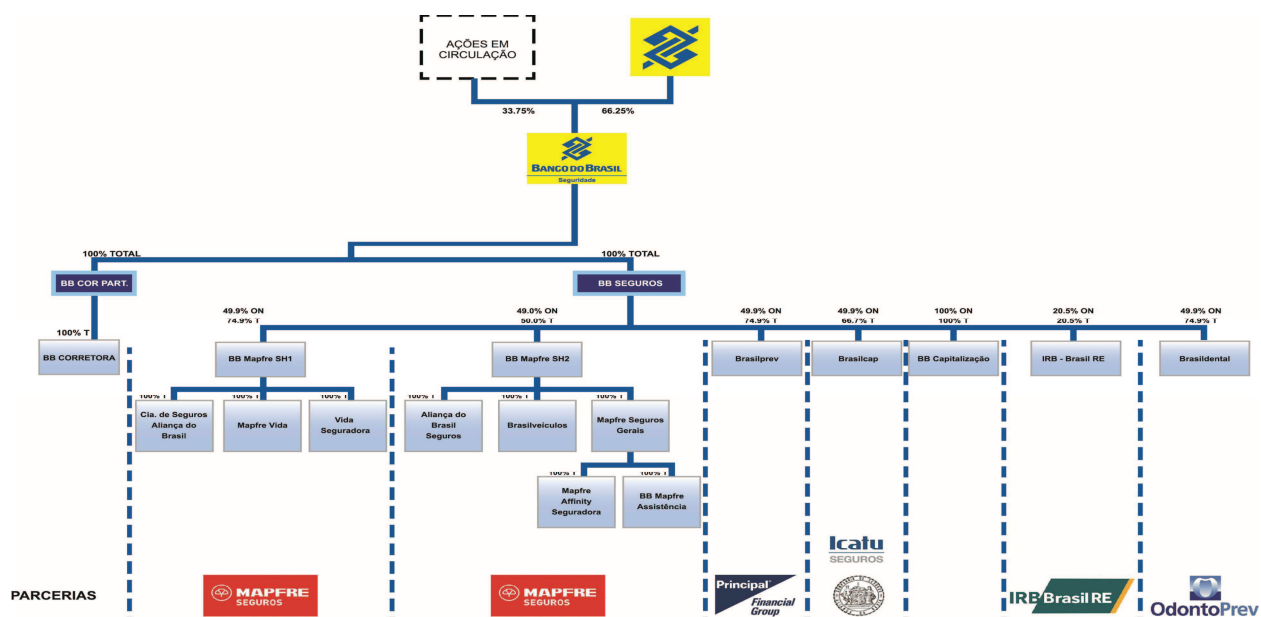

3 – APRESENTAÇÃO DAS DEMONSTRAÇÕES CONTÁBEIS

a) Declaração de Conformidade

As demonstrações contábeis individuais foram elaboradas a partir de diretrizes contábeis emanadas da Lei das Sociedades por Ações e estão apresentadas de acordo com as práticas contábeis adotadas no Brasil que compreendem os pronunciamentos emitidos pelo Comitê de Pronunciamentos Contábeis (CPC), aprovados pelo Conselho Federal de Contabilidade (CFC).

As demonstrações contábeis consolidadas foram preparadas em conformidade com as Normas Internacionais de Relatório Financeiro (IFRS), emitidas pelo *International Accounting Standards Board* (IASB), e com as interpretações emitidas pelo *International Financial Reporting Interpretation Committee* (IFRIC) e pelos respectivos órgãos antecessores.

Estas demonstrações contábeis foram aprovadas e autorizadas para emissão pela Diretoria da BB Seguridade em 28.10.2014.

b) Continuidade

A Administração avaliou que o Grupo possui recursos para dar continuidade aos negócios e operar normalmente. A Administração desconhece qualquer incerteza material que possa gerar dúvidas significativas sobre a sua capacidade de continuar operando.

c) Bases de Mensuração dos Ativos e dos Passivos

Estas demonstrações contábeis individuais e consolidadas foram preparadas utilizando o custo histórico como base de mensuração, exceto para os seguintes itens: (i) ativos e passivos financeiros mantidos para negociação; (ii) ativos e passivos financeiros designados ao valor justo por meio do resultado; e (iii) ativos financeiros disponíveis para venda, os quais foram mensurados a valor justo.

d) Moeda Funcional e de Apresentação

As demonstrações contábeis são apresentadas em Reais (R\$), a moeda funcional e de apresentação da BB Seguridade. Exceto quando indicado de outra forma, as informações financeiras quantitativas são apresentadas em milhares de Reais (R\$ mil). A BB Seguridade não realizou operações em moeda estrangeira.

e) Base de Consolidação

As demonstrações contábeis do Grupo incluem a consolidação dos ativos e passivos da BB Seguridade e das suas controladas, conforme descrito no quadro a seguir:

Empresa	Atividade	País de constituição	% Participação total	
			30.09.2014	31.12.2013
BB Seguros Participações S.A.	Holding	Brasil	100%	100%
BB Cor Participações S.A.	Holding	Brasil	100%	100%
BB Corretora de Seguros e Administradora de Bens S.A.	Corretora	Brasil	100%	100%
BB Capitalização S.A. ⁽¹⁾	Capitalização	Brasil	100%	100%

(1) Anteriormente denominada Nossa Caixa Capitalização S.A.

Os saldos e transações intragrupo, assim como quaisquer receitas ou despesas não realizadas nas transações entre as companhias do consolidado, são eliminados na preparação das demonstrações contábeis consolidadas. Os ganhos não realizados oriundos de transações com investidas registradas por equivalência patrimonial são eliminados contra o investimento na proporção da participação da BB Seguridade na investida.

f) Alterações nas Políticas Contábeis

As políticas e os métodos contábeis utilizados na preparação destas demonstrações contábeis consolidadas equivalem-se àqueles aplicados às demonstrações contábeis consolidadas referentes ao exercício encerrado em 31.12.2013.

g) Sazonalidade das Operações

A BB Seguridade e suas empresas controladas consideram a natureza de suas transações como não cíclicas e não sazonais, levando em consideração as atividades exercidas pelo Grupo. Consequentemente, não foram fornecidas divulgações específicas nestas notas explicativas referentes ao terceiro trimestre de 2014.

4 – PRINCIPAIS PRÁTICAS CONTÁBEIS

a) Reconhecimento de Receitas e Despesas

As receitas e as despesas são reconhecidas pelo regime de competência e são reportadas nas demonstrações contábeis dos períodos a que se referem. Esse conceito geral é aplicado para as principais receitas geradas pelas atividades da BB Seguridade e suas subsidiárias, a saber:

a.1) Receita de investimentos em participações societárias – As receitas oriundas da aplicação do método da equivalência patrimonial para avaliação dos investimentos em participações societárias são reconhecidas na proporção da participação acionária detida pela BB Seguridade nos resultados gerados pelas investidas.

a.2) Receita de comissões – As receitas de comissões são reconhecidas quando o seu valor, os seus custos associados e o estágio de conclusão da transação puderem ser mensurados de forma confiável e quando for provável que os benefícios econômicos associados à transação serão realizados.

a.3) Receita de juros – As receitas e as despesas de juros decorrentes dos ativos e passivos que rendem e pagam juros são reconhecidas no resultado do período de acordo com o regime de competência, utilizando-se o método da taxa efetiva de juros.

O método da taxa efetiva de juros é um método para o cálculo do custo amortizado de um ativo financeiro ou de um passivo financeiro (ou de um grupo de ativos financeiros ou passivos financeiros) e para a alocação da receita ou da despesa de juros ao longo do período correspondente.

A taxa efetiva de juros é a taxa que desconta os pagamentos e recebimentos futuros em caixa durante toda a vida esperada do ativo ou passivo financeiro. A taxa efetiva de juros é estabelecida quando do reconhecimento inicial do ativo ou passivo financeiro, não sendo submetida a revisões posteriores. Ao efetuar o cálculo da taxa efetiva de juros, a BB Seguridade estima os fluxos de caixa futuros considerando todos os termos contratuais do instrumento financeiro, porém, desconsiderando qualquer estimativa futura de perdas.

O cálculo da taxa efetiva inclui todas as comissões, os custos de transação e os descontos ou prêmios que são parte integrante da taxa efetiva de juros. Os custos da transação correspondem a custos incrementais diretamente atribuíveis à aquisição, emissão ou alienação de um ativo ou passivo financeiro.

Em conformidade com a IAS 18, a BB Seguridade apropria receitas de encargos financeiros quando o recebimento dos benefícios econômicos relacionados à transação for considerado provável.

b) Caixa e Equivalentes de Caixa

Caixa e equivalentes de caixa abrangem as disponibilidades e os investimentos imediatamente conversíveis em caixa e sujeitos a um risco insignificante de mudança no valor.

c) Instrumentos Financeiros

Os instrumentos financeiros são classificados de acordo com a natureza e sua intenção em relação ao instrumento. Todos os ativos e passivos financeiros são inicialmente reconhecidos na data de negociação, isto é, a data em que o Grupo se torna parte das disposições contratuais do instrumento. A classificação dos ativos e dos passivos financeiros é determinada na data do reconhecimento inicial.

Todos os instrumentos financeiros são mensurados inicialmente ao valor justo acrescido do custo da transação, exceto nos casos em que os ativos e passivos financeiros são registrados ao valor justo por meio do resultado. As políticas contábeis aplicadas a cada classe de instrumentos financeiros são apresentadas a seguir.

c.1) Ativos financeiros ao valor justo por meio do resultado – Os instrumentos financeiros são classificados nesta categoria caso sejam mantidos para negociação na data de originação ou aquisição, ou sejam assim designados pela Administração durante o reconhecimento inicial.

Um ativo financeiro é classificado como mantido para negociação se: (i) for adquirido principalmente para ser vendido no curto prazo; ou (ii) por ocasião do reconhecimento inicial, fizer parte de uma carteira de instrumentos financeiros identificados que sejam administrados em conjunto e para os quais há evidência de um padrão real recente de obtenção de lucros no curto prazo.

O Grupo somente designa um instrumento financeiro ao valor justo por meio do resultado durante o reconhecimento inicial quando os seguintes critérios são observados: (i) a designação elimina ou reduz significativamente o tratamento inconsistente que ocorreria na mensuração dos ativos e passivos ou no reconhecimento dos ganhos e perdas correspondentes em formas diferentes; ou (ii) os ativos e os passivos são parte de um grupo de ativos financeiros, passivos financeiros ou ambos, os quais são gerenciados e com seus desempenhos avaliados com base no valor justo, conforme uma estratégia documentada de gestão de risco ou de investimento.

Não é possível realizar transferências de ativos financeiros classificados nessa categoria para outras, à exceção de ativos financeiros não derivativos mantidos para negociação, os quais podem ser reclassificados após o reconhecimento inicial quando: (i) em raras circunstâncias, o instrumento financeiro não for mais mantido com o propósito de venda no curto prazo; ou (ii) ele satisfizer a definição de um empréstimo e recebível, e se o Grupo tiver a intenção e habilidade de manter o ativo financeiro por um prazo futuro ou até o seu vencimento.

Os instrumentos financeiros registrados nessa categoria são reconhecidos inicialmente ao valor justo e os seus rendimentos (juros e dividendos) são apropriados como receita de juros. Os custos de transação, quando incorridos, são reconhecidos imediatamente na Demonstração do Resultado Consolidado.

Ganhos e perdas realizados e não realizados em função das variações de valor justo desses instrumentos são incluídos em ganhos/(perdas) líquidos sobre ativos/passivos financeiros ao valor justo por meio do resultado.

Os ativos financeiros registrados nessa categoria referem-se a títulos e valores mobiliários e instrumentos financeiros derivativos mantidos com o propósito de negociação.

c.2) Ativos financeiros disponíveis para venda – São classificados como ativos financeiros disponíveis para venda os títulos e valores mobiliários quando, no julgamento da Administração, puderem ser vendidos em resposta ou em antecipação a mudanças nas condições de mercado ou não sejam classificados como (i) empréstimos e recebíveis, (ii) investimentos mantidos até o vencimento, ou (iii) ativos financeiros ao valor justo por meio do resultado.

Esses títulos e valores mobiliários são inicialmente contabilizados ao valor justo, incluindo os custos diretos e incrementais de transação. A mensuração subsequente desses instrumentos também é registrada ao valor justo.

Os ganhos ou perdas não realizados (líquidos dos tributos incidentes) são registrados em componente separado do patrimônio líquido (Outros resultados abrangentes acumulados) até a sua alienação. Os rendimentos (juros e dividendos) desses ativos são apropriados como receita de juros. Os ganhos e perdas realizados na alienação de ativos financeiros disponíveis para venda são contabilizados como ganhos/(perdas) sobre ativos financeiros disponíveis para venda, na data da alienação.

Ocorrendo reclassificação de ativos financeiros disponíveis para venda para a categoria negociação, os ganhos ou perdas não realizados até a data da reclassificação, que se encontram registrados em Outros resultados abrangentes acumulados, devem ser diferidos pelo prazo remanescente.

Os ativos financeiros disponíveis para a venda são avaliados para fins de determinação de seus valores recuperáveis conforme discutido na seção “Redução ao valor recuperável de instrumentos financeiros – Imparidade”. As perdas por redução ao valor recuperável desses instrumentos financeiros são reconhecidas na Demonstração do Resultado Consolidado, em ganhos/(perdas) sobre ativos financeiros disponíveis para venda, e baixadas dos valores registrados em Outros resultados abrangentes acumulados.

c.3) Ativos financeiros mantidos até o vencimento – Os ativos financeiros para os quais o Grupo tem a firme intenção e capacidade financeira comprovada para mantê-los até o vencimento são classificados como ativos financeiros mantidos até o vencimento e são inicialmente contabilizados ao valor justo, incluindo os custos incrementais de transação. Esses instrumentos financeiros são mensurados subsequentemente ao custo amortizado. Os juros, incluindo os ágios e deságios, são contabilizados em receita de juros de instrumentos financeiros, usando a taxa efetiva de juros, menos a imparidade (quando aplicável).

Em conformidade com a IAS 39, não se classifica nenhum ativo financeiro como mantido até o vencimento se tiver, durante o exercício social corrente ou durante os dois exercícios sociais precedentes, vendido ou reclassificado mais do que uma quantia insignificante de investimentos mantidos até o vencimento, antes do seu vencimento, que não seja por

vendas ou reclassificações que: (i) estejam tão próximos do vencimento ou da data de compra do ativo financeiro que as alterações na taxa de juros do mercado não teriam efeito significativo no valor justo do ativo financeiro; (ii) ocorram depois de o Grupo ter substancialmente recebido todo o capital original do ativo financeiro por meio de pagamentos programados ou de pagamentos antecipados; ou (iii) sejam atribuíveis a um acontecimento isolado que esteja fora do controle da entidade, não seja recorrente e não tenha podido ser razoavelmente previsto pela entidade.

Sempre que as vendas ou reclassificações de mais de uma quantia insignificante de investimentos mantidos até o vencimento não satisfizerem nenhuma das condições mencionadas anteriormente, qualquer investimento mantido até o vencimento remanescente deve ser reclassificado como disponível para venda.

c.4) Determinação do valor justo – Valor justo é o preço que seria recebido pela venda de um ativo ou seria pago pela transferência de um passivo em uma transação não forçada entre participantes do mercado na data da mensuração.

O valor justo de instrumentos financeiros negociados em mercados ativos na data-base do balanço é baseado no preço de mercado cotado ou na cotação do preço de balcão (preço de venda para posições compradas ou preço de compra para posições vendidas), sem nenhuma dedução de custo de transação.

Nas situações em que não existe um preço de mercado para um determinado instrumento financeiro, o seu valor justo é estimado com base em métodos de avaliação comumente utilizados nos mercados financeiros, adequados às características específicas do instrumento e que capturam os diversos riscos aos quais está exposto. Métodos de valoração incluem: o método do fluxo de caixa descontado, comparação a instrumentos financeiros semelhantes para os quais existe um mercado com preços observáveis, modelo de precificação de opções, modelos de crédito e outros modelos de valoração conhecidos.

Os referidos modelos são ajustados para capturar a variação dos preços de compra e venda, o custo de liquidação da posição, para servir como contrapartida das variações de crédito e de liquidez, e, principalmente, para suprir as limitações teóricas inerentes aos modelos.

Os modelos internos de precificação podem envolver algum nível de estimativa e julgamento da Administração cuja intensidade dependerá, entre outros fatores, da complexidade do instrumento financeiro.

c.5) Passivos financeiros – Um instrumento é classificado como passivo financeiro quando existe uma obrigação contratual de que sua liquidação seja efetuada mediante a entrega de dinheiro ou de outro ativo financeiro, independentemente de sua forma legal. Passivos financeiros incluem dívidas emitidas de curto e de longo prazo que são inicialmente mensurados ao valor justo, que é o valor recebido líquido dos custos incorridos na transação e, subsequentemente, ao custo amortizado.

Os passivos financeiros mantidos para negociação e aqueles designados pela Administração como ao valor justo por meio do resultado são registrados no Balanço Patrimonial Consolidado ao valor justo.

Quando um passivo financeiro existente é substituído por outro do mesmo credor em termos substancialmente diferentes, ou os termos do passivo existente são substancialmente modificados, a troca ou modificação é tratada como uma baixa do passivo original e o reconhecimento de um novo passivo, e a diferença no valor contábil é reconhecida no resultado do período.

d) Baixa de Ativos Financeiros e de Passivos Financeiros

d.1) Ativos financeiros – Um ativo financeiro é baixado quando (i) os direitos contratuais relativos aos respectivos fluxos de caixa expirarem; (ii) o Grupo transferir para terceiros a maioria dos riscos e benefícios associados ao ativo; ou (iii) quando o controle sobre o ativo é transferido, mesmo o Grupo tendo retido parte dos riscos e benefícios associados à sua detenção.

Os direitos e obrigações retidos na transferência são reconhecidos separadamente como ativos e como passivos, quando apropriado. Se o controle sobre o ativo é retido, o Grupo continua a reconhecê-lo na extensão do seu envolvimento contínuo, que é determinado pela extensão em que ele permanece exposto a mudanças no valor do ativo transferido.

d.2) Passivos financeiros – Um passivo financeiro é baixado quando a respectiva obrigação é eliminada, cancelada ou prescrita. Se um passivo financeiro existente é substituído por outro do mesmo credor em termos substancialmente diferentes, ou os termos do passivo existente são substancialmente modificados, tal modificação é tratada como uma

baixa do passivo original e o reconhecimento de um novo passivo, e a diferença entre os respectivos valores contábeis é reconhecida no resultado.

e) Redução ao Valor Recuperável de Ativos Financeiros – Imparidade

Anualmente, é avaliado se há alguma evidência objetiva de redução ao valor recuperável de seus ativos financeiros. Um ativo financeiro é considerado como apresentando problemas de recuperabilidade e as perdas por redução no valor recuperável são incorridas se, cumulativamente: (i) houver evidência objetiva de redução do seu valor recuperável como resultado de um ou mais eventos ocorridos depois do reconhecimento inicial do ativo; (ii) o evento de perda tiver um impacto sobre o fluxo de caixa futuro estimado do ativo financeiro; e (iii) uma estimativa razoável do valor puder ser realizada. As perdas esperadas como resultado de eventos futuros, independentemente de sua probabilidade, não são reconhecidas.

Em alguns casos, os dados observáveis necessários para estimar o valor de uma perda por redução no valor recuperável sobre um ativo financeiro podem estar limitados ou deixar de ser totalmente relevantes para as circunstâncias atuais. Nesses casos, a Administração da BB Seguridade usa seu julgamento para estimar o valor de qualquer perda por redução no valor recuperável. O uso de estimativas razoáveis é parte essencial da preparação das demonstrações contábeis e não prejudica sua confiabilidade.

Os ativos financeiros sujeitos a terem seus valores recuperáveis testados são apresentados a seguir.

e.1) Ativos financeiros disponíveis para venda – Para ativos financeiros disponíveis para venda, o Grupo avalia anualmente se há evidência objetiva de que o valor do ativo está abaixo do seu valor recuperável.

Para estabelecer se há evidência objetiva de imparidade de um ativo financeiro, verifica-se a probabilidade de recuperação do seu valor, considerando os seguintes fatores cumulativamente: (i) duração e grandeza da redução do valor do ativo em relação ao seu valor contábil; (ii) comportamento histórico do valor do ativo e experiência de recuperação do valor desses ativos; e (iii) probabilidade de não recebimento do principal e dos juros dos ativos, em virtude de dificuldades relacionadas ao emissor, tais como pedido de falência ou concordata, deterioração da classificação do risco de crédito e dificuldades financeiras, relacionadas ou não às condições de mercado do setor no qual atua o emissor.

Quando um declínio no valor justo de um ativo financeiro disponível para venda tiver sido reconhecido em Outros resultados abrangentes e houver evidência objetiva de redução ao valor recuperável, a perda acumulada que tiver sido reconhecida pela BB Seguridade será reclassificada do patrimônio líquido para o resultado do período como um ajuste de reclassificação, mesmo se o ativo financeiro não tiver sido baixado.

O valor da perda acumulada reclassificada para o resultado do período será registrada em ganhos/(perdas) líquidos sobre ativos financeiros disponíveis para venda e corresponde à diferença entre o valor contábil do ativo desvalorizado e o seu valor justo na data da avaliação, menos qualquer perda por redução no valor recuperável anteriormente reconhecida no resultado.

As reversões de perdas por redução ao valor recuperável sobre ativos classificados como disponíveis para venda somente são reconhecidas no patrimônio líquido quando se tratarem de investimentos em instrumentos de patrimônio. No caso de investimentos em instrumentos de dívida, a reversão da perda por redução no valor recuperável será reconhecida diretamente no resultado do período.

e.2) Ativos financeiros mantidos até o vencimento – Havendo evidência objetiva de redução no valor recuperável de ativos financeiros mantidos até o vencimento, se reconhece uma perda, cujo valor corresponde à diferença entre o valor contábil do ativo e o valor presente dos fluxos de caixa futuros estimados. Esses ativos são apresentados líquidos de perdas por imparidade. Se, num período subsequente, o montante da perda por imparidade diminui e essa diminuição pode ser objetivamente relacionada com um evento que ocorreu após o seu reconhecimento, ela é revertida em contrapartida ao resultado do período.

f) Compensação de Ativos e de Passivos Financeiros

Ativos e passivos financeiros são apresentados ao valor líquido se, e apenas se, houver um direito legal de compensá-los um com o outro e se houver uma intenção de liquidá-los dessa forma, ou de realizar um ativo e liquidar um passivo simultaneamente. Em outras situações eles são apresentados separadamente.

g) Combinação de Negócios

A aquisição de uma subsidiária por meio de combinação de negócios é registrada na data de aquisição, isto é, na data em que o controle é transferido para a BB Seguridade, aplicando o método de aquisição. De acordo com este método, os ativos identificados (inclusive ativos intangíveis não reconhecidos previamente), passivos assumidos e passivos contingentes são reconhecidos pelo valor justo na data da aquisição. Eventuais diferenças positivas entre o custo de aquisição e o valor justo dos ativos líquidos identificáveis adquiridos são reconhecidas como ágio (*goodwill*). No caso de apuração de diferença negativa (ganho por compra vantajosa), o valor identificado é reconhecido no resultado do período em Outras receitas operacionais.

Os custos de transação que a BB Seguridade incorre em uma combinação de negócios, exceto os custos relacionados à emissão de instrumentos de dívida ou patrimônio, são registrados no resultado do período quando incorridos. Qualquer contraprestação contingente a pagar é mensurada pelo seu valor justo na data de aquisição.

Os resultados das subsidiárias adquiridas durante o período contábil são incluídos nas demonstrações contábeis desde a data de aquisição até o fim do período. Por sua vez, os resultados das subsidiárias alienadas durante o período são incluídos nas demonstrações contábeis desde o início do período até a data da alienação, ou até a data em que a BB Seguridade deixou de exercer o controle.

h) Mudança de Participação Societária em Subsidiárias

As alterações na participação societária em uma subsidiária que não resultam em perda de controle são contabilizadas como transações patrimoniais (ou seja, transações com proprietários em sua condição de proprietários). Conseqüentemente, nenhum ágio é reconhecido como resultado de tais transações.

Nessas circunstâncias, os valores contábeis das participações controladoras e não controladoras serão ajustados para refletir as mudanças em suas participações relativas na subsidiária. Qualquer diferença entre o valor pelo qual são ajustadas as participações não controladoras e o valor justo da contrapartida paga ou recebida será reconhecida diretamente no patrimônio líquido e atribuída aos proprietários da controladora.

i) Perda de Controle

Em conformidade com a IAS 27, caso ocorra a perda de controle de uma subsidiária, a BB Seguridade deixa de reconhecer, na data em que o controle é perdido: (i) os ativos, inclusive o ágio, e os passivos da subsidiária pelo seu valor contábil; e (ii) o valor contábil de quaisquer participações não controladoras na ex-subsidiária, inclusive quaisquer componentes de outros resultados abrangentes atribuídos a ela.

Além disso, a BB Seguridade reconhece na data da perda do controle: (i) o valor justo da contrapartida recebida, se houver, proveniente da transação, evento ou circunstâncias que resultaram na perda de controle; (ii) a distribuição de ações da subsidiária aos proprietários, caso a transação que resultou na perda do controle envolva uma distribuição de ações; (iii) qualquer investimento retido na ex-subsidiária pelo seu valor justo; e (iv) qualquer diferença resultante como um ganho ou perda no resultado atribuível à controladora.

j) Contribuições Não Monetárias a Entidades Controladas em Conjunto

Em conformidade com a IFRS 11, quando a BB Seguridade contribui com ativos não-monetários em troca de uma participação societária em uma entidade controlada em conjunto, o ganho ou a perda na transação é reconhecido na medida em que os ativos forem vendidos para os outros empreendedores. Nenhum ganho ou perda é reconhecido se (i) os riscos e benefícios significativos da propriedade dos ativos não foram transferidos, (ii) o ganho ou a perda não possa ser mensurado de forma confiável, ou (iii) a transação não tenha substância comercial.

k) Ágio e Outros Ativos Intangíveis

O ágio gerado em aquisição é contabilizado considerando a avaliação ao valor justo dos ativos identificáveis e dos passivos assumidos da adquirida na data-base da aquisição e, em conformidade com a IFRS 3, não é amortizado. No entanto, ele é testado, no mínimo anualmente, para fins de redução ao valor recuperável. Após o reconhecimento inicial, o ágio é mensurado ao custo menos qualquer perda por redução ao valor recuperável acumulada.

Os ativos intangíveis são reconhecidos separadamente do ágio quando são separáveis ou surgem de direitos contratuais ou outros direitos legais, o seu valor justo pode ser mensurado de forma confiável e é provável que os benefícios econômicos futuros esperados sejam transferidos para a BB Seguridade. O custo dos ativos intangíveis adquiridos em uma combinação de negócios é o seu valor justo na data de aquisição. Os ativos intangíveis adquiridos independentemente são inicialmente mensurados ao custo.

A vida útil dos ativos intangíveis é considerada definida ou indefinida. Ativos intangíveis de vida útil definida são amortizados ao longo de sua vida econômica. São registrados inicialmente ao custo, deduzido da amortização acumulada e das perdas por redução ao valor recuperável. Ativos intangíveis de vida útil indefinida são registrados ao custo menos qualquer perda por redução ao valor recuperável.

Os ativos intangíveis de vida útil definida são amortizados numa base linear ao longo da vida útil estimada. O período e método de amortização de um ativo intangível com vida útil definida são revisados no mínimo anualmente. Alterações na vida útil esperada ou proporção de uso esperado dos benefícios futuros incorporados ao ativo são reconhecidas via alteração do período ou método de amortização, quando apropriado, e tratados como alterações em estimativas contábeis.

A despesa de amortização de ativos intangíveis com vida útil definida é reconhecida no resultado do período, em Amortização de ativos intangíveis. As perdas por redução ao valor recuperável são registradas como despesas de ajuste ao valor recuperável (Outras despesas) na Demonstração do Resultado Consolidado.

l) Redução ao Valor Recuperável de Ativos Não Financeiros – Imparidade

Anualmente, avalia-se, com base em fontes internas e externas de informação, se há alguma indicação de que um ativo não financeiro possa estar com problemas de recuperabilidade. Se houver essa indicação, o valor recuperável do ativo é estimado. O valor recuperável do ativo é o maior entre o seu valor justo menos os custos para vendê-lo ou o seu valor em uso.

Independentemente de haver qualquer indicação de redução no valor recuperável, é efetuado, anualmente, o teste de imparidade de um ativo intangível de vida útil indefinida, incluindo o ágio adquirido em uma combinação de negócios, ou de um ativo intangível ainda não disponível para o uso. Esse teste pode ser realizado em qualquer época durante um período anual, desde que seja realizado na mesma época a cada ano.

Na hipótese de o valor recuperável do ativo ser menor que o seu valor contábil, o valor contábil do ativo é reduzido ao seu valor recuperável por meio do registro de uma perda por imparidade, cuja contrapartida é reconhecida no resultado do período em que ocorrer, em Outras despesas.

Avalia-se ainda, anualmente, se há qualquer indicação de que uma perda por redução ao valor recuperável reconhecida em períodos anteriores para um ativo, exceto o ágio por expectativa de rentabilidade futura, pode não mais existir ou pode ter diminuído. Se houver essa indicação, o valor recuperável desse ativo é estimado. A reversão de uma perda por redução ao valor recuperável de um ativo será reconhecida imediatamente no resultado do período, como retificadora do saldo de Outras despesas.

m) Investimentos em Participações Societárias

De acordo com o método da equivalência patrimonial, o investimento é mensurado inicialmente ao custo e posteriormente ajustado pelo reconhecimento da parte do investidor nas alterações dos ativos líquidos da investida. Além disso, deve constar no resultado do período do investidor a parcela que lhe couber nos resultados gerados pela investida.

n) Provisões, Passivos Contingentes e Obrigações Legais

Em conformidade com a IAS 37, são constituídas provisões quando as condições mostram que: (i) a BB Seguridade possui uma obrigação presente (legal ou construtiva) como resultado de eventos passados; (ii) é mais provável do que não que um desembolso de recurso que incorporam benefícios econômicos será exigido para liquidar a obrigação; e (iii) o valor da obrigação é apurado com base em estimativas confiáveis. As provisões decorrentes da aplicação da IAS 37 são constituídas com base na melhor estimativa de perdas prováveis.

Há o monitoramento de forma contínua dos processos judiciais em curso para avaliar, entre outras coisas: (i) sua natureza e complexidade; (ii) o andamento dos processos; (iii) a opinião dos advogados da BB Seguridade; e (iv) a experiência da BB Seguridade com processos similares. Ao determinar se uma perda é provável, são considerados: (i) a probabilidade de perda decorrente de reclamações que ocorreram antes ou na data do balanço, mas que foram identificadas após aquela data, porém antes de sua divulgação; e (ii) a necessidade de divulgar as reclamações ou eventos que ocorrem após a data do balanço, porém antes de sua publicação.

As obrigações tributárias objeto de discussão judicial sobre a constitucionalidade de leis que as tiverem instituído, até a efetiva extinção dos créditos tributários correspondentes são reconhecidas no passivo. Nessas situações, considera-se que existe, de fato, uma obrigação legal a pagar à União. Assim, a obrigação legal deve estar registrada, inclusive os

juros e outros encargos, se aplicável. A contabilização dessas obrigações legais pode ensejar em registros concomitantes de depósitos judiciais.

o) Impostos Sobre os Lucros

o.1) Impostos correntes – a despesa com impostos correntes é o montante do imposto de renda e da contribuição social a pagar ou a recuperar com relação ao resultado tributável.

Os ativos por impostos correntes são os valores de imposto de renda e de contribuição social a serem recuperados nos próximos 12 meses e os ativos por impostos diferidos são os valores a serem recuperados em exercícios futuros, incluindo os decorrentes de prejuízos fiscais ou créditos fiscais não aproveitados.

Os tributos correntes relativos a períodos correntes e anteriores devem, na medida em que não estejam pagos, serem reconhecidos como passivos. Se o valor já pago relacionado aos períodos atual e anteriores exceder o valor devido para aqueles períodos, o excesso deve ser reconhecido como ativo.

Os ativos e passivos tributários correntes do último período e de anos anteriores são mensurados ao valor recuperável esperado ou pago para o órgão tributário. As taxas de imposto e as leis tributárias usadas para calcular o montante são aqueles que estão em vigor na data do balanço.

o.2) Impostos diferidos – são valores de ativos e passivos fiscais a serem recuperados e pagos em períodos futuros, respectivamente. Os passivos fiscais diferidos decorrem de diferenças temporárias tributáveis e os ativos fiscais diferidos de diferenças temporárias dedutíveis e da compensação futura de prejuízos fiscais não utilizados.

O ativo fiscal diferido decorrente de prejuízo fiscal de imposto de renda, base negativa de contribuição social sobre o lucro líquido e aquele decorrente de diferenças temporárias é reconhecido na medida em que seja provável a existência de lucro tributável contra o qual a diferença temporária dedutível possa ser utilizada.

O valor contábil de um imposto diferido ativo será revisado no final de cada período. Uma entidade reduzirá o valor contábil de um imposto diferido ativo na medida em que não seja mais provável que ela irá obter lucro tributável suficiente para permitir que o benefício de parte ou totalidade desse imposto diferido ativo seja utilizado. Qualquer redução será revertida na medida em que se tornar provável que a entidade irá obter lucro tributável suficiente.

Os ativos e os passivos tributários diferidos são mensurados às taxas de imposto que são esperados serem aplicáveis no ano em que o ativo é realizado ou o passivo é liquidado, baseado nas taxas de imposto (ou na lei tributária) que foram promulgadas na data do balanço.

o.3) Diferenças temporárias – são as diferenças que impactam ou podem impactar a apuração do imposto de renda e da contribuição social decorrentes de diferenças temporárias entre a base fiscal de um ativo ou passivo e seu valor contábil no balanço patrimonial.

As diferenças temporárias podem ser tributáveis ou dedutíveis. Diferenças temporárias tributáveis são diferenças temporárias que resultarão em valores tributáveis para determinar o lucro tributável (prejuízo fiscal) de períodos futuros quando o valor contábil de um ativo ou passivo for recuperado ou liquidado. Diferenças temporárias dedutíveis são diferenças temporárias que resultarão em valores dedutíveis para determinar o lucro tributável (prejuízo fiscal) de períodos futuros quando o valor contábil do ativo ou passivo for recuperado ou liquidado.

A base fiscal de um ativo é o valor que será dedutível para fins fiscais contra quaisquer benefícios econômicos tributáveis que fluirão para a entidade quando ela recuperar o valor contábil desse ativo. Caso aqueles benefícios econômicos não sejam tributáveis, a base fiscal do ativo será igual ao seu valor contábil.

A base fiscal de um passivo é o seu valor contábil, menos qualquer valor que será dedutível para fins fiscais relacionado àquele passivo em períodos futuros. No caso da receita que é recebida antecipadamente, a base fiscal do passivo resultante é o seu valor contábil, menos qualquer valor da receita que não será tributável em períodos futuros.

o.4) Compensação de impostos sobre os lucros – Os ativos por impostos correntes e passivos por impostos correntes são compensados se, e somente se, a entidade: (i) tiver o direito legalmente executável para compensar os valores reconhecidos; e (ii) pretender liquidar em bases líquidas, ou realizar o ativo e liquidar o passivo simultaneamente.

Os ativos por impostos diferidos e passivos por impostos diferidos são compensados se, e somente se: (i) a empresa tiver um direito legalmente executável de compensar os ativos fiscais correntes contra passivos fiscais correntes; e (ii) os ativos fiscais diferidos e os passivos fiscais diferidos estiverem relacionados com tributos sobre o lucro lançados pela

mesma autoridade tributária: (a) na mesma entidade tributável; ou (b) nas entidades tributáveis diferentes que pretendem liquidar passivos e os ativos fiscais correntes em bases líquidas, ou realizar os ativos e liquidar os passivos simultaneamente, em cada período futuro no qual se espera que valores significativos dos ativos ou passivos fiscais diferidos sejam liquidados ou recuperados.

p) Divulgação por Segmentos

A IFRS 8 requer a divulgação de informações financeiras de segmentos operacionais da entidade tendo como base as divulgações internas que são utilizadas pela Administração para alocar recursos e para avaliar a sua performance financeira e econômica. As informações dos segmentos e subsegmentos do Grupo BB Seguridade estão descritos na nota 7.

q) Custos de Comercialização Diferidos

Compreendem as comissões relativas ao custo de aquisição de apólices de seguros, sendo a apropriação ao resultado realizada de acordo com o período decorrido de vigência do risco coberto. Os custos diretos e indiretos incorridos durante o período financeiro, decorrentes da subscrição ou renovação de contratos de seguro e contrato de exploração de canal *affinity* são diferidos na medida em que esses custos sejam recuperáveis a partir de prêmios futuros. Todos os demais custos de aquisição são reconhecidos como despesa, quando incorridos. Os custos de aquisição diferidos são baixados quando da venda ou liquidação dos respectivos contratos.

r) Passivos por Contratos de Seguros

O Grupo emite contratos que contêm riscos de seguros, riscos financeiros ou uma combinação de ambos. Contratos sob os quais se aceita um risco de seguro significativo do segurado, comprometendo-se a compensá-lo na ocorrência de evento futuro incerto, específico e adverso ao segurado, são caracterizados como contratos de seguro, em conformidade com a IFRS 4.

Os contratos de resseguros também são tratados sob a ótica da IFRS 4 por representarem transferência de risco significativo.

As provisões matemáticas relacionadas a planos de previdência representam o valor atual das obrigações sob a forma de renda por sobrevivência, renda por invalidez, pensão e pecúlio, determinadas mediante cálculos e premissas atuariais, efetuados de acordo com Notas Técnicas Atuariais e com a Regulamentação Vigente (Resolução CNSP nº 281/2013 e Circular SUSEP nº 462/2013), nos regimes financeiros de capitalização, repartição de capitais de cobertura e repartição simples, respectivamente.

r.1) Provisões matemáticas de benefícios a conceder (PMBaC) e de benefícios concedidos (PMBC) – correspondem, respectivamente, aos participantes cuja percepção dos benefícios ainda não foi iniciada e àqueles já em gozo de benefícios. Para os planos de previdência e seguros das modalidades PGBL e VGBL, a provisão matemática de benefícios a conceder representa o montante dos prêmios e contribuições aportados pelos participantes, líquido da taxa de carregamento e gestão, acrescido dos rendimentos financeiros auferidos na aplicação dos recursos e deduzidos dos eventuais saques e portabilidades realizados.

r.2) Provisão de prêmios não ganhos – constituída pelo prêmio do seguro correspondente ao período de risco ainda não decorrido. O cálculo é individual por apólice ou endosso dos contratos vigentes, na data base de constituição, pelo método *pro rata-die*, tomando-se por base as datas de início e fim de vigência do risco segurado. O fato gerador da constituição dessa provisão é a emissão da apólice ou endosso.

r.3) Provisão de sinistros a liquidar (PSL) – é constituída pelo total dos sinistros e benefícios já avisados e ainda não regularizados até a data do balanço.

r.4) Provisão de sinistros ocorridos mas não avisados – IBNR – constituída em função do montante esperado de sinistros ocorridos em riscos assumidos na carteira e não avisados.

r.5) Provisão para resgates e outros valores a regularizar (PVR) – abrange os valores referentes aos resgates a regularizar, às devoluções de contribuições ou prêmios e às portabilidades solicitadas, que por qualquer motivo ainda não foram efetuadas.

r.6) Provisão de prêmios não ganhos dos riscos vigentes mas não emitidos (PPNG-RVNE) – representa o ajuste da PPNG dada a existência de riscos vigentes mas não operacionalmente emitidos. É calculada com base em experiência histórica e metodologia prevista em nota técnica atuarial, envolvendo a construção de triângulos que consideram o intervalo entre a data de início de vigência do risco e a data de emissão das apólices e endossos.

r.7) Outras provisões – abrangem, principalmente, as provisões de despesas relacionadas, de excedente financeiro, de excedente técnico e de benefícios a regularizar e foram constituídos de acordo com as determinações da Circular SUSEP nº 462/2013.

r.8) Teste de adequação de passivos – semestralmente é efetuado o teste de adequação dos passivos para todos os contratos que atendam à definição de um contrato de seguro e que estejam vigentes na data da execução. Este teste é elaborado considerando o valor contábil líquido dos passivos de contratos de seguros, deduzidos dos custos de aquisição diferidos e dos ativos intangíveis relacionados.

Caso a análise demonstre que o valor contábil dos passivos de seguros é inferior aos fluxos de caixa futuros esperados dos contratos, deve-se registrar a insuficiência como uma despesa no resultado do exercício e constituir a provisão complementar de cobertura (PCC) na data de reporte (Circular SUSEP 457/12).

s) Capitalização

s.1) Provisão matemática para capitalização: é calculada sobre o valor nominal dos títulos, atualizada monetariamente de acordo com o indexador e a taxa de juros definida no plano.

s.2) Provisão para resgates: são constituídas pelos valores dos títulos com prazos de capitalização finalizados e rescindidos, atualizados monetariamente no período entre a data do direito do resgate e a efetiva liquidação.

s.3) Provisão para sorteio a realizar e sorteios a pagar: são constituídas para fazer face aos prêmios provenientes dos sorteios futuros (a realizar) e também aos prêmios provenientes dos sorteios em que os clientes já foram contemplados (a pagar).

t) Juros Sobre o Capital Próprio e Dividendos

As companhias brasileiras podem atribuir uma despesa nominal de juros, dedutível para fins fiscais, sobre o seu capital próprio. O valor dos juros sobre o capital próprio é considerado como um dividendo e, quando aplicável, apresentado nessas demonstrações contábeis consolidadas como uma redução direta no patrimônio líquido.

Os dividendos distribuídos são calculados sobre o lucro líquido ajustado do período. A política atual do Grupo consiste em pagar dividendos de 80% sobre o lucro líquido ajustado, sendo reconhecidos a cada semestre 25% desse montante, referente aos dividendos mínimos obrigatórios, como obrigação no Balanço Patrimonial.

u) Melhorias às IFRS e Pronunciamentos Recentemente Emitidos

Melhorias às IFRS são emendas emitidas pelo IASB e compreendem alterações nas regras de reconhecimento, mensuração e evidência relacionadas a diversas IFRS. Apresentamos um resumo de algumas emendas, bem como das interpretações e pronunciamentos recentemente emitidos pelo IASB, que entrarão em vigor após 30 de setembro de 2014:

IFRS 9 – Instrumentos financeiros: reconhecimento e mensuração – A IFRS 9 é a primeira norma emitida como parte de um projeto maior para substituir a IAS 39, pois muitos usuários de demonstrações financeiras e outras partes interessadas consideravam que os requisitos constantes na IAS 39 eram de difícil compreensão, aplicação e interpretação. Em resposta às diversas solicitações de que a contabilização de instrumentos financeiros fosse aprimorada rapidamente, o projeto de substituição da IAS 39 foi dividido em três fases principais: (i) classificação e mensuração de ativos e passivos financeiros; (ii) metodologia de redução ao valor recuperável; e (iii) contabilização de cobertura.

Nesse sentido, em novembro de 2009, foram emitidos os capítulos da IFRS 9 relativos à classificação e mensuração de ativos financeiros e, em outubro de 2010, foram acrescentados os requisitos relativos à classificação e mensuração de passivos financeiros.

A IFRS 9 simplifica o modelo de mensuração para ativos financeiros e estabelece duas categorias de mensuração principais: (i) custo amortizado e (ii) valor justo. A base de classificação depende do modelo de negócios da entidade e das características contratuais do fluxo de caixa dos ativos financeiros. Relativamente aos requerimentos de mensuração e classificação de passivos financeiros, o efeito mais significativo diz respeito à contabilização de variações no valor justo de um passivo financeiro mensurado ao valor justo por meio do resultado. A variação no valor justo de referidos passivos atribuível a mudanças no risco de crédito passam a ser reconhecidas em Outros resultados abrangentes, a menos que o reconhecimento dos efeitos de tais mudanças resulte em ou aumente o descasamento contábil do resultado.

Em novembro de 2013, o IASB introduziu novos requisitos para *hedge accounting* na IFRS 9. Os novos requisitos tem o pressuposto de alinhar *hedge accounting* mais próximo com a gestão de risco.

Em julho de 2014, o IASB concluiu o projeto de substituição da IAS 39.

Estas emendas à IFRS 9 são efetivas para exercícios iniciados a partir de 1º de janeiro de 2018, com aplicação antecipada permitida.

IFRS 15 – Receita de Contratos com clientes – Em maio 2014, o IASB publicou uma nova norma que especifica como e quando as demonstrações em IFRS reconhecerão as receitas, assim como solicita que as entidades forneçam dados mais relevantes aos usuários das informações contábeis.

A IFRS 15 é efetiva para exercícios iniciados a partir de 1º de janeiro de 2017, com aplicação antecipada permitida.

Emendas à IAS 16 – Imobilizado – e a IAS 38 – Ativos Intangíveis – Em maio 2014, o IASB emitiu emendas à IAS 16 e à IAS 38 as quais esclarecem que o uso de métodos de cálculo para depreciação/amortização de um ativo baseados em receita não é apropriado, porque a receita gerada por uma atividade que inclui o uso de um ativo geralmente reflete outros fatores além do consumo dos benefícios econômicos relacionados.

Estas emendas à IAS 16 e à IAS 38 são efetivas para exercícios iniciados a partir de 1º de janeiro de 2016, com aplicação antecipada permitida.

A BB Seguridade decidiu não adotar antecipadamente todas essas alterações e está atualmente avaliando os impactos potenciais sobre suas Demonstrações Contábeis Consolidadas a partir da adoção dessas normas.

5 – PRINCIPAIS JULGAMENTOS E ESTIMATIVAS CONTÁBEIS

A preparação das demonstrações contábeis em conformidade com os CPCs e as IFRS requer que a Administração faça julgamentos e estimativas que afetam os valores reconhecidos de ativos, passivos, receitas e despesas. As estimativas e pressupostos adotados são analisados em uma base contínua, sendo as revisões realizadas reconhecidas no período em que a estimativa é reavaliada, com efeitos prospectivos. Ressalta-se que os resultados realizados podem ser diferentes das estimativas.

Considerando que, em muitas situações, existem alternativas ao tratamento contábil, os resultados divulgados poderiam ser distintos, caso um tratamento diferente fosse escolhido. A Administração considera que as escolhas são apropriadas e que as demonstrações contábeis apresentam, de forma adequada, a posição financeira da BB Seguridade e o resultado das suas operações, em todos os aspectos materialmente relevantes.

Os ativos e os passivos significativos sujeitos a essas estimativas e premissas abrangem itens, principalmente, para os quais é necessária uma avaliação a valor justo. As aplicações mais relevantes do exercício de julgamento e utilização de estimativas ocorrem em:

a) Valor Justo de Instrumentos Financeiros

Quando o valor justo de ativos e passivos financeiros contabilizados não puder ser derivado de um mercado ativo, ele é determinado mediante o uso de técnicas de avaliação que incluem o uso de modelos matemáticos. As variáveis desses modelos são derivadas de dados observáveis no mercado sempre que possível, mas, quando os dados de mercado não estão disponíveis, um julgamento é necessário para estabelecer o valor justo.

b) Redução ao Valor Recuperável de Ativos Financeiros Disponíveis para Venda – Imparidade

Considera-se que existe perda por imparidade nos seus ativos financeiros disponíveis para venda quando ocorre um declínio de valor significativo ou prolongado no seu valor justo para um valor inferior ao do custo. Essa determinação do que seja significativo ou prolongado requer julgamento no qual se avalia, entre outros fatores, a volatilidade normal dos preços dos instrumentos financeiros. Além disso, o reconhecimento da perda por imparidade pode ser efetuado quando há evidência de impacto negativo na saúde financeira da empresa investida, no desempenho do setor econômico, bem como mudanças na tecnologia e nos fluxos de caixa de financiamento e operacional.

Adicionalmente, as avaliações são elaboradas considerando preços de mercado (*mark to market*) ou modelos de avaliação (*mark to model*), os quais requerem a utilização de determinados pressupostos ou de julgamentos no estabelecimento de estimativas de valor justo.

c) Redução ao Valor Recuperável de Ativos Não Financeiros – Imparidade

Anualmente, avalia-se, com base em fontes internas e externas de informação, se há alguma indicação de que um ativo não financeiro possa estar com problemas de recuperabilidade. Se houver essa indicação, são utilizadas estimativas para definição do valor recuperável do ativo.

Anualmente, é avaliado se há qualquer indicação de que uma perda por redução ao valor recuperável reconhecida em períodos anteriores para um ativo, exceto o ágio por expectativa de rentabilidade futura, pode não mais existir ou pode ter diminuído. Se houver essa indicação, o valor recuperável desse ativo é estimado.

Independentemente de haver qualquer indicação de perda no valor recuperável, é efetuado anualmente o teste de imparidade de um ativo intangível de vida útil indefinida, incluindo o ágio adquirido em uma combinação de negócios, ou de um ativo intangível ainda não disponível para o uso.

A determinação do valor recuperável na avaliação de imparidade de ativos não financeiros requer estimativas baseadas em preços cotados no mercado, cálculos de valor presente ou outras técnicas de precificação, ou uma combinação de várias técnicas, exigindo que a Administração faça julgamentos subjetivos e adote premissas.

d) Impostos sobre os Lucros

Como o objetivo social do Grupo é obter lucros, a renda gerada está sujeita ao pagamento de impostos. A determinação do montante global de impostos sobre os lucros requer interpretações e estimativas. Existem diversas transações e cálculos para os quais a determinação do valor final de imposto a pagar é incerta durante o ciclo normal de negócios. Outras interpretações e estimativas podem resultar num valor diferente de impostos sobre os lucros reconhecidos no período.

As autoridades fiscais podem rever os procedimentos adotados pelo Grupo no prazo de cinco anos, contados a partir da data em que os tributos são considerados devidos. Desta forma, há a possibilidade dessas autoridades fiscais questionarem procedimentos adotados pelo Grupo, principalmente aqueles decorrentes de diferenças na interpretação da legislação fiscal. No entanto, a Administração acredita que não haverá correções significativas aos impostos sobre os lucros registrados nas Demonstrações Contábeis Consolidadas.

e) Reconhecimento e Avaliação de Impostos Diferidos

Os ativos fiscais diferidos são calculados sobre diferenças temporárias e prejuízos fiscais a compensar, sendo reconhecidos contabilmente quando a BB Seguridade possuir expectativa de que gerará lucro tributável nos exercícios subsequentes, em montantes suficientes para compensar referidos valores. A realização esperada do crédito tributário da BB Seguridade é baseada na projeção de receitas futuras e estudos técnicos, em linha com a legislação fiscal atual.

As estimativas consideradas pela BB Seguridade para o reconhecimento e avaliação de impostos diferidos são obtidas em função das expectativas atuais e das projeções de eventos e tendências futuras. As principais premissas identificadas pela BB Seguridade que podem afetar essas estimativas estão relacionadas a fatores como (i) mudanças na regulamentação governamental afetas a questões fiscais; (ii) alterações nas taxas de juros; (iii) mudanças nos índices de inflação; (iv) processos ou disputas judiciais adversas; (v) riscos de crédito, de mercado e outros riscos decorrentes das atividades de investimento; (vi) mudanças nas condições econômicas internas e externas.

f) Provisões e Passivos Contingentes

As provisões são reconhecidas nas demonstrações contábeis quando, baseado na opinião de assessores jurídicos e da Administração, for considerado provável o risco de perda de uma ação judicial ou administrativa, com uma provável saída de recursos para a liquidação das obrigações e quando os montantes envolvidos forem mensuráveis com suficiente segurança, sendo quantificados quando da citação/notificação judicial e revisados mensalmente.

Os passivos contingentes classificados como de perdas possíveis não são reconhecidos nas demonstrações contábeis, devendo ser apenas divulgados em notas explicativas, e os classificados como remotos não requerem provisão nem divulgação.

6 – GERENCIAMENTO DE RISCOS

O gerenciamento de riscos corporativos abrange as seguintes categorias: subscrição, mercado, crédito, liquidez, legal e operacional. O Conglomerado BB Seguridade está exposto aos riscos mencionados principalmente nas operações de seguros, resseguros, previdência e capitalização.

A BB Seguridade possui mecanismos de governança para gerenciar tais riscos, que são adotados, de forma similar, por suas controladas e coligadas. Por princípio e observância de melhores práticas de gestão de riscos, a estrutura e processos de governança contemplam aspectos como segregação de funções; estrutura específica para avaliação e monitoramento de riscos; decisões colegiadas e normas de gestão e riscos em documento institucional interno.

Neste contexto, embora o Conglomerado possua gestão de risco distinta, há uma uniformidade entre as práticas, a fim de assegurar critérios consistentes na gestão desses riscos como um todo. Além disso, a BB Seguridade indica representantes em comitês voltados para a gestão financeira e de riscos de suas coligadas.

a) Descrição dos Riscos

A seguir são descritos os principais riscos aos quais o Conglomerado BB Seguridade está exposto e como eles são geridos.

a.1) Risco de Subscrição

A BB Seguridade está exposta indiretamente a riscos de subscrição em razão das atividades operacionais de suas coligadas nos segmentos de seguros (BB MAPFRE SH1, MAPFRE BB SH2) de previdência complementar aberta (Brasilprev), de capitalização (Brasilcap) e resseguros (IRB Brasil RE).

No mercado de seguros, em que a teoria da probabilidade é aplicada para a precificação e provisionamento, as seguradoras entendem que o principal risco transferido para elas é decorrente de sinistros avisados e dos pagamentos de benefícios resultantes desses eventos excederem o valor dos passivos dos contratos de seguros. Essas situações ocorrem, na prática, quando a frequência e severidade dos sinistros e benefícios aos segurados são maiores do que previamente estimados, segundo a metodologia de cálculo destes passivos.

Para reduzir esses riscos, são utilizadas estratégias de diversificação de riscos e programas de resseguro, com resseguradoras que possuam *rating* de risco de crédito de alta qualidade, de forma que o resultado adverso de eventos atípicos e vultosos seja minimizado. Não obstante, parte dos riscos de crédito e subscrição aos quais as seguradoras estão expostas é minimizada em função de a menor parcela dos riscos aceitos possuir importância segura elevada.

No mercado de resseguros, como forma de reduzir a exposição, o IRB Brasil RE trabalha com um portfólio diversificado de carteiras de resseguros. A evolução dos riscos é monitorada, assim como é realizada a revisão constante das premissas atuariais e das políticas de subscrição e de aceitação de riscos e acompanhamento das provisões técnicas. Além disso, o IRB Brasil RE utiliza a retrocessão como técnica de transferência de riscos a outros resseguradores, com a finalidade de mitigar e controlar o risco de subscrição.

No mercado de previdência, o risco de longevidade é monitorado pela Brasilprev adotando-se, no cálculo das provisões técnicas e no desenho de produtos, premissas de melhoria na expectativa de vida futura da população segurada e assistida pela Companhia. Também são gerenciados pela Brasilprev os riscos associados ao cancelamento antecipado de planos.

Na Capitalização, a subscrição se divide em três aspectos: o risco de sorteios a realizar, da garantia de resgate pelo cliente conforme condições do produto, ambos tratados durante o processo de desenvolvimento e ao longo de toda a vida dos produtos e o risco das despesas administrativas, também gerenciado pela Brasilcap.

As provisões técnicas das sociedades operacionais vinculadas à BB Seguridade são calculadas de acordo com notas técnicas aprovadas pela Superintendência de Seguros Privados (Susep) e normas estabelecidas pela Susep e pelo Conselho Nacional de Seguros Privados (CNSP).

a.2) Risco de Crédito

O risco de crédito consiste na possibilidade da ocorrência de perdas decorrentes de eventual não cumprimento, pela contraparte, de suas obrigações financeiras, nos termos pactuados, ou de deterioração de suas condições creditórias.

A BB Seguridade, suas controladas e coligadas estão expostas a riscos de crédito, principalmente em razão de aplicações financeiras realizadas no mercado, em operações de resseguros (risco de contraparte) e prêmios a receber de clientes.

A exposição ao risco de crédito referente a prêmios a receber difere entre os ramos de riscos a decorrer e riscos decorridos. Nos ramos de risco decorridos a exposição é maior uma vez que a cobertura é dada em antecedência ao pagamento do prêmio de seguro. No que se refere às operações de seguros há uma exposição reduzida ao risco de crédito. No entanto, considerando as características do portfólio de negócios do Conglomerado, e o perfil da carteira de clientes, a administração entende que o risco de crédito está presente de forma mais intensa nas aplicações financeiras e nas operações de resseguros.

Prioriza-se investimentos financeiros em contrapartes com alta qualidade de *rating* de crédito, com posições concentradas predominantemente no risco do tesouro nacional e, em menor escala, em risco privado mantido com contrapartes com bom risco de crédito.

No caso das operações de seguro, há risco de crédito associado à contraparte em operações de resseguros. Esse risco é gerenciado por meio de rígidas regras de cessão, limites de exposição consolidados para cada negócio, limites de cessão por *rating* e limites de crédito por ressegurador, respeitando ainda os limites regulatórios.

a.3) Risco de Mercado

É a possibilidade de ocorrência de perdas financeiras ou econômicas resultantes da flutuação nos valores de mercado de posições detidas. Inclui os riscos das operações sujeitas à variação cambial, de taxa de juros, dos preços de ações, dos índices de inflação e dos preços de mercadorias (*commodities*).

a.4) Risco de Liquidez

O risco de liquidez consiste na possibilidade da ocorrência de perdas decorrentes da inexistência de recursos suficientes para o cumprimento, nas datas previstas, dos compromissos assumidos.

Para mitigar esse risco, frequentemente são realizados estudos dos fluxos de movimentações financeiras esperados em vários cenários, avaliando-se de forma conservadora os limites mínimos de recursos líquidos a serem mantidos. Aliada a essa estratégia, são avaliadas as melhores opções de reinvestimento, de modo a maximizar os recursos disponíveis.

a.5) Risco Legal

O risco legal reside no nível de incerteza relacionado aos retornos de uma instituição por falta de um completo embasamento legal de suas operações, perda de reputação e má formalização de operações.

Para reduzir esses riscos, as sociedades pertencentes ao Grupo da BB Seguridade dispõem de estrutura jurídica responsável por revisar os contratos de seguros, além de fornecer apoio para os processos judiciais.

a.6) Risco Operacional

Define-se risco operacional como a possibilidade de ocorrência de perdas resultantes de falha, deficiência ou inadequação de processos internos, pessoas e sistemas, ou de eventos externos, exceto aqueles relacionados a riscos de mercado, crédito, legal e de subscrição.

A gestão dos riscos operacionais é realizada com foco no controle, monitoramento e redução das ameaças, externas e internas, dos objetivos estratégicos e das operações. Dessa forma, as sociedades mantêm atualizadas as atividades de controle de prevenção de riscos não aceitos e de detecção de riscos residuais. Ferramentas e metodologias específicas são utilizadas para identificar previamente os fatores de riscos, que são classificados e acompanhados periodicamente.

b) Gestão dos Riscos no Conglomerado BB Seguridade

O gerenciamento de riscos é essencial em todas as atividades, sendo utilizado com o objetivo de adicionar valor ao negócio à medida que proporciona suporte às áreas de negócios no planejamento das atividades, maximizando a utilização de recursos próprios e de terceiros.

O processo de gerenciamento de riscos conta com a participação de todas as camadas de governança corporativa, abrangendo desde a Alta Administração até as diversas áreas de negócios e produtos, que buscam a identificação, tratamento e monitoramento desses riscos.

O gerenciamento de todos os riscos inerentes às atividades de modo integrado é abordado dentro de um processo apoiado na estrutura de Controles Internos e Gestão de Riscos. Essa abordagem proporciona o aprimoramento contínuo dos modelos de gestão de riscos e minimiza a existência de lacunas que possam comprometer sua correta identificação e mensuração.

A gestão dos riscos corporativos é sustentada por ferramentas estatísticas como testes de adequação de passivos, análises de sensibilidade, cálculo do *Value at Risk (VaR)*, indicadores de suficiência de capital, dentre outras. A estas ferramentas, adiciona-se a parcela qualitativa da gestão de riscos, com os resultados de autoavaliação de riscos, coleta de informações de perdas e análises de resultados de testes e controles, e de auditorias.

A BB Seguridade instalou, em 02.04.2014, seu Comitê Financeiro e de Gestão de Riscos. Além disso, está em fase final de constituição o Comitê de Auditoria, órgão estatutário de assessoramento ao Conselho de Administração que possui, entre outras atribuições, a incumbência de revisar as demonstrações financeiras à luz das práticas contábeis vigentes; avaliar a qualidade do sistema de controles internos à luz da regulamentação vigente e dos códigos internos; avaliar a efetividade das auditorias independente e interna e; recomendar ao Conselho de Administração o aprimoramento das políticas, práticas e procedimentos identificados no âmbito de suas atribuições. A Auditoria Interna complementa a estrutura de governança que atua na gestão de riscos do Conglomerado BB Seguridade.

c) Gestão de Capital

A BB Seguridade monitora a gestão de capital de suas coligadas de seguros, resseguros, previdência e capitalização, visando assegurar a manutenção de níveis de capital suficientes para atender os requerimentos regulatórios determinados pelo CNSP e pela Susep, além de otimizar retorno para os acionistas.

No âmbito da gestão de capital das coligadas supervisionadas pela Susep, o principal indicador utilizado é o Capital Mínimo Requerido – CMR, que indica o capital total que as Companhias devem manter, a qualquer tempo, para operar, e visa garantir os riscos inerentes às operações. O capital de risco baseado no risco de subscrição é regulamentado pela Resolução CNSP 280/2013, que foi complementada pela Circular Susep 486/2014, de 23.01.2014; o capital de risco baseado no risco de crédito pela Resolução CNSP 228/2010; e o capital de risco baseado em risco operacional pela Resolução CNSP 283/2013 emitidas pela Susep.

Adicionalmente aos quesitos acima mencionados, é requerido que as seguradoras apresentem montantes de ativos líquidos, em excesso à necessidade de cobertura de provisões, superior a 20% do CMR, a partir de janeiro de 2015.

As coligadas de seguros, resseguros, previdência e capitalização apuram o CMR em conformidade com as regulamentações emitidas pelo CNSP e pela Susep. Na apuração, consideram-se, para efeitos das resoluções mencionadas acima, os conceitos a seguir:

- I – CMR: montante de capital que uma entidade supervisionada deverá manter, a qualquer momento, para poder operar, sendo equivalente ao maior valor entre o capital base, o capital de risco, e a margem de solvência, esse último somente para companhias resseguradoras.
- II – Capital base: montante fixo de capital que a sociedade deverá manter.
- III – Capital de risco: montante variável de capital que um ressegurador local deverá manter, para garantir os riscos inerentes a sua operação, conforme disposto em regulação específica. Até que o CNSP regule o capital adicional pertinente a risco de mercado, as coligadas estão apurando o capital de risco com base nos riscos de subscrição, crédito e operacional.
- IV – Margem de solvência: o maior dentre os seguintes valores: (a) 20% do total de prêmios retidos nos últimos 12 meses; e (b) 33% da média anual do total dos sinistros retidos nos últimos 36 meses.
- V – Ativos líquidos: todos os ativos aceitos pelo Conselho Monetário Nacional em até 100% (cem por cento) na cobertura das provisões técnicas.

Detalhamento dos Riscos

A seguir são detalhados os principais riscos a que estão expostos os segmentos de seguros, resseguros, capitalização e previdência complementar.

d) Segmento de Seguros – BB MAPFRE SH1 e MAPFRE BB SH2

BB MAPFRE SH1 e MAPFRE BB SH2, sociedades de participação que compõem o Grupo Segurador BB MAPFRE, detém participação em subsidiárias que atuam no segmento de seguros. Os quadros desta nota totalizam as informações individuais constantes das demonstrações financeiras das subsidiárias.

d.1) Risco de Subscrição
Concentração de Riscos

As potenciais exposições à concentração de riscos são monitoradas, analisando certas concentrações em determinadas áreas geográficas, utilizando premissas sobre as características potenciais da ameaça. Os quadros abaixo demonstram a concentração de risco no âmbito dos negócios por região e por produto de seguro baseada no valor de prêmio de emissão líquido de resseguro do Grupo.

BB MAPFRE SH1
Concentração de Risco por Região – Bruto de Resseguros

R\$ mil								
Região geográfica	01.01 a 30.09.2014							
	Demais	%	Rural	%	Vida	%	Total	%
Centro-oeste	18.980	0%	361.066	7%	532.441	11%	912.487	18%
Nordeste	17.400	0%	102.627	2%	512.088	10%	632.115	12%
Norte	5.122	0%	42.048	1%	147.092	3%	194.262	4%
Sudeste	58.433	1%	331.489	7%	1.732.521	35%	2.122.443	43%
Sul	24.220	1%	564.480	11%	546.801	11%	1.135.501	23%
Total	124.155	2%	1.401.710	28%	3.470.943	70%	4.996.808	100%

R\$ mil								
Região geográfica	01.01 a 30.09.2013							
	Demais	%	Rural	%	Vida	%	Total	%
Centro-oeste	16.042	3%	245.701	5%	418.987	9%	680.730	17%
Nordeste	12.189	6%	61.560	8%	497.162	15%	570.911	29%
Norte	3.480	4%	22.964	5%	135.741	9%	162.185	18%
Sudeste	44.224	2%	229.260	5%	1.679.033	14%	1.952.517	21%
Sul	17.824	2%	416.832	4%	493.282	9%	927.938	15%
Total	93.759	17%	976.317	27%	3.224.205	56%	4.294.281	100%

R\$ mil								
Região geográfica	3º Trimestre/2014							
	Demais	%	Rural	%	Vida	%	Total	%
Centro-oeste	5.807	0%	82.875	6%	181.306	12%	269.988	18%
Nordeste	6.424	0%	30.405	2%	172.889	12%	209.718	14%
Norte	1.913	0%	14.975	1%	48.792	3%	65.680	4%
Sudeste	20.951	1%	105.171	7%	477.090	32%	603.212	40%
Sul	8.836	1%	158.061	11%	176.499	12%	343.396	24%
Total	43.931	2%	391.487	27%	1.056.576	71%	1.491.994	100%

R\$ mil								
Região geográfica	3º Trimestre/2013							
	Demais	%	Rural	%	Vida	%	Total	%
Centro-oeste	7.141	0%	77.579	5%	132.662	9%	217.382	14%
Nordeste	4.617	0%	25.148	2%	157.333	11%	187.098	13%
Norte	1.278	0%	10.723	1%	40.930	3%	52.931	4%
Sudeste	16.279	2%	100.964	7%	548.347	38%	665.590	47%
Sul	6.806	0%	157.375	11%	166.670	11%	330.851	22%
Total	36.121	2%	371.789	26%	1.045.942	72%	1.453.852	100%

Concentração de Risco por Região – Líquido de Resseguros

Região geográfica	01.01 a 30.09.2014							
	Demais		Rural		Vida		Total	
		%		%		%		%
Centro-oeste	15.795	0%	221.270	5%	532.727	12%	769.792	17%
Nordeste	14.807	0%	70.491	2%	512.032	11%	597.330	13%
Norte	4.381	0%	35.513	1%	147.070	3%	186.964	4%
Sudeste	49.654	1%	251.564	6%	1.723.334	38%	2.024.552	45%
Sul	20.677	1%	379.246	8%	547.436	12%	947.359	21%
Total	105.314	2%	958.084	22%	3.462.599	76%	4.525.997	100%

Região geográfica	01.01 a 30.09.2013							
	Demais		Rural		Vida		Total	
		%		%		%		%
Centro-oeste	10.755	0%	143.549	4%	416.261	11%	570.565	15%
Nordeste	6.659	0%	41.114	1%	496.998	13%	544.771	14%
Norte	2.052	0%	19.357	0%	135.660	3%	157.069	4%
Sudeste	31.285	1%	172.764	4%	1.663.003	43%	1.867.052	48%
Sul	9.451	0%	267.351	7%	492.962	13%	769.764	20%
Total	60.202	1%	644.135	16%	3.204.884	83%	3.909.222	100%

Região geográfica	3º Trimestre/2014							
	Demais		Rural		Vida		Total	
		%		%		%		%
Centro-oeste	5.358	0%	59.744	4%	181.291	13%	246.393	17%
Nordeste	5.904	0%	20.921	2%	172.884	12%	199.709	14%
Norte	1.764	0%	12.857	1%	48.791	4%	63.412	5%
Sudeste	19.313	1%	84.043	6%	476.084	34%	579.440	41%
Sul	8.146	1%	117.981	9%	176.466	13%	302.593	23%
Total	40.485	2%	295.546	22%	1.055.516	76%	1.391.547	100%

Região geográfica	3º Trimestre/2013							
	Demais		Danos		Auto		Total	
		%		%		%		%
Centro-oeste	2.608	0%	43.592	3%	131.824	10%	178.024	13%
Nordeste	(66)	0%	16.497	1%	157.291	12%	173.722	13%
Norte	96	0%	8.838	1%	40.908	3%	49.842	4%
Sudeste	6.279	2%	70.885	5%	542.254	42%	619.418	49%
Sul	(398)	0%	106.205	8%	166.226	13%	272.033	21%
Total	8.519	2%	246.017	18%	1.038.503	80%	1.293.039	100%

BB MAPFRE SH2
Concentração de Risco por Região – Bruto de Resseguros

Região geográfica	01.01 a 30.09.2014							
	Demais	%	Danos	%	Auto	%	Total	%
Centro-oeste	64.075	1%	98.395	2%	376.959	6%	539.429	9%
Nordeste	88.027	1%	104.399	2%	494.050	8%	686.476	11%
Norte	11.042	0%	34.832	1%	94.898	2%	140.772	3%
Sudeste	868.844	14%	790.860	13%	1.784.538	27%	3.444.242	54%
Sul	400.519	6%	256.574	4%	814.319	13%	1.471.412	23%
Total	1.432.507	22%	1.285.060	22%	3.564.764	56%	6.282.331	100%

Região geográfica	01.01 a 30.09.2013							
	Demais	%	Danos	%	Auto	%	Total	%
Centro-oeste	33.776	1%	82.494	2%	266.684	5%	382.954	8%
Nordeste	45.882	1%	99.819	2%	371.925	7%	517.626	10%
Norte	5.511	0%	34.406	1%	78.870	1%	118.787	2%
Sudeste	1.110.665	20%	638.606	12%	1.905.789	34%	3.655.060	66%
Sul	64.704	1%	153.637	3%	554.937	10%	773.278	14%
Total	1.260.538	23%	1.008.962	20%	3.178.205	57%	5.447.705	100%

Região geográfica	3º Trimestre/2014							
	Demais	%	Danos	%	Auto	%	Total	%
Centro-oeste	25.131	1%	28.826	1%	140.944	6%	194.901	8%
Nordeste	29.592	1%	34.373	2%	182.476	8%	246.441	11%
Norte	4.378	0%	13.149	1%	38.838	2%	56.365	3%
Sudeste	321.068	14%	256.534	11%	634.924	28%	1.212.526	53%
Sul	163.142	7%	88.719	4%	308.693	14%	560.554	25%
Total	543.311	23%	421.601	19%	1.305.875	58%	2.270.787	100%

Região geográfica	3º Trimestre/2013							
	Demais	%	Danos	%	Auto	%	Total	%
Centro-oeste	10.167	1%	20.187	1%	84.242	4%	114.596	6%
Nordeste	10.320	1%	24.600	1%	116.614	6%	151.534	8%
Norte	1.719	0%	10.907	1%	25.918	1%	38.544	2%
Sudeste	459.112	23%	268.050	13%	735.311	35%	1.462.473	71%
Sul	30.258	2%	37.123	2%	179.721	9%	247.102	13%
Total	511.576	27%	360.867	18%	1.141.806	55%	2.014.249	100%

Concentração de Risco por Região – Líquido de Resseguros

Região geográfica	01.01 a 30.09.2014							
	Demais	%	Danos	%	Auto	%	Total	%
Centro-oeste	53.152	1%	72.743	1%	376.962	7%	502.857	9%
Nordeste	80.897	2%	92.607	2%	494.050	9%	667.554	13%
Norte	9.306	0%	30.507	1%	94.899	2%	134.712	3%
Sudeste	566.676	11%	352.832	7%	1.783.174	32%	2.702.682	50%
Sul	318.338	6%	205.812	4%	814.315	15%	1.338.465	25%
Total	1.028.369	20%	754.501	15%	3.563.400	65%	5.346.270	100%

Região geográfica	01.01 a 30.09.2013							
	Demais	%	Danos	%	Auto	%	Total	%
Centro-oeste	24.451	1%	60.546	1%	266.658	6%	351.655	8%
Nordeste	40.365	1%	88.427	2%	371.896	8%	500.688	11%
Norte	4.641	0%	29.371	1%	78.870	2%	112.882	3%
Sudeste	824.241	17%	377.914	8%	1.903.484	37%	3.105.639	62%
Sul	41.760	1%	132.260	3%	554.866	12%	728.886	16%
Total	935.458	20%	688.518	15%	3.175.774	65%	4.799.750	100%

Região geográfica	3º Trimestre/2014							
	Demais	%	Danos	%	Auto	%	Total	%
Centro-oeste	22.032	1%	24.624	1%	140.944	7%	187.600	9%
Nordeste	27.878	1%	30.791	2%	182.477	9%	241.146	12%
Norte	3.242	0%	10.100	1%	38.838	2%	52.180	3%
Sudeste	204.061	11%	120.698	6%	634.262	33%	959.021	50%
Sul	116.449	6%	72.267	4%	308.693	16%	497.409	26%
Total	373.662	19%	258.480	14%	1.305.214	67%	1.937.356	100%

Região geográfica	3º Trimestre/2013							
	Demais	%	Danos	%	Auto	%	Total	%
Centro-oeste	8.921	1%	17.356	1%	84.242	5%	110.519	7%
Nordeste	9.056	1%	22.500	1%	116.613	7%	148.169	9%
Norte	1.374	0%	7.261	0%	25.918	2%	34.553	2%
Sudeste	315.440	18%	132.534	8%	734.863	42%	1.182.837	68%
Sul	17.739	1%	32.087	2%	179.713	11%	229.539	14%
Total	352.530	21%	211.738	12%	1.141.349	67%	1.705.617	100%

Sensibilidade do Risco de Seguro

O teste de sensibilidade foi elaborado para explicitar como podem ser afetados o Resultado e o Patrimônio Líquido caso ocorram alterações razoavelmente possíveis nas variáveis de risco relevante à data do balanço.

Provisões Técnicas

- i) Provisão de IBNR: Simulamos como um possível e razoável aumento no atraso entre a data de aviso e a data de ocorrência dos sinistros poderia afetar o saldo da provisão de IBNR e, conseqüentemente, o Resultado e o Patrimônio Líquido. Os parâmetros de sensibilidade utilizados consideraram um agravamento nos fatores de IBNR relativos ao desenvolvimento dos sinistros, com base na variabilidade média desses fatores. Os fatores utilizados para cada empresa, com base nos estudos realizados, constam no quadro a seguir:

Fator de Risco	Fator utilizado	
	30.09.2014	31.12.2013
BB MAPFRE SH1		
Companhia de Seguros Aliança do Brasil	19,22%	7,52%
Vida Seguradora S.A.	2,68%	10,11%
MAPFRE Vida S.A.	27,31%	5,07%
MAPFRE BB SH2		
Brasilveículos Companhia de Seguros	12,62%	9,42%
Aliança do Brasil Seguros S.A.	21,61%	15,51%
MAPFRE Seguros Gerais S.A.	5,63%	9,78%
MAPFRE Affinity Seguradora S.A.	5,95%	18,87%

ii) Provisão Complementar de Cobertura – PCC – para seguros de longo prazo (Ouro Vida Revisado): Provisão constituída na Companhia de Seguros Aliança do Brasil para suportar os sinistros previstos face ao envelhecimento do grupo segurado e à vedação de novos entrantes (comercialização descontinuada). Simulamos como um agravamento de 5% na tábua de mortalidade e como uma redução de 1% na taxa de desconto utilizada para cálculo da PCC poderia ter afetado o saldo desta provisão e, conseqüentemente, o Resultado e Patrimônio Líquido da companhia.

Sinistralidade

Simulamos como uma elevação de 5% na sinistralidade da carteira dos últimos 12 meses das companhias teria impactado o Resultado e Patrimônio Líquido de cada uma das coligadas.

Considerando as premissas acima descritas, os valores apurados em 30.09.2014 e 31.12.2013 são:

BB MAPFRE SH1

Fator de Risco	Sensibilidade	Impacto no Resultado/PL	R\$ mil	
			30.09.2014	31.12.2013
a. Provisões Técnicas	Total	Alteração das principais premissas das provisões técnicas	(192.686)	(167.508)
a1. IBNR	Aumento	Coeficiente de Variação dos Fatores de IBNR	(54.009)	(26.507)
a2. PCC de longo prazo	Aumento	Agravamento de 5% na Tábua de Mortalidade	(30.960)	(31.885)
	Redução	Redução de 1% na Taxa de desconto	(107.717)	(109.116)
b. Sinistralidade	Aumento	Elevação de 5% na sinistralidade	(87.252)	(73.601)

MAPFRE BB SH2

Fator de Risco	Sensibilidade	Impacto no Resultado/PL	R\$ mil	
			30.09.2014	31.12.2013
a. Provisões Técnicas Total	Total	Alteração das principais premissas das provisões técnicas	(21.318)	(28.233)
a1. IBNR	Aumento	Coeficiente de variação dos fatores de IBNR	(21.318)	(28.233)
b. Sinistralidade	Aumento	Elevação de 5% na sinistralidade	(199.900)	(175.196)

d.2) Risco de Crédito

A Administração entende que, no que se refere às operações de seguros, há uma exposição reduzida ao risco de crédito, uma vez que as Companhias operam com diversos tipos de produtos.

Em relação às operações de resseguro, as Companhias estão expostas a concentrações de risco com resseguradoras individuais, devido à natureza do mercado de resseguro e à faixa estrita de resseguradoras que possuem classificações de crédito aceitáveis. As tabelas abaixo indicam os parceiros de resseguros das

Companhias e o montante de prêmios emitidos líquidos, com abertura do montante cedido e do percentual de retenção.

BB MAPFRE SH1

Rating	R\$ mil							
	30.09.2014				31.12.2013			
	Local	Admitida	Eventual	Total	Local	Admitida	Eventual	Total
A	--	230.502	--	230.502	--	--	--	--
A-	--	--	--	--	--	105.479	--	105.479
Sem Rating	240.309	--	--	240.309	419.005	--	--	419.005
Total	240.309	230.502	--	470.811	419.005	105.479	--	524.484

Grupo de Ramos	R\$ mil						
	01.01 a 30.09.2014			01.01 a 31.12.2013			
	Prêmio Emitido Líquido ⁽¹⁾	Resseguro Cedido	Retenção	Prêmio Emitido Líquido ⁽¹⁾	Resseguro Cedido	Retenção	
Pessoas	3.470.943	8.343	100%	3.224.205	19.321	99%	
Rural	1.401.710	443.626	68%	976.317	332.181	66%	
Habitacional	124.155	18.842	85%	93.759	33.557	64%	
Total	4.996.808	470.811	91%	4.294.281	385.059	91%	

(1) Prêmio Emitido Líquido de Cosseguro e Cancelamentos.

Grupo de Ramos	R\$ mil					
	3º Trimestre/2014			3º Trimestre/2013		
	Prêmio Emitido Líquido ⁽¹⁾	Resseguro Cedido	Retenção	Prêmio Emitido Líquido ⁽¹⁾	Resseguro Cedido	Retenção
Pessoas	1.056.575	1.059	100%	1.045.942	7.440	99%
Rural	391.488	95.943	76%	371.789	125.772	66%
Habitacional	43.931	3.445	92%	36.121	27.601	24%
Total	1.491.994	100.447	93%	1.453.852	160.813	89%

(1) Prêmio Emitido Líquido de Cosseguro e Cancelamentos.

Em 30 de setembro de 2014, o total de ativos de resseguro recuperáveis é de R\$ 511.264 mil (R\$ 298.301 mil em 31.12.2013).

MAPFRE BB SH2

Rating	R\$ mil							
	30.09.2014				31.12.2013			
	Local	Admitida	Eventual	Total	Local	Admitida	Eventual	Total
AA+	--	270	13.337	13.607	--	--	2.433	2.433
AA	--	4.055	1.982	6.037	--	7.376	3.844	11.220
B++	--	--	1.442	1.442	--	--	--	--
A+	--	193.154	16.581	209.735	--	236.968	7.680	244.648
A	--	75.879	2.523	78.402	--	77.788	1.673	79.461
AA-	--	14.418	18.653	33.071	--	18.609	7.404	26.013
A-	--	2.884	2.523	5.407	--	14.057	6.844	20.901
Sem rating	588.127	--	--	588.127	446.258	--	--	446.258
Total	588.127	290.660	57.041	935.828	446.258	354.798	29.878	830.934

Grupo de Ramos	R\$ mil					
	3º Trimestre/2014			3º Trimestre/2013		
	Prêmio Emitido Líquido ⁽¹⁾	Resseguro Cedido	Retenção	Prêmio Emitido Líquido ⁽¹⁾	Resseguro Cedido	Retenção
Automóvel	3.564.755	1.134	100%	3.178.206	2.431	100%
Patrimonial	1.285.060	530.558	59%	1.008.961	320.443	68%
Transportes	186.823	18	100%	198.360	14.192	93%
Marítimos \ Aeronáuticos	206.835	159.898	23%	178.680	143.161	20%
Rural	314.858	102.667	67%	174.283	74.533	57%
Demais	723.998	141.553	80%	709.215	93.195	87%
Total	6.282.329	935.828	85%	5.447.705	647.955	88%

(1) Prêmio Emitido Líquido de Cosseguro e Cancelamentos.

Grupo de Ramos	R\$ mil					
	01.01 a 30.09.2014			01.01 a 31.12.2013		
	Prêmio Emitido Líquido ⁽¹⁾	Resseguro Cedido	Retenção	Prêmio Emitido Líquido ⁽¹⁾	Resseguro Cedido	Retenção
Automóvel	1.305.874	661	100%	1.141.806	456	100%
Patrimonial	421.600	163.121	61%	360.867	149.129	59%
Transportes	63.104	2	100%	66.101	9	100%
Marítimos \ Aeronáuticos	88.243	72.300	18%	71.787	58.462	19%
Rural	--	--	--	86.817	37.471	57%
Demais	391.965	97.348	75%	286.871	63.105	78%
Total	2.270.786	333.432	85%	2.014.249	308.632	85%

(1) Prêmio Emitido Líquido de Cosseguro e Cancelamentos.

Em 30 de setembro de 2014, o total de ativos de resseguro recuperáveis é de R\$ 482.373 mil (R\$ 247.450 mil em 31.12.2013).

Gerenciamento do Risco de Crédito

Além da exposição ao risco de crédito associado aos resseguradores, as coligadas BB MAPFRE SH1 e MAPFRE BB SH2 gerenciam ativamente os riscos associados aos investimentos.

A Política de Investimentos prevê a diversificação da carteira de investimentos (instrumentos financeiros), com o estabelecimento de limites de exposição por emissor com alta qualidade de crédito, refletida nos *ratings* atribuídos por agências classificadoras para alocação.

O gerenciamento de risco de crédito referente aos instrumentos financeiros inclui o monitoramento de exposições ao risco de crédito de contrapartes individuais em relação às classificações de crédito por companhias avaliadoras de riscos, tais como Fitch Ratings, Standard & Poor's e Moody's, sendo que a Standard & Poor's foi utilizada como base para conversão dos *ratings* das demais agências.

BB MAPFRE SH1

Rating dos Riscos de Crédito

Ativos financeiros – Rating	R\$ mil								
	30.09.2014								
	AAA	AA+	AA	AA-	A	BBB+	BBB	BB+	Total
Títulos de renda fixa públicos	4.401.003	--	--	--	--	--	--	--	4.401.003
Certificados de Depósito Bancário (CDB)	24.126	--	116.605	--	--	--	--	--	140.731
Certificados de Depósito Bancário (CDB-DPGE)	--	--	--	26.901	--	--	--	13.432	40.333
Debêntures	72.334	65.986	58.174	13.312	5.039	5.090	--	--	219.935
Letras Financeiras	101.012	--	94.819	--	--	45.157	--	--	240.988
Fundos de Investimento em Direitos Creditórios	51.477	--	--	--	--	--	--	--	51.477
Notas Promissórias	--	31.297	--	--	--	--	--	--	31.297
Total	4.649.952	97.283	269.597	40.213	5.039	50.247	--	13.432	5.125.764

MAPFRE BB SH2
Rating dos Riscos de Crédito

Ativos financeiros – Rating	R\$ mil								
	30.09.2014								Total
	AAA	AA+	AA	AA-	A	BBB+	BBB	BB+	
Títulos de renda fixa públicos	3.098.087	--	--	--	--	--	--	--	3.098.087
Certificados de depósito bancário (CDB)	25.145	8.069	144.312	26.071	--	--	--	--	203.597
Certificados de depósito bancário (CDB–DPGE)	--	--	13.309	--	--	--	--	13.719	27.028
Debêntures	58.230	70.824	27.329	10.147	2.520	2.552	--	--	171.602
Letras financeiras	29.048	--	78.051	--	--	23.373	--	--	130.472
Fundos de investimento em direitos creditórios	43.790	--	--	--	--	--	--	--	43.790
Notas promissórias	--	10.531	--	--	--	--	--	--	10.531
Total	3.254.300	89.424	263.001	36.218	2.520	25.925	--	13.719	3.685.107

d.3) Risco de Mercado
Gerenciamento de Risco de Mercado

O resultado do *VaR* é acompanhado diariamente pela Diretoria de Finanças. A metodologia adotada para a apuração do *VaR* é a série histórica de 150 dias, com nível de confiança de 95% e horizonte temporal de 1 dia útil.

Os investimentos financeiros são gerenciados ativamente com uma abordagem de balanceamento entre qualidade, diversificação, liquidez e retorno de investimento. O principal objetivo do processo de investimento é aperfeiçoar a relação entre taxa, risco e retorno, alinhando os investimentos aos fluxos de caixa dos passivos. Para tanto, são utilizadas estratégias que levam em consideração os níveis de risco aceitáveis, prazos, rentabilidade, sensibilidade, liquidez, limites de concentração de ativos por emissor e risco de crédito.

Efeito da diversificação entre os fatores de risco

Companhia	Indexador	Possibilidade de perda estimada pelo modelo do <i>VaR</i> para 1 dia	
		30.09.2014	31.12.2013
Companhia de Seguros Aliança do Brasil	Índices de preços e taxa de juros pré-fixadas	8.591	5.468
Aliança do Brasil Seguros S.A.	Índices de preços e taxa de juros pré-fixadas	587	1.030
Brasilveículos Companhia de Seguros	Índices de preços e taxa de juros pré-fixadas	2.071	4.624
MAPFRE Vida S.A.	Taxa de juros pré-fixada	1.654	1.156
Vida Seguradora S.A.	Taxa de juros pré-fixada	1.564	1.210
MAPFRE Seguros Gerais	Índices de preços e taxa de juros pré-fixadas	8.635	5.070
MAPFRE Affinity	Taxa de juros pré-fixada	1.800	1.168

Cabe destacar que o Grupo Segurador Banco do Brasil e MAPFRE adota políticas rígidas de controle e estratégias previamente estabelecidas e aprovadas por seu Comitê Financeiro e sua Administração, que permitem reduzir sua exposição aos riscos de mercado. As operações são controladas com as ferramentas *Stress Testing* e *Value at Risk* e, posteriormente, confrontadas com a política de controle de risco adotada, de *Stop Loss*. A BB Seguridade acompanha o *VaR* da carteira de investimentos diariamente, por meio das informações disponibilizadas pela MAPFRE DTVM e BB Gestão de Recursos DTVM. O risco da carteira é apresentado em reunião do Comitê Financeiro, visando identificar necessidades de realocação dos ativos da carteira.

Sensibilidade à Taxa de Juros

Na presente análise de sensibilidade, são considerados os seguintes fatores de risco: (i) taxa de juros e (ii) cupons de títulos indexados a índices de inflação (INPC, IGP-M e IPCA) em função da relevância dos mesmos nas posições ativas e passivas das Companhias.

A definição dos parâmetros quantitativos utilizados na análise de sensibilidade (100 pontos base para taxa de juros e para cupons de inflação) teve por base a análise das variações históricas de taxas de juros em período recente e premissa de não alteração das curvas de expectativa de inflação, refletindo nos respectivos cupons na mesma magnitude da taxa de juros.

Historicamente, as Companhias não resgatam antecipadamente ao seu vencimento os ativos classificados na categoria mantidos até o vencimento, diante disto, os títulos classificados nessa categoria foram excluídos da base para a análise de sensibilidade uma vez que a Administração entende não estar sensível às variações na taxa de juros desses títulos, visto a política de não resgatá-los antes do seu vencimento.

BB MAPFRE SH1

Para elaboração da análise de sensibilidade foram considerados os instrumentos financeiros existentes na data-base do balanço com exceção dos títulos classificados na categoria mantidos até o vencimento no montante de R\$ 1.916.895 mil e posição de DPVAT no montante de R\$ 283.112 mil.

Fator de Risco Taxa de Juros	Impacto no Patrimônio Líquido	
	30.09.2014	31.12.2013
Elevação de taxas	(16.925)	(18.310)
Redução de taxas	18.933	18.579

Parâmetros:

- a) 100 pontos base nas estruturas de taxas de juros vigentes na data base.
- b) 100 pontos base nas estruturas de taxas de cupons vigentes na data base.

MAPFRE BB SH2

Para elaboração da análise de sensibilidade foram considerados os instrumentos financeiros existentes na data-base do balanço com exceção dos títulos classificados na categoria mantidos até o vencimento no montante de R\$ 1.336.296 mil e posição de DPVAT no montante de R\$ 363.127 mil

Fator de Risco Taxa de Juros	Impacto no Patrimônio Líquido	
	30.09.2014	31.12.2013
Elevação de taxas	(1.088)	(9.501)
Redução de taxas	2.323	9.540

Parâmetros:

- a) 100 pontos base nas estruturas de taxas de juros vigentes na data base.
- b) 100 pontos base nas estruturas de taxas de cupons vigentes na data base.

Limitações da Análise de Sensibilidade

As análises de sensibilidade demonstram o efeito de uma mudança em uma premissa importante enquanto as outras premissas permanecem inalteradas. Na realidade, existe uma correlação entre as premissas e outros fatores. Deve-se também ser observado que essas sensibilidades não são lineares, impactos maiores ou menores não devem ser interpolados ou extrapolados a partir desses resultados.

As análises de sensibilidade não levam em consideração que os ativos e passivos são altamente gerenciados e controlados. Além disso, a posição financeira poderá variar na ocasião em que qualquer movimentação no mercado ocorra. Por exemplo, a estratégia de gerenciamento de risco visa gerenciar a exposição a flutuações no mercado. À medida que os mercados de investimentos se movimentam através de diversos níveis, as ações de gerenciamento poderiam incluir a venda de investimentos, mudança na alocação da carteira, entre outras medidas de proteção.

Outras limitações nas análises de sensibilidade incluem o uso de movimentações hipotéticas no mercado para demonstrar o risco potencial que somente representa a visão da Companhia de possíveis mudanças no mercado em um futuro próximo, que não podem ser previstas com qualquer certeza, além de considerar como premissa que todas as taxas de juros se movimentam de forma idêntica.

d.4) Risco de Liquidez

A administração do risco de liquidez envolve um conjunto de controles, principalmente no que diz respeito ao estabelecimento de limites técnicos, com permanente avaliação das posições assumidas e instrumentos financeiros

utilizados. São aprovados, anualmente, pela Diretoria os níveis mínimos de liquidez a serem mantidos, assim como os instrumentos para gestão da liquidez, tendo como base as premissas estabelecidas na Política de Investimentos a qual é aprovada pelo Conselho de Administração.

BB MAPFRE SH1

	30.09.2014				31.12.2013				R\$ mil
	Até 1 ano	Entre 1 a 5 anos	Acima de 5 anos	Total	Até 1 ano	Entre 1 a 5 anos	Acima de 5 anos	Total	
Ativo									
Disponível	310.405	--	--	310.405	222.699	--	--	222.699	
Equivalente de Caixa	40.968	--	--	40.968	--	--	--	--	
Aplicações (*)	1.854.448	2.062.474	925.730	4.842.652	991.544	2.156.414	960.040	4.107.998	
Créditos das operações de seguros e resseguros	1.686.679	878.845	--	2.565.524	1.450.447	743.683	--	2.194.130	
Ativos de resseguro – provisões técnicas (***)	179.740	207.242	38.046	425.028	157.755	169.919	35.852	363.526	
Outros créditos operacionais	152.899	--	--	152.899	28.832	--	--	28.832	
Títulos e créditos a receber (**)	302.948	1.270	--	304.218	308.014	1.002	--	309.016	
Outros Valores e bens	3.036	--	--	3.036	6.506	--	--	6.506	
Despesas antecipadas	12.270	--	--	12.270	5.787	--	--	5.787	
Custos de aquisição diferidos	504.199	655.247	--	1.159.446	460.923	523.752	--	984.675	
Outras ativos	--	182	--	182	--	182	--	182	
Total Ativo	5.047.592	3.805.260	963.776	9.816.628	3.632.507	3.594.952	995.892	8.223.351	
Passivo									
Provisões técnicas (***)	2.330.066	2.866.706	911.683	6.108.455	1.999.488	2.388.190	863.243	5.250.921	
Contas a Pagar	471.833	--	--	471.833	354.588	--	--	354.588	
Débitos das operações com seguros e resseguros	1.630.960	--	--	1.630.960	1.354.326	--	--	1.354.326	
Depósitos de terceiros	341.982	--	--	341.982	168.391	--	--	168.391	
Total Passivo	4.774.841	2.866.706	911.683	8.553.230	3.876.793	2.388.190	863.243	7.128.226	

(*) Os ativos financeiros e provisões técnicas relacionados a DPVAT, no valor respectivo de R\$ 283.112 mil em 2014 (R\$ 203.989 mil em 2013) e R\$ 283.017 mil em 2014 (R\$ 158.067 mil em 2013), não foram classificados no quadro acima por não estar sob a gestão da Administração.

(**) Os ativos financeiros relacionados a depósitos judiciais e fiscais, no valor total de R\$ 700.498 mil em 2014 (R\$ 665.874 mil em 2013), e os passivos financeiros referentes às provisões judiciais, no valor de R\$ 579.645 mil em 2014 (R\$ 551.075 mil em 2013), não foram classificados no quadro acima devido à expectativa incerta do prazo das respectivas decisões judiciais.

(***) No que se refere ao fluxo de saída das provisões de sinistros e ativos de resseguro relacionado a sinistros foi considerado a experiência histórica observada no padrão de pagamento.

MAPFRE BB SH2

	R\$ mil							
	30.09.2014				31.12.2013			
	Até 1 ano	Entre 1 a 5 anos	Acima de 5 anos	Total	Até 1 ano	Entre 1 a 5 anos	Acima de 5 anos	Total
Ativo								
Disponível	263.322	--	--	263.322	150.091	--	--	150.091
Equivalente de Caixa	162.375	--	--	162.375	--	--	--	--
Aplicações (*)	1.275.110	1.202.670	842.580	3.320.360	805.433	1.495.606	1.033.198	3.334.237
Créditos das operações de seguros e resseguros	3.716.635	49.779	--	3.766.414	2.833.022	62.878	--	2.895.900
Ativos de resseguro – provisões técnicas (**)	1.005.932	496.320	198.998	1.701.250	895.645	320.090	63.851	1.279.586
Outros créditos operacionais	216.639	8.092	--	224.731	198.085	8.092	--	206.177
Títulos e créditos a receber (**)	270.491	17.194	--	287.685	446.773	13.231	--	460.004
Outros Valores e bens	452.111	--	--	452.111	254.622	--	--	254.622
Despesas antecipadas	24.241	--	--	24.241	10.005	--	--	10.005
Custos de aquisição diferidos	798.679	64.910	--	863.589	775.569	74.043	--	849.612
Outras ativos	551	517	--	1.068	552	527	--	1.079
Total Ativo	8.186.086	1.839.482	1.041.578	11.067.146	6.369.797	1.974.467	1.097.049	9.441.313
Passivo								
Provisões técnicas (***)	4.562.707	1.598.597	563.672	6.724.976	4.620.170	1.101.477	248.072	5.969.719
Contas a Pagar	628.881	389	--	629.270	696.111	394	--	696.505
Débitos das operações com seguros e resseguros	1.560.879	--	--	1.560.879	1.176.897	--	--	1.176.897
Depósitos de terceiros	435.963	--	--	435.963	170.414	--	--	170.414
Total Passivo	7.188.430	1.598.986	563.672	9.351.088	6.663.592	1.101.871	248.072	8.013.535

(*) Os ativos financeiros e provisões técnicas relacionados a DPVAT, no valor respectivo de R\$ 364.743 mil em 2014 (R\$ 264.094 mil em 2013) e R\$ 362.951 mil em 2014 (R\$ 247.514 mil em 2013), não foram classificados no quadro acima por não estar sob a gestão da Administração.

(**) Os ativos financeiros relacionados a depósitos judiciais e fiscais, no valor total de R\$ 657.654 mil em 2014 (R\$ 601.104 mil em 2013), e os passivos financeiros referentes as provisões judiciais, no valor de R\$ 578.350 mil em 2014 (R\$ 546.549 mil em 2013), não foram classificados no quadro acima devido à expectativa incerta do prazo das respectivas decisões judiciais.

(***) No que se refere ao fluxo de saída das provisões de sinistros e ativos de resseguro relacionado a sinistros foi considerado a experiência histórica observada no padrão de pagamento.

d.5) Capital Regulatório

	R\$ mil					
	30.09.2014			31.12.2013		
	PL ajustado	CMR	Suficiência	PL ajustado	CMR	Suficiência
SH1						
Companhia de Seguros Aliança do Brasil	1.366.547	1.150.778	215.769	1.215.484	1.012.905	202.579
Vida Seguradora	158.510	47.151	111.359	179.914	47.247	132.667
MAPFRE Vida S.A.	175.550	137.960	37.590	168.802	142.994	25.808
SH2						
Brasileículos Companhia de Seguros	509.273	429.507	79.766	502.538	435.378	67.160
Aliança do Brasil Seguros S.A.	149.078	122.488	26.590	183.706	125.147	58.559
MAPFRE Affinity Seguradora S.A.	439.786	165.553	274.233	424.819	173.262	251.557
MAPFRE Seguros Gerais S.A.	940.412	882.897	57.515	853.437	767.875	85.562

e) Segmento de Resseguros – IRB Brasil RE

A gestão de riscos no IRB Brasil RE é considerada instrumento essencial para a otimização do uso do capital e a seleção das melhores oportunidades de negócios, visando obter a melhor relação risco/retorno para seus acionistas.

Com o objetivo de reforçar a relevância conferida ao tema dentro do contexto organizacional, no primeiro trimestre de 2014 foi estabelecida a Vice-Presidência de Riscos e *Compliance*, à qual estão subordinadas a Gerência de Riscos Corporativos e a Gerência de *Compliance*, e que é o primeiro responsável pela supervisão do gerenciamento de riscos do IRB Brasil RE. Contudo, mantém-se o comprometimento da Diretoria Colegiada, do Conselho de Administração, do Comitê de Gestão de Riscos e de outros órgãos consultivos ou deliberativos no suporte e fomento da gestão de riscos no âmbito da Companhia.

Após revisão, ocorrida em dezembro de 2013, foi confirmada a classificação A- (excelente) pela agência de *rating* A.M. Best, sediada nos Estados Unidos, a qual reflete, na opinião dessa agência, uma capitalização fortemente adequada aos riscos da Companhia.

Principais Tipos de Risco

O gerenciamento de riscos corporativos abrange as seguintes categorias de risco: Subscrição, Mercado, Crédito e Liquidez, que por sua vez são compostas por diversas subcategorias. A Companhia entende que estas categorias representam as suas principais exposições, mas que não são exaustivas, já que diversos riscos podem afetá-la.

Para tratamento desses riscos, a Companhia se utiliza de diversas metodologias e estratégias, tais como o *Balanced Scorecard (BSC)*, o desenvolvimento de um Programa de Gestão de Continuidade de Negócios, a criação de um Plano de Gestão de Risco – voltado para a identificação, análise, mensuração, tratamento e reporte, com foco em riscos operacionais –, o tratamento de incidentes operacionais, o monitoramento do risco de crédito de contrapartes e do *VaR* da carteira de investimentos, dentre outros.

e.1) Risco de Subscrição

Monitoramento dos Passivos de Resseguro por Linhas de Negócio

A Companhia calcula suas provisões técnicas seguindo as normas do CNSP e da Susep. O quadro abaixo demonstra os passivos (Provisão de Sinistros a Liquidar – PSL, Provisão de Sinistros Ocorridos e Não Avisados – IBNR, Provisão de Sinistros Ocorridos mas Não Suficientemente Avisados – IBNER, Provisão de Excedentes Técnicos – PET, Provisão de Prêmios Não Ganhos – PPNG, e Provisão de Despesas Relacionadas – PDR) brutos e seus respectivos ativos de retrocessão por linha de negócio.

Grupo	R\$ mil			
	30.09.2014		31.12.2013	
	Passivo de resseguro	Ativo de retrocessão	Passivo de resseguro	Ativo de retrocessão
Patrimonial	2.926.650	(1.668.268)	2.713.370	(1.451.836)
Riscos especiais	439.886	(314.289)	405.415	(309.354)
Responsabilidades	600.206	(250.886)	657.922	(259.213)
Cascos	511.878	(432.024)	534.834	(465.052)
Automóvel	253.394	(3.750)	231.291	(5.356)
Transportes	359.268	(185.477)	303.883	(168.898)
Riscos financeiros	723.595	(376.225)	734.746	(417.583)
Crédito	23.986	(17.862)	19.519	(14.937)
Pessoas	170.310	(37.899)	150.247	(36.774)
Habitacional	40.728	(2.071)	70.066	(995)
Rural	402.114	(80.778)	400.635	(99.922)
Marítimos	120.721	(36.402)	99.524	(31.576)
Aeronáuticos	256.464	(118.368)	187.225	(64.948)
Run-off (Londres)	169.161	--	174.426	--
Outros	503.319	(50.984)	595.474	(83.808)
Total	7.501.680	(3.575.283)	7.278.577	(3.410.252)

A natureza das operações de resseguro implica que o ressegurador recebe a maior parte das informações das cedentes de forma agregada, geralmente tendo acesso a dados individualizados em negócios facultativos, somente. Portanto, devido à ausência de informações completas a respeito da segregação de região geográfica, e seguindo a orientação da Circular Susep nº 486/2014, não é cabível divulgação de concentração de risco por área geográfica.

Análise de Sensibilidade

A tabela abaixo apresenta possíveis impactos no resultado e patrimônio líquido, considerando um aumento de 5% na sinistralidade.

Impactos	R\$ mil	
	30.09.2014	
	Efeitos brutos	Efeitos líquidos
Resultado e patrimônio líquido	(70.892)	(43.254)
Resultado (%)	(22)	(13)
Patrimônio líquido (%)	(3)	(2)

Os estudos de desenvolvimento dos passivos e de *ALM (Asset Liability Management)* identificaram que, devido à natureza das operações aceitas pelo IRB Brasil RE, não há exposição a índice de conversibilidade, mortalidade ou sobrevivência. Os mesmos estudos indicaram que parte dos passivos não operacionais, ligados a benefícios pós-emprego, estão indexados à inflação, que estão cobertos por aplicações em títulos de mesma indexação (NTN-B), não havendo exposição significativa a esse índice.

e.2) Risco de Crédito

O IRB Brasil RE entende que a principal origem do seu risco de crédito são as operações de retrocessão. A fim de mitigar este risco, a Companhia adotou a política de ter operações de retrocessão com sociedades que tenham, pelo menos, metade dos *ratings* em registro, comprovadamente, igual ou superior a A- (S&P, Fitch e AM Best) ou A3 (Moody's), e avalia seus retrocessionários através de uma classificação própria. A exposição da Resseguradora é continuamente monitorada, sendo controlada pelos limites das contrapartes, que são revisados e aprovados, com uma periodicidade mínima anual, pelo Comitê de *Security*. A qualidade dos atuais parceiros de retrocessão dos contratos de proteção do IRB Brasil RE pode ser verificada no quadro abaixo:

Faixa de <i>rating</i>	(% de resseguros de participantes dos contratos e proteção em vigor)			
	Local	Admitido	Eventual	Total
AAA ou equivalente	--	--	--	--
AA ou equivalente	--	26,67	20,00	46,67
A ou equivalente	--	--	53,33	53,33
BBB+ ou equivalente	--	--	--	--
BBB ou equivalente/inferior	--	--	--	--
Sem <i>rating</i>	--	--	--	--
Total	--	26,67	73,33	100

O risco de crédito em fundos e instrumentos financeiros derivativos é limitado porque as contrapartes são representadas por bancos com alto *rating* de crédito avaliado por agências internacionais. As seguintes técnicas são utilizadas para controlar e mitigar o risco de crédito: estabelecimento de limites de retrocessão por entidade; monitoramento de exposição de risco de crédito; acompanhamento das mudanças e tendências do mercado de seguros e resseguros e do mercado financeiro; e gestão preventiva de perdas.

e.3) Risco de Mercado

Análise de *Value at Risk*

A mensuração do risco de mercado, feita através do *VaR*, estima a perda potencial no lucro antes dos impostos para um determinado horizonte de tempo dada uma probabilidade específica de ocorrência, considerando as volatilidades do mercado e a diversificação dos riscos através do reconhecimento de posições compensatórias e correlações entre os produtos e o mercado. O *VaR* diário da carteira de ativos da Resseguradora, registrado em 30 de setembro de 2014, foi de R\$ 4,5 milhões, o que representa uma perda de 0,08% do total da carteira de ativos, segundo o método não-paramétrico – *VaR* diário histórico, com nível de significância de 5% e janela de observação móvel de 150 dias úteis.

Análise de Sensibilidade à Moeda Estrangeira

A Resseguradora está exposta principalmente ao dólar americano, havendo, contudo, exposição em menor grau a outras moedas estrangeiras, cujas principais são a libra esterlina, o euro e o peso argentino. A tabela a seguir detalha a sensibilidade da Resseguradora à variação do câmbio para essas principais moedas, consolidando todas as demais moedas estrangeiras em dólares americanos. São consideradas taxas a termo de consenso de mercado em 30 de setembro de 2014 para 31 de dezembro de 2014, calculadas segundo a metodologia *Bloomberg Composite NY* (CMPN).

Cenário provável	R\$ mil	
	Taxa a termo – 31.12.2014	Impacto projetado em R\$ – 31.12.2014
Varição no excedente em dólares americanos	USD 1,0000 / BRL 2,5027	5.068
Varição no excedente em libras esterlinas	GBP 1,0000 / BRL 4,0593	(4.062)
Varição no excedente em euros	EUR 1,0000 / BRL 3,1691	354
Varição no excedente em pesos argentinos	ARS 1,0000 / BRL 0,2580	(5.507)
Resultado		(4.147)

Análise de Sensibilidade à Taxa de Juros

A Companhia está exposta ao risco de taxa de juros, uma vez que possui, principalmente, títulos e valores mobiliários vinculados a variação da taxa de juros. A tabela a seguir detalha a sensibilidade da Resseguradora à variação de 1% (100bps) na taxa básica Selic:

	R\$ mil	
		Set/2014
Impactos	+1%	-1%
Varição nos títulos pré-fixados	(33.610)	33.710
Varição nos títulos pós-fixados	29.723	(29.723)
Resultado	(3.887)	3.987

Parâmetros:

- a) 100 *pontos base* nas estruturas de taxas de juros vigentes na data base.
 b) Assumindo por conservadorismo que a taxa de juros real (cupom NTN-B) evoluiu proporcionalmente à taxa Selic.

Após análise, conclui-se que a sensibilização à taxa de juros em 100bps implica uma variação no valor dos títulos expostos de cerca de 0,09% para a diminuição da taxa e -0,09% para o aumento da taxa.

Gestão dos Riscos Correlacionados

A Companhia considera que as variáveis econômicas não têm movimento independente, havendo correlação entre os principais fatores de risco associados aos investimentos. Considerando tais variáveis, bem como suas correlações, concluiu-se que os riscos associados são parcialmente mitigados, já que as variáveis analisadas atuam em movimento compensatório, podendo gerar uma perda máxima de 13% no período analisado. Quanto aos cenários de estresse analisados, considerando grandes crises mundiais ocorridas nos últimos quinze anos, concluiu-se que a perda máxima de sua carteira seria de 3%.

Contratos Futuros de Moedas

Como parte da política de investimentos da Companhia, existe a previsão de contratação de proteção cambial para as ocorrências de excedente de ativo em moeda estrangeira. Na data base 30 de setembro de 2014, a Companhia não possuía contrato a termo de moeda ou outro instrumento de proteção cambial.

Contratos Futuros de Taxa de Juros – Renda fixa

Em 30 de setembro de 2014, a Companhia possuía a totalidade das cotas do Fundo de Investimento BB Peabiru – Renda Fixa. Os gestores dos fundos podem adotar como política de *hedge* a utilização de instrumentos financeiros derivativos, com a finalidade de proteger o valor patrimonial em relação a movimentos inesperados nas taxas de juros. O fundo possuía operações com contratos futuros de taxa de juros com exposição ativa de R\$ 491,5 milhões na referida data. Essa posição é utilizada para neutralizar a posição passiva em juros dos ativos pré-fixados do fundo.

e.4) Capital Regulatório

	30.09.2014			31.12.2013		
Rating	PL ajustado	CMR	Suficiência	PL ajustado	CMR	Suficiência
IRB Brasil RE	2.578.873	615.289	1.963.584	2.520.623	635.557	1.885.066

	30.09.2014				31.12.2013			
	Ativos líquidos	Provisões técnicas	20% do CMR	Excesso de liquidez	Ativos líquidos	Provisões técnicas	20% do CMR	Excesso de liquidez
IRB Brasil RE	4.711.402	3.926.397	123.058	661.947	4.014.427	3.868.325	127.111	18.991

f) Segmento de Capitalização – Brasilcap Capitalização S.A.
f.1) Risco de Crédito
Política de Risco de Crédito

A Política aprovada pelo Conselho de Administração aplica-se a todos os negócios que envolvam risco de crédito e está estruturada de forma a atender às restrições legais e ao gerenciamento da carteira de ativos. Atualmente, o limite de exposição ao risco de crédito de instituições privadas está definido em 24% dos ativos totais da Companhia, incluindo nessa exposição títulos de instituições financeiras e não financeiras.

Sistemas de Mensuração

A Companhia avalia a perda esperada para a carteira de ativos com base nas notas de *rating* e prazos dos títulos privados, conforme metodologia própria. A tabela abaixo demonstra os valores estimados de *default*, para os títulos privados existentes na carteira de investimentos da Companhia, por data base:

Ativos financeiros – <i>rating</i>	30.09.2014					R\$ mil	
	AAA	AA	A	BBB	Exposição a risco de mercado	Total	
Títulos de renda fixa públicos	--	--	--	--	7.696.629	7.696.629	
Certificados de depósito bancário (CDB)	--	125.502	60.871	--	--	186.373	
Certificados de depósito bancário (CDB–DPGE)	--	--	--	--	--	--	
Debêntures	203.198	373.420	135.382	--	--	712.000	
Letras financeiras	1.163.227	258.734	37.441	--	--	1.459.402	
Fundos de investimento em direitos creditórios	32.363	25.490	--	--	--	57.853	
Certificado de recebíveis imobiliários (CRI)	1.423	--	--	--	--	1.423	
Outros	--	--	--	--	1.229.343	1.229.343	
Total	1.400.211	783.146	233.694	--	8.925.972	11.343.023	

Ativos financeiros – <i>rating</i>	31.12.2013					R\$ mil	
	AAA	AA	A	BBB	Exposição a risco de mercado	Total	
Títulos de renda fixa públicos	--	--	--	--	7.598.536	7.598.536	
Certificados de depósito bancário (CDB)	--	--	--	--	--	--	
Certificados de depósito bancário (CDB–DPGE)	32.492	--	--	--	--	32.492	
Debêntures	270.008	420.062	153.557	--	--	843.627	
Letras financeiras	315.643	68.899	34.536	--	--	419.078	
Fundos de investimento em direitos creditórios	60.395	30.140	--	--	--	90.535	
Certificado de recebíveis imobiliários (CRI)	2.138	--	--	--	--	2.138	
Outros	--	--	--	--	787.250	787.250	
Total	680.676	519.101	188.093	--	8.385.786	9.773.656	

Política de Mitigação

Na realização de qualquer negócio sujeito ao risco de crédito, a Companhia adota uma postura conservadora e utiliza limites de exposição e de concentração restritivos, de forma a manter-se em conformidade com os limites indicados pela Susep, baseado no Capital Mínimo Requerido e dentro das melhores práticas de gestão de ativos.

Concentração

As estratégias de gerenciamento do risco de crédito orientam as ações em nível operacional. As decisões estratégicas compreendem, entre outros aspectos, a materialização do “apetite” de risco da Companhia e o estabelecimento de limites de exposição a risco de concentração e de perdas estimadas.

Conforme definido na Política de Investimentos, a Companhia possui limites de concentração para exposição ao risco de crédito, tanto por emissor quanto por *tranches* emitidas. As tabelas a seguir apresentam a composição da carteira e a distribuição dos títulos privados de acordo com as notas de *rating* em escala nacional:

Composição da carteira	30.09.2014	31.12.2013
Títulos Públicos Federais	78,5%	85,7%
Títulos Privados	21,5%	14,3%

Rating do risco privado	30.09.2014		31.12.2013		R\$ mil
	Exposição	Risco de crédito	Exposição	Risco de crédito	
	AAA	1.400.211	885	680.676	782
AA	783.146	1.557	519.101	2.055	
A	233.694	832	188.093	1.650	
Total	2.417.051	3.274	1.387.870	4.487	

f.2) Risco de Mercado

Os riscos de mercado são acompanhados diariamente, pelo *VaR*, calculado por simulação histórica, para um dia útil, com nível de confiança de 95%. Em complemento, são realizados mensalmente testes de estresse sobre os ativos marcados a mercado e, semestralmente, testes de sensibilidade, descritos no tópico Teste de Sensibilidade nesta Nota Explicativa.

Exposição

Fatores de risco	30.09.2014		31.12.2013		R\$ mil
Taxa de juros pré-fixada	6.049.648	53,7%	5.312.519	54,8%	
Derivativos p/ <i>hedge</i> (ajustes)	(1.583)	--	(1.118)	--	
Taxa de juros pós-fixada	3.897.712	34,6%	2.771.422	28,6%	
Cupom de IPCA	1.314.791	11,7%	1.616.510	16,6%	
TR ativo	1.434	--	2.173	--	
Caixa / compromissadas 1 dia	285	--	294	--	
Total	11.262.287	100%	9.701.800	100%	

Parte dos ativos expostos a taxas de juros pré-fixadas encontra-se protegida contra variações de mercado por operações com derivativos para fins de *hedge*, que alteram a exposição da carteira aos fatores de riscos de mercado, conforme demonstrado no quadro a seguir:

Efeito do *Hedge* à Exposição a Risco de Mercado

Fatores de Risco	30.09.2014		31.12.2013		R\$ mil
Taxa de juros pré-fixada	6.049.648	53,7%	5.312.519	54,8%	
Efeito do <i>hedge</i> na exposição pré-fixada	(1.722.856)	(15,3%)	(1.355.147)	(14,0%)	
Total exposição ao risco pré	4.326.792	38,4%	3.957.372	40,8%	
Taxa de juros pós-fixada	3.897.712	34,6%	2.771.422	28,6%	
Efeito do <i>hedge</i> na exposição pós	1.722.856	15,3%	1.355.147	14,0%	
Total exposição ao risco pós	5.620.568	49,9%	4.126.569	42,6%	

Os demais fatores de risco de mercado, tais como riscos de preços de *commodities* e riscos de câmbio, não estão presentes na carteira de ativos financeiros garantidores da Companhia.

Análise de Sensibilidade

A Brasilcap elabora análise de sensibilidade das posições passivas e ativas, considerando a possibilidade de ocorrência de um cenário eventual, no qual a taxa básica de juros e os cupons de juros dos papéis indexados a

índices de inflação sofreriam um aumento ou uma redução da ordem de 100 *pontos base*. Os resultados dos testes nos últimos períodos são demonstrados na tabela a seguir:

	30.09.2014				31.12.2013			
	Elevação da taxa em 1% a.a.		Redução da taxa em 1% a.a.		Elevação da taxa em 1% a.a.		Redução da taxa em 1% a.a.	
	Patrimônio Líquido após IR	Resultado do período antes do IR	Patrimônio Líquido após IR	Resultado do período antes do IR	Patrimônio Líquido após IR	Resultado do período antes do IR	Patrimônio Líquido após IR	Resultado do período antes do IR
Taxa de juros pré-fixada	(21.527)	(35.878)	22.004	36.673	(26.141)	(43.569)	26.840	44.733
Taxa de juros pós-fixada	55	92	(57)	(95)	82	136	(100)	(167)
Cupom de IPCA	(16.665)	(27.774)	17.381	28.969	(21.178)	(35.297)	22.111	36.851
TR passivo (títulos de capitalização)	39.953	66.588	(53.940)	(89.901)	66.015	110.026	(46.468)	(77.447)
Total	1.816	3.028	(14.612)	(24.354)	18.778	31.296	2.383	3.970

Parte dos ativos financeiros da carteira de investimentos da Companhia encontra-se marcada na curva, classificados como Categoria III – Mantidos até o vencimento, de acordo com Circular Susep 192/2002. Dessa forma, os valores de registro desses ativos no Balanço da Companhia não sofrem alterações decorrentes de variações nas taxas de juros e preços de mercado.

No quadro a seguir são mostrados os resultados do teste de sensibilidade, considerando-se apenas os ativos classificados como Categoria I – Títulos para negociação:

	30.09.2014				31.12.2013			
	Elevação da taxa em 1% a.a.		Redução da taxa em 1% a.a.		Elevação da taxa em 1% a.a.		Redução da taxa em 1% a.a.	
	Patrimônio Líquido após IR	Resultado do período antes do IR	Patrimônio Líquido após IR	Resultado do período antes do IR	Patrimônio Líquido após IR	Resultado do período antes do IR	Patrimônio Líquido após IR	Resultado do período antes do IR
Taxa de juros pré-fixada	(7.791)	(12.985)	7.960	13.267	(6.796)	(11.326)	6.988	11.647
Taxa de juros pós-fixada	58	96	(57)	(95)	82	136	(100)	(167)
Cupom de IPCA	(4.880)	(8.133)	5.144	8.573	(5.521)	(9.201)	5.832	9.721
TR passivo (títulos de capitalização)	39.953	66.588	(53.940)	(89.901)	66.015	110.026	(46.468)	(77.447)
Total	27.340	45.566	(40.893)	(68.156)	53.780	89.635	(33.748)	(56.246)

A composição de ativos e passivos da Companhia é demonstrada no quadro abaixo:

	30.09.2014		31.12.2013	
	R\$ mil	%	R\$ mil	%
Ativo total	12.057.881	100,0%	10.394.815	100,0%
Aplicações financeiras	11.262.287	93,4%	9.701.800	93,3%
Fundo BB CAP Ações + BB 600mil ⁽¹⁾	80.736	0,7%	71.856	0,7%
Depósitos judiciais fiscais ⁽²⁾	576.103	4,8%	495.378	4,8%
Demais ativos ⁽²⁾	138.755	1,1%	125.781	1,2%
Passivo Total	12.057.881	100,0%	10.394.815	100,0%
Provisões técnicas	10.995.453	91,2%	9.488.698	91,3%
Passivo contencioso fiscal	617.956	5,1%	527.716	5,1%
Demais passivos ⁽³⁾	113.397	1,0%	108.853	1,0%
Patrimônio Líquido	331.075	2,7%	269.548	2,6%

Os retornos do Fundo BB Cap Ações⁽¹⁾ não afetam os resultados da Companhia, pois trata-se de carteira cuja rentabilidade é totalmente transferida para os titulares dos produtos Ourocap Flex, como bônus. Dessa forma, esses ativos não apresentam riscos significativos para a Companhia.

A Companhia avaliou a exposição a riscos dos demais ativos⁽²⁾ e passivos⁽³⁾ e concluiu não haver necessidade de se efetuar testes de análise de sensibilidade, em face da pequena representatividade tanto na estrutura patrimonial como nas operações da empresa.

f.3) Risco de Liquidez

A gestão do risco de liquidez da Companhia utiliza a análise de *ALM* como instrumento para avaliar o nível de descasamento de prazos e de exposição entre ativos e passivos.

Os prazos dos resgates dos títulos de capitalização emitidos pela Companhia são comparados com os prazos dos ativos da carteira garantidora desses títulos, identificando-se possíveis pontos de descasamento. Para efeito do estudo de liquidez, consideraram-se os resgates antecipados projetados com a mesma distribuição observada no histórico de cada produto de capitalização.

Nesta nota os ativos foram considerados líquidos em seus respectivos vencimentos. No entanto, a maioria dos ativos financeiros garantidores possui mercado ativo que possibilita sua venda antes do vencimento.

Fluxo data base: 30.09.2014										R\$ mil
Descrição do fluxo	Out 2014- Mar 2015	Abr-Set 2015	Out 2015- Mar 2016	Abr-Set 2016	Out 2016- Mar 2017	Abr-Set 2017	Out 2017- Mar 2018	Abr-Set 2018	Out 2018- Mar 2019	Abr-Set 2019
Fluxo de caixa dos ativos	2.558.316	2.017.295	2.295.145	3.479.638	874.633	195.237	174.059	1.146.183	172.470	7.298
Recebimentos das demais parcelas	1.005.530	762.121	567.459	405.236	302.873	217.088	159.902	74.671	26.861	6.188
Fluxo de caixa do passivo (exigibilidades)	(2.299.211)	(2.268.254)	(2.270.827)	(2.579.700)	(2.290.896)	(1.989.622)	(609.441)	(912.144)	(317.909)	(197.337)
Caixa líquido – primário	1.264.635	511.162	591.777	1.305.174	(1.113.390)	(1.577.297)	(275.480)	308.710	(118.578)	(183.851)
Caixa anterior + remuneração	54.163	1.421.674	2.003.466	2.841.058	4.138.583	3.329.367	1.755.447	1.550.049	1.953.879	1.931.745
Saldo de caixa	1.318.798	1.932.836	2.595.243	4.146.232	3.025.193	1.752.070	1.479.967	1.858.759	1.835.301	1.747.894

Fluxo data base: 31.12.2013										R\$ mil
Descrição do fluxo	Jan-Jun 2014	Jul-Dez 2014	Jan-Jun 2015	Jul-Dez 2015	Jan-Jun 2016	Jul-Dez 2016	Jan-Jun 2017	Jul-Dez 2017	Jan-Jun 2018	Jul-Dez 2018
Fluxo de caixa dos ativos	1.792.910	1.578.797	1.832.349	807.239	1.430.483	1.397.163	771.771	144.495	155.583	1.752.850
Recebimentos das demais parcelas	746.934	578.689	415.264	302.012	194.691	129.292	74.845	45.588	25.710	6.959
Fluxo de caixa do passivo (exigibilidades)	(1.889.772)	(1.664.136)	(1.846.972)	(1.475.105)	(2.324.988)	(1.999.288)	(475.061)	(286.840)	(327.308)	(237.033)
Caixa líquido – primário	650.072	493.350	400.641	(365.854)	(699.814)	(472.833)	371.555	(96.757)	(146.015)	1.522.776
Caixa anterior + remuneração	37.164	735.509	1.291.229	1.793.483	1.540.190	887.854	477.029	860.026	800.049	722.043
Saldo de caixa	687.236	1.228.859	1.691.870	1.427.629	840.376	415.021	848.584	763.269	654.034	2.244.819

f.4) Capital Regulatório

Rating	R\$ mil					
	30.09.2014			31.12.2013		
	PL ajustado	CMR	Suficiência	PL ajustado	CMR	Suficiência
Brasilcap	320.791	273.215	47.576	258.786	216.676	42.110

g) Segmento de Previdência – Brasilprev Seguros e Previdência S.A.

Para mitigar os riscos aos quais a Companhia está exposta em decorrência das atividades do segmento de Previdência, visando proteger seus participantes e acionistas, são realizados acompanhamento diário dos níveis de exposição e avaliação periódica de possíveis impactos de conjunturas e de eventos adversos. São adotadas medidas de controle necessárias para observar, permanentemente, elevados padrões de segurança econômico-financeira e atuarial, de modo a preservar a liquidez, a solvência e o equilíbrio dos planos de benefícios.

Adicionalmente, a Companhia realiza o gerenciamento de capital através do acompanhamento dos limites requeridos (Capital Mínimo Requerido).

g.1) Risco de Subscrição

Análise de Sensibilidade

Os riscos de subscrição aqui considerados são aqueles vinculados à formação do passivo (provisões técnicas) das operações.

Os produtos de previdência complementar apresentam como principal risco de negócio a possibilidade de transformação das reservas acumuladas em rendas continuadas. Neste sentido, a escolha dos fatores de risco objetivou sensibilizar hipóteses associadas à expectativa de materialização deste risco, conforme segue:

- a hipótese de resgate reflete a expectativa de que os participantes resgatem a reserva acumulada antes de chegarem à data de aposentadoria. Assim, quanto menor o cancelamento, maior a probabilidade de transformação da reserva acumulada em renda continuada;
- a hipótese de anuitização reflete a expectativa de que os participantes escolham, na data de aposentadoria, pela transformação da reserva acumulada em renda continuada. Assim, quanto maior a anuitização, maior o risco associado ao pagamento da renda continuada;
- a hipótese de longevidade reflete a expectativa de tempo de pagamento da renda continuada. Dessa forma, quanto maior a sobrevivência, maior o risco associado ao pagamento da renda continuada; e
- a ETTJ (Estrutura a Termo das Taxas de Juros Estimadas) divulgada pela Susep é utilizada para o desconto dos fluxos de caixa realistas. Desse modo, quanto menor a taxa, maior o valor presente dos fluxos.

Fatores de risco	Sensibilidade	Impactos em 30.09.2014		Impactos em 31.12.2013	
		Patrimônio	Resultado	Patrimônio	Resultado
Resgate	+100 bps	--	--	3.065	3.065
Resgate	-100 bps	--	--	(3.360)	(3.360)
Anuitização	10%	--	--	(15.389)	(15.389)
Anuitização	-10%	--	--	15.477	15.477
Longevidade	5%	(7.106)	(7.106)	(13.526)	(13.526)
Longevidade	-5%	6.868	6.868	13.100	13.100
ETTJ	+100 bps	78.332	78.332	585.269	585.269
ETTJ	-100 bps	(435.533)	(435.533)	(555.377)	(555.377)

A tabela apresentada acima demonstra as análises de sensibilidade calculadas pela Companhia para as principais premissas utilizadas nos cálculos atuariais dos passivos de contratos de seguro. A coluna 'sensibilidade' indica um índice de mudança razoavelmente esperada pela Administração para as premissas selecionadas. As análises de sensibilidade apresentadas pela Companhia foram elaboradas com base na melhor estimativa de mudanças sobre as premissas em um cenário e condições usuais de mercado. Os resultados apontados por essas análises podem diferir substancialmente dos resultados reais obtidos em períodos futuros em decorrência de situações favoráveis ou adversas para a Companhia em seu curso de negócios.

g.2) Risco de Crédito

A tabela a seguir apresenta todos os ativos financeiros detidos pela Companhia distribuídos por rating de crédito fornecidos pelas agências Moody's, Standard & Poor's ou Fitch Rating. Os ativos classificados na categoria "Outros" compreendem substancialmente ativos de renda variável e outros valores a receber e a pagar registrados nos fundos de investimentos.

								R\$ mil
								30.09.2014
Ativos financeiros – rating	AAA	AA	A	BBB	BB	Exposição a risco de mercado	Sem rating	Total
Títulos de renda fixa públicos	50.356.743	--	--	--	--	--	--	50.356.743
Certificados de depósito bancário (CDB)	189.043	200.452	113.035	40.700	--	--	--	543.230
Certificados de depósito bancário (CDB-DPGE)	--	13.511	--	44.006	13.549	--	--	71.066
Debêntures	1.977.298	4.328.544	239.275	100.418	--	--	--	6.645.535
Letras financeiras	13.151.474	148.832	--	--	--	--	--	13.300.306
Fundos de investimento em direitos creditórios	540.007	242.576	--	--	--	--	--	782.583
Operações compromissadas (*)	--	--	--	--	--	--	30.464.570	30.464.570
Outros	331.570	179.026	--	--	--	1.749.744	(100.561)	2.159.779
Total	66.546.135	5.112.941	352.310	185.124	13.549	1.749.744	30.364.009	104.323.812

(*) Lastreadas em títulos públicos.

								R\$ mil
								31.12.2013
Ativos financeiros – rating	AAA	AA	A	BBB	BB	Exposição a risco de mercado	Sem rating	Total
Títulos de renda fixa públicos	51.762.101	--	--	--	--	--	--	51.762.101
Certificados de depósito bancário (CDB)	1.551.506	100.095	--	--	--	--	--	1.651.601
Certificados de depósito bancário (CDB-DPGE)	--	37.556	36.663	24.557	--	--	--	98.776
Debêntures	1.705.926	4.488.652	322.546	10.990	--	--	--	6.528.114
Letras financeiras	9.381.553	108.727	--	--	--	--	--	9.490.280
Fundos de investimento em direitos creditórios	650.975	253.808	--	--	--	--	--	904.783
Operações compromissadas (*)	--	--	--	--	--	--	11.573.764	11.573.764
Outros	420.615	26.637	--	--	--	1.944.641	155.617	2.547.510
Total	65.472.676	5.015.475	359.209	35.547	1.944.641	1.944.641	11.729.381	84.556.929

(*) Lastreadas em títulos públicos

g.3) Risco de Mercado

Análise de Sensibilidade

Na presente análise de sensibilidade são considerados os seguintes fatores de risco: (i) taxa de juros e (ii) cupons de títulos indexados a índices de inflação (IGP-M e IPCA) em função da relevância dos mesmos nas posições ativas e passivas da Companhia. A definição dos parâmetros quantitativos utilizados na análise de sensibilidade (100 pontos base para taxa de juros e para cupons de inflação) teve por base a análise das variações históricas de taxas de juros em período recente e premissa de não alteração das curvas de expectativa de inflação, refletindo em choque nos respectivos cupons na mesma magnitude da taxa de juros.

São considerados somente os ativos classificados na categoria "títulos mensurados ao valor justo por meio do resultado" e "títulos disponíveis para venda", que estão marcados a mercado de acordo com as metodologias de precificação e de cálculo de risco utilizadas pela Brasilprev. Nesta análise, são considerados todos os planos ativos com exceção dos planos PGBL e VGBL em fase de acumulação.

O teste de sensibilidade realizado considera os efeitos isolados de cada fator de risco. A coluna "sensibilidade" indica um índice de mudança considerada possível de ocorrência para as premissas selecionadas. As análises de sensibilidade apresentadas pela Companhia foram elaboradas com base na melhor estimativa de mudanças sobre estas premissas em um cenário e condições normais de mercado.

A tabela apresenta a mudança esperada destas variáveis e impactos potenciais sobre o resultado do exercício e sobre o patrimônio líquido da Brasilprev:

Fatores de Risco	Sensibilidade	Impactos em 30.09.2014		Impactos em 31.12.2013	
		Patrimônio	Resultado	Patrimônio	Resultado
		R\$ mil			
Taxa de juros ⁽¹⁾	+ 100 bps	13	13	1	1
Taxa de juros ⁽¹⁾	- 100 bps	(13)	(13)	(1)	(1)
Cupom	+ 100 bps	(14.064)	(14.064)	(15.293)	(15.293)
Cupom	- 100 bps	15.337	15.337	16.871	16.871

(1) O impacto considerado para a taxa de juros equivale ao efeito do ajuste na taxa em 100 bps em um dia de rendimento, principalmente por este efeito impactar ativos de liquidez imediata.

g.4) Risco de Liquidez

A tabela a seguir apresenta todos os ativos e passivos financeiros detidos pela Companhia classificados segundo os prazos de vencimento contratuais dos fluxos de caixa.

	30.09.2014				31.12.2013			
	até 1 ano	de 1 a 5 anos	acima de 5 anos	Total	até 1 ano	de 1 a 5 anos	acima de 5 anos	Total
	R\$ mil							
Ativo								
Aplicações	95.352.897	3.297.269	5.673.646	104.323.812	76.210.781	567.805	7.778.343	84.556.929
Créditos das operações com seguros e resseguros	1.684	--	--	1.684	1.471	--	--	1.471
Créditos das operações com previdência complementar	991	--	--	991	21	--	--	21
Ativos de resseguro – provisões técnicas	--	216	--	216	--	222	--	222
Outros créditos operacionais	3.043	--	--	3.043	3.937	--	--	3.937
Títulos e créditos a receber	27.574	295.883	--	323.457	26.308	219.251	--	245.559
Despesas antecipadas	2.279	--	--	2.279	386	--	--	386
Custos de aquisição diferidos	264.974	356.294	--	621.268	220.573	252.457	--	473.030
Total do ativo	95.653.442	3.949.662	5.673.646	105.276.750	76.463.477	1.039.735	7.778.343	85.281.555
Passivo								
Provisões técnicas	10.667.420	22.989.107	69.780.639	103.437.166	8.604.740	18.512.367	56.425.922	83.543.029
Contas a pagar	180.663	594	--	181.257	265.891	108	--	265.999
Débitos das operações com seguros e resseguros	3.914	--	--	3.914	2.880	--	--	2.880
Créditos das operações com previdência complementar	1.540	--	--	1.540	1.700	--	--	1.700
Depósitos de terceiros	95.156	--	--	95.156	23.885	--	--	23.885
Provisões judiciais	--	235.217	--	235.217	--	172.989	--	172.989
Total do passivo	10.948.693	23.224.918	69.780.639	103.954.250	8.899.096	18.685.464	56.425.922	84.010.482

g.5) Capital Regulatório

Rating	30.09.2014			31.12.2013		
	PL ajustado	CMR	Suficiência	PL ajustado	CMR	Suficiência
	R\$ mil					
Brasilprev	1.342.358	1.111.199	231.159	1.288.495	1.029.884	258.611

7 – INFORMAÇÕES POR SEGMENTO

As informações por segmento foram elaboradas considerando os critérios utilizados pela Administração na avaliação do desempenho, na tomada de decisões quanto à alocação de recursos para investimento e outros fins, considerando-se o ambiente regulatório e as semelhanças entre produtos e serviços.

As operações do Grupo BB Seguridade estão divididas basicamente em dois segmentos: i) seguridade, que contempla operações de seguros e resseguros, previdência, capitalização e saúde, e ii) corretagem.

As transações intersegmentos são praticadas em condições normais de mercado, substancialmente nos termos e condições para operações comparáveis, incluindo taxas de juros e garantias. Essas operações não envolvem riscos anormais de recebimento.

a) Segmento Seguridade

Nesse segmento são registrados os resultados oriundos da oferta de produtos e serviços relacionados a seguros de vida, patrimonial, automóvel, rural, riscos especiais e financeiros, transportes, cascos, habitacional e pessoas, planos de previdência complementar, planos odontológicos, planos de capitalização e resseguros.

O resultado desse segmento provém principalmente das receitas com prêmios de seguros e resseguros, contribuições de planos de previdência, contribuições de planos de odontológicos, títulos de capitalização e aplicações em títulos e valores mobiliários, deduzidas das despesas de comercialização, provisões técnicas e despesas com benefícios e resgates.

O registro contábil desses resultados é efetuado por meio de equivalência patrimonial dos investimentos em participações societárias.

b) Segmento Corretagem

Nesse segmento são registrados os resultados oriundos das receitas com corretagem e a administração, realização, promoção e viabilização de negócios de seguros dos ramos elementares, vida e capitalização, planos de previdência, planos odontológicos e seguro saúde.

c) Demonstração do Resultado por Segmento

	R\$ mil					
	3º Trimestre/2014			3º Trimestre/2013		
	Seguridade	Corretagem	Total	Seguridade	Corretagem	Total
Receitas operacionais	508.336	562.559	1.070.895	329.861	425.497	755.358
Receitas de comissões	--	562.559	562.559	--	425.497	425.497
Receitas de investimentos em participações societárias	508.336	--	508.336	329.861	--	329.861
Outras receitas e despesas	2.679	(79.430)	(76.751)	11.749	(94.747)	(82.998)
Receitas de juros de instrumentos financeiros	14.916	33.184	48.100	14.831	19.121	33.952
Despesas com pessoal	(237)	(1.828)	(2.065)	(1.068)	(2.565)	(3.633)
Despesas administrativas	(190)	(58.189)	(58.379)	121	(65.406)	(65.285)
Outras receitas/(despesas)	(11.810)	(52.597)	(64.407)	(2.135)	(45.897)	(48.032)
Resultado antes do Impostos de Renda e Contribuição Social	511.015	483.129	994.144	341.610	330.750	672.360
Imposto de Renda e Contribuição Social	(1.303)	(164.264)	(165.567)	(4.065)	(112.934)	(116.999)
Lucro líquido ⁽¹⁾	509.712	318.865	828.577	337.545	217.816	555.361
Total dos ativos	7.101.781	1.793.075	8.894.856	6.223.582	1.405.093	7.628.675
Total dos passivos	285.226	1.758.065	2.043.291	281.437	1.153.874	1.435.311
Total do patrimônio líquido	6.816.555	35.010	6.851.565	5.942.145	251.219	6.193.364

(1) Não inclui o resultado financeiro e as despesas de IR/CS das empresas BB Seguridade e BB Cor nas posições individuais.

	R\$ mil					
	01.01 a 30.09.2014			01.01 a 30.09.2013		
	Seguridade	Corretagem	Total	Seguridade	Corretagem	Total
Receitas operacionais	1.412.450	1.660.311	3.072.761	938.225	1.230.052	2.168.277
Receitas de comissões	--	1.660.311	1.660.311	--	1.230.052	1.230.052
Receitas de investimentos em participações societárias	1.412.450	--	1.412.450	938.225	--	938.225
Outras receitas e despesas	16.034	(269.370)	(253.336)	23.220	(282.041)	(258.821)
Receitas de juros de instrumentos financeiros	36.207	82.762	118.969	41.922	46.264	88.186
Despesas com pessoal	(837)	(5.737)	(6.574)	(3.750)	(7.782)	(11.532)
Despesas administrativas	(468)	(202.108)	(202.576)	(984)	(199.461)	(200.445)
Outras receitas/(despesas)	(18.868)	(144.287)	(163.155)	(13.968)	(121.062)	(135.030)
Resultado antes do Impostos de Renda e Contribuição Social	1.428.484	1.390.941	2.819.425	961.445	948.011	1.909.456
Imposto de Renda e Contribuição Social	(5.977)	(473.393)	(479.370)	(8.063)	(323.295)	(331.358)
Lucro líquido ⁽¹⁾	1.422.507	917.548	2.340.055	953.382	624.716	1.578.098
Total dos ativos	7.101.781	1.793.075	8.894.856	6.223.582	1.405.093	7.628.675
Total dos passivos	285.226	1.758.065	2.043.291	281.437	1.153.874	1.435.311
Total do patrimônio líquido	6.816.555	35.010	6.851.565	5.942.145	251.219	6.193.364

(1) Não inclui o resultado financeiro e as despesas de IR/CS das empresas BB Seguridade e BB Cor nas posições individuais.

d) Subdivisão do Segmento Seguridade

Os resultados do segmento seguridade são avaliados considerando-se as seguintes linhas de negócios: i) Seguros; ii) Resseguros; iii) Previdência Complementar; e iv) Capitalização.

Seguros

A linha de negócios de seguros compreende os produtos oferecidos pelas sociedades *holdings* BB Mapfre SH1 Participações S.A e Mapfre BB SH2 Participações S.A. São subdivididos em seguros de vida, habitacional e rural e seguros patrimoniais.

Seguros – Vida, Habitacional e Rural

Compreende os produtos oferecidos pela *holding* BB Mapfre SH1 (seguros de vida, habitacional e rural). O resultado advém principalmente das receitas com prêmios de seguros e aplicações em títulos e valores mobiliários, deduzidas das despesas de comercialização, provisões técnicas e despesas com sinistros.

Seguros – Patrimônio

Compreende os produtos oferecidos pela *holding* Mapfre BB SH2 (seguros de veículos e patrimonial). O resultado advém principalmente das receitas com prêmios de seguros e aplicações em títulos e valores mobiliários, deduzidas das despesas de comercialização, provisões técnicas e despesas com sinistros.

Resseguros

Compreende os produtos oferecidos pelo IRB Brasil Re (operações de resseguros). O resultado advém principalmente das receitas com prêmios de resseguros emitidos e retrocessão no país e no exterior e aplicações em títulos e valores mobiliários, deduzidas das despesas de comercialização, provisões técnicas e despesas com sinistros.

Previdência Privada

Esse segmento compreende planos de previdência privada comercializada pela BrasilPrev. O resultado advém principalmente da administração das contribuições de planos de previdência e aplicações em títulos e valores mobiliários, deduzidas das despesas de comercialização, provisões técnicas e despesas com benefícios e resgates.

Capitalização

Responsável essencialmente pela oferta de títulos de capitalização da BrasilCap. O resultado advém das receitas com prêmios de títulos emitidos e aplicações em títulos e valores mobiliários, deduzidas das despesas de comercialização, provisões técnicas e despesas com resgates e sorteios.

Saúde

Compreende os produtos oferecidos pela Brasidental Operadora de Planos Odontológicos S.A. (operação de planos privados de assistência odontológica). O resultado advém principalmente das receitas de contraprestações liquidas de operações com planos de assistência à saúde prêmios retidos e aplicações em títulos e valores mobiliários, deduzidas das despesas de comercialização e provisões técnicas.

e) Demonstração do Resultado por Subsegmento

	3º Trimestre/2014						R\$ mil
	Seguros – Vida, Habitacional e Rural	Seguros – Patrimônio	Resseguros	Previdência	Capitalização	Saúde	
Resultado de operações de seguros							
Prêmios ganhos	1.638.261	2.044.499	801.760	--	--	--	
Prêmios emitidos	1.552.505	2.362.791	957.709	--	--	--	
Variação das provisões técnicas	85.756	(318.292)	(155.949)	--	--	--	
Receitas com emissão de apólices	1.931	1.180	--	--	--	--	
Despesas com sinistros	(474.089)	(1.472.808)	(867.780)	--	--	--	
Custos de aquisição	(389.483)	(400.216)	(27.321)	--	--	--	
Resultado com resseguros	(146.762)	213.337	132.985	--	--	--	
Receita com resseguro	43.027	501.025	343.675	--	--	--	
Despesa com resseguro	(189.789)	(287.688)	(210.690)	--	--	--	
Outras receitas/despesas	(83.249)	(88.722)	(25.234)	--	--	--	
Despesas administrativas	(71.986)	(213.982)	(55.955)	--	--	--	
Despesas com tributos	(42.330)	(43.734)	(16.133)	--	--	--	
Resultado de operações de previdência	--	--	--	34.514	--	--	
Rendas de contribuições e prêmios	--	--	--	7.152.099	--	--	
Constituição da provisão de benefícios a conceder	--	--	--	(7.117.584)	--	--	
Variação das provisões técnicas	--	--	--	(31)	--	--	
Renda com taxas de gestão	--	--	--	332.892	--	--	
Despesas com benefícios e resgates	--	--	--	(1.386)	--	--	
Benefícios retidos	--	--	--	(34.212)	--	--	
Contribuição para cobertura de riscos	--	--	--	49.099	--	--	
Despesas de comercialização	--	--	--	(78.839)	--	--	
Outras receitas/despesas	--	--	--	(7.734)	--	--	
Despesas administrativas	--	--	--	(67.545)	--	--	
Despesas com tributos	--	--	--	(26.287)	--	--	
Resultado de operações de capitalização	--	--	--	--	239.840	--	
Receita líquida com títulos de capitalização	--	--	--	--	1.395.613	--	
Arrecadação com títulos de capitalização	--	--	--	--	(1.155.773)	--	
Variação da provisão para resgate	--	--	--	--	(6.456)	--	
Variação das provisões técnicas	--	--	--	--	(36.438)	--	
Resultado com sorteios	--	--	--	--	(108.251)	--	
Despesas de comercialização	--	--	--	--	(6.109)	--	
Outras receitas/despesas	--	--	--	--	(21.960)	--	
Despesas administrativas	--	--	--	--	(10.049)	--	
Despesas com tributos	--	--	--	--	--	--	
Resultado de operações de assistência à saúde	--	--	--	--	--	5	
Receitas com planos de assistência à saúde	--	--	--	--	--	(1.739)	
Despesas administrativas	--	--	--	--	--	--	
Despesas com tributos	--	--	--	--	--	--	
Resultado financeiro	109.486	92.427	137.255	110.874	72.543	180	
Receitas financeiras	140.514	204.652	743.511	2.164.988	290.721	206	
Despesas financeiras	(31.028)	(112.225)	(606.256)	(2.054.114)	(218.178)	(26)	
Resultado patrimonial	(8.086)	(1.393)	17.527	489	63	--	
Resultado operacional	533.693	130.588	97.104	311.836	123.183	(1.554)	
Ganhos ou perdas com ativos não correntes	--	50	2	32	--	--	
Lucro antes dos impostos	533.693	130.638	97.106	311.868	123.183	(1.554)	
Impostos	(167.253)	(51.019)	(34.538)	(122.915)	(48.093)	--	
Participações sobre o resultado	(3.434)	(8.877)	--	(2.780)	(919)	--	
Lucro líquido	363.006	70.742	62.568	186.172	74.171	(1.554)	
Atribuível ao Grupo BB Seguridade	272.219	35.372	12.833	139.620	49.456	(1.165)	
Atribuível aos demais acionistas	90.787	35.370	49.735	46.552	24.715	(389)	
Total dos ativos	12.695.514	13.376.067	12.581.229	105.540.475	12.063.501	3.841	
Total dos passivos	9.707.772	10.346.778	9.747.431	104.028.711	11.726.872	395	
Total do patrimônio líquido	2.987.742	3.029.289	2.833.798	1.511.764	336.629	3.446	

R\$ mil

	01.01 a 30.09.2014					
	Seguros – Vida, Habitacional e Rural	Seguros – Patrimônio	Resseguros	Previdência	Capitalização	Saúde
Resultado de operações de seguros						
Prêmios ganhos	4.600.184	6.065.295	2.106.257	--	--	--
Prêmios emitidos	5.256.773	6.642.948	1.910.522	--	--	--
Variação das provisões técnicas	(656.589)	(577.653)	195.735	--	--	--
Receitas com emissão de apólices	7.156	3.973	--	--	--	--
Despesas com sinistros	(1.680.148)	(3.659.977)	(1.542.283)	--	--	--
Custos de aquisição	(1.100.918)	(1.210.629)	(55.679)	--	--	--
Resultado com resseguros	(139.331)	(130.518)	(46.730)	--	--	--
Receita com resseguro	440.206	703.001	709.752	--	--	--
Despesa com resseguro	(579.537)	(833.519)	(756.482)	--	--	--
Outras receitas/despesas	(225.897)	(199.621)	(87.971)	--	--	--
Despesas administrativas	(213.581)	(646.892)	(174.859)	--	--	--
Despesas com tributos	(138.658)	(137.632)	(40.966)	--	--	--
Resultado de operações de previdência	--	--	--	99.348	--	--
Rendas de contribuições e prêmios	--	--	--	21.565.265	--	--
Constituição da provisão de benefícios a conceder	--	--	--	(21.465.916)	--	--
Variação das provisões técnicas	--	--	--	(30.975)	--	--
Renda com taxas de gestão	--	--	--	888.792	--	--
Despesas com benefícios e resgates	--	--	--	(3.641)	--	--
Benefícios retidos	--	--	--	(49.321)	--	--
Contribuição para cobertura de riscos	--	--	--	146.086	--	--
Despesas de comercialização	--	--	--	(218.146)	--	--
Outras receitas/despesas	--	--	--	(18.680)	--	--
Despesas administrativas	--	--	--	(189.897)	--	--
Despesas com tributos	--	--	--	(73.210)	--	--
Resultado de operações de capitalização	--	--	--	--	782.936	--
Receita líquida com títulos de capitalização	--	--	--	--	4.659.010	--
Arrecadação com títulos de capitalização	--	--	--	--	(3.876.074)	--
Variação da provisão para resgate	--	--	--	--	(25.633)	--
Variação das provisões técnicas	--	--	--	--	(153.553)	--
Resultado com sorteios	--	--	--	--	(370.664)	--
Despesas de comercialização	--	--	--	--	(6.413)	--
Outras receitas/despesas	--	--	--	--	(59.265)	--
Despesas administrativas	--	--	--	--	(30.519)	--
Despesas com tributos	--	--	--	--	--	--
Resultado de operações de assistência à saúde	--	--	--	--	--	5
Receitas com planos de assistência à saúde	--	--	--	--	--	(1.739)
Despesas administrativas	--	--	--	--	--	--
Despesas com tributos	--	--	--	--	--	--
Resultado financeiro	--	--	326.490	--	--	180
Receitas financeiras	425.109	443.875	1.878.838	6.315.333	820.522	206
Despesas financeiras	(102.582)	(157.006)	(1.552.348)	(5.986.144)	(582.065)	(26)
Resultado patrimonial	(22.791)	(4.710)	42.403	2.097	104	--
Resultado operacional	1.408.543	366.158	526.662	881.643	375.450	(1.554)
Ganhos ou perdas com ativos não correntes	42	(32)	27	17	--	--
Lucro antes dos impostos	1.408.585	366.126	526.689	881.660	375.450	(1.554)
Impostos	(466.761)	(139.035)	(196.241)	(347.364)	(146.138)	--
Participações sobre o resultado	(11.815)	(23.724)	--	(6.613)	(2.848)	--
Lucro líquido	930.009	203.367	330.448	527.683	226.464	(1.554)
Atribuível ao Grupo BB Seguridade	697.414	101.685	67.777	395.736	151.002	(1.165)
Atribuível aos demais acionistas	232.595	101.682	262.671	131.947	75.462	(389)
Total dos ativos	12.695.514	13.376.067	12.581.229	105.540.475	12.063.501	3.841
Total dos passivos	9.707.772	10.346.778	9.747.431	104.028.711	11.726.872	395
Total do patrimônio líquido	2.987.742	3.029.289	2.833.798	1.511.764	336.629	3.446

	3º Trimestre/2013					R\$ mil
	Seguros – Vida, Habitacional e Rural	Seguros – Patrimônio	Resseguros	Previdência	Capitalização	
Resultado de operações de seguros						
Prêmios ganhos	1.248.588	1.937.688	684.990	--	--	
Prêmios emitidos	1.520.681	2.122.109	764.400	--	--	
Variação das provisões técnicas	(272.093)	(184.421)	(79.410)	--	--	
Receitas com emissão de apólices	1.238	170	--	--	--	
Despesas com sinistros	(428.171)	(1.021.427)	(493.270)	--	--	
Custos de aquisição	(304.054)	(400.362)	(28.989)	--	--	
Resultado com resseguros	(91.150)	(190.561)	(5.712)	--	--	
Receita com resseguro	92.086	121.480	298.110	--	--	
Despesa com resseguro	(183.236)	(312.041)	(292.398)	--	--	
Outras receitas/despesas	(74.083)	(61.190)	(6.182)	--	--	
Despesas administrativas	(65.812)	(220.132)	(54.976)	--	--	
Despesas com tributos	(36.221)	(40.944)	(17.971)	--	--	
Resultado de operações de previdência	--	--	--	33.616	--	
Rendas de contribuições e prêmios	--	--	--	3.694.345	--	
Constituição da provisão de benefícios a conceder	--	--	--	(3.660.729)	--	
Variação das provisões técnicas	--	--	--	(12.068)	--	
Renda com taxas de gestão	--	--	--	270.780	--	
Despesas com benefícios e resgates	--	--	--	(2.814)	--	
Benefícios retidos	--	--	--	(14.103)	--	
Contribuição para cobertura de riscos	--	--	--	47.504	--	
Despesas de comercialização	--	--	--	(61.446)	--	
Outras receitas/despesas	--	--	--	(2.975)	--	
Despesas administrativas	--	--	--	(65.438)	--	
Despesas com tributos	--	--	--	(22.641)	--	
Resultado de operações de capitalização						
Receita líquida com títulos de capitalização	--	--	--	--	211.625	
Arrecadação com títulos de capitalização	--	--	--	--	1.383.223	
Variação da provisão para resgate	--	--	--	--	(1.171.598)	
Variação das provisões técnicas	--	--	--	--	(11.377)	
Resultado com sorteios	--	--	--	--	(57.775)	
Despesas de comercialização	--	--	--	--	(92.841)	
Outras receitas/despesas	--	--	--	--	(1.233)	
Despesas administrativas	--	--	--	--	(18.115)	
Despesas com tributos	--	--	--	--	(7.283)	
Resultado financeiro	94.968	65.174	86.916	80.604	24.398	
Receitas financeiras	113.845	120.079	322.357	1.355.695	167.162	
Despesas financeiras	(18.877)	(54.905)	(235.441)	(1.275.091)	(142.764)	
Resultado patrimonial	(6.848)	(2.032)	(14.287)	2.380	(50)	
Resultado operacional	338.455	66.384	161.943	253.399	47.349	
Ganhos ou perdas com ativos não correntes	(46)	(82)	3	46	--	
Lucro antes dos impostos	338.409	66.302	161.946	253.445	47.349	
Impostos	(113.701)	(18.093)	(58.298)	(97.487)	(19.800)	
Participações sobre o resultado	(3.668)	(9.022)	--	(2.707)	(881)	
Lucro líquido	221.040	39.187	103.648	153.251	26.668	
Atribuível ao Grupo BB Seguridade	165.756	19.594	11.796	114.931	17.783	
Atribuível aos demais acionistas	55.284	19.593	91.852	38.320	8.885	
Total dos ativos	10.912.127	12.001.396	12.746.417	79.425.613	9.335.691	
Total dos passivos	7.816.391	9.395.756	10.123.204	78.125.277	9.079.389	
Total do patrimônio líquido	3.095.736	2.605.640	2.623.213	1.300.336	256.302	

	R\$ mil				
	01.01 a 30.09.2013				
	Seguros – Vida, Habitacional e Rural	Seguros – Patrimônio	Resseguros	Previdência	Capitalização
Resultado de operações de seguros					
Prêmios ganhos	3.477.145	5.466.404	1.918.899	--	--
Prêmios emitidos	4.504.732	5.786.259	1.961.726	--	--
Variação das provisões técnicas	(1.027.587)	(319.855)	(42.827)	--	--
Receitas com emissão de apólices	4.783	(429)	--	--	--
Despesas com sinistros	(1.189.715)	(2.990.511)	(1.908.958)	--	--
Custos de aquisição	(854.661)	(1.168.051)	(67.279)	--	--
Resultado com resseguros	(229.978)	(253.671)	231.747	--	--
Receita com resseguro	218.144	437.475	1.070.017	--	--
Despesa com resseguro	(448.122)	(691.146)	(838.270)	--	--
Outras receitas/despesas	(189.139)	(168.822)	(2.991)	--	--
Despesas administrativas	(190.727)	(629.113)	(151.671)	--	--
Despesas com tributos	(110.977)	(129.953)	(55.789)	--	--
Resultado de operações de previdência	--	--	--	95.286	--
Rendas de contribuições e prêmios	--	--	--	15.627.081	--
Constituição da provisão de benefícios a conceder	--	--	--	(15.531.795)	--
Variação das provisões técnicas	--	--	--	(44.674)	--
Renda com taxas de gestão	--	--	--	759.621	--
Despesas com benefícios e resgates	--	--	--	(6.453)	--
Benefícios retidos	--	--	--	(34.307)	--
Contribuição para cobertura de riscos	--	--	--	140.411	--
Despesas de comercialização	--	--	--	(178.190)	--
Outras receitas/despesas	--	--	--	(11.380)	--
Despesas administrativas	--	--	--	(187.812)	--
Despesas com tributos	--	--	--	(63.364)	--
Resultado de operações de capitalização					
Receita líquida com títulos de capitalização	--	--	--	--	781.743
Arrecadação com títulos de capitalização	--	--	--	--	4.533.719
Variação da provisão para resgate	--	--	--	--	(3.751.976)
Variação das provisões técnicas	--	--	--	--	1.978
Resultado com sorteios	--	--	--	--	(170.798)
Despesas de comercialização	--	--	--	--	(304.678)
Outras receitas/despesas	--	--	--	--	(1.058)
Despesas administrativas	--	--	--	--	(54.451)
Despesas com tributos	--	--	--	--	(36.345)
Resultado financeiro	209.904	133.037	161.076	231.854	11.409
Receitas financeiras	280.475	263.718	603.427	1.593.704	415.915
Despesas financeiras	(70.571)	(130.681)	(442.351)	(1.361.850)	(404.506)
Resultado patrimonial	(23.774)	(5.021)	(4.622)	7.140	21
Resultado operacional	902.861	253.870	120.412	708.132	227.821
Ganhos ou perdas com ativos não correntes	32	(6)	8	52	--
Lucro antes dos impostos	902.893	253.864	120.420	708.184	227.821
Impostos	(299.095)	(81.912)	(99.992)	(275.075)	(91.968)
Participações sobre o resultado	(8.002)	(28.574)	--	(7.637)	(2.541)
Lucro líquido	595.796	143.378	20.428	425.472	133.312
Atribuível ao Grupo BB Seguridade	446.787	71.689	11.796	319.083	88.870
Atribuível aos demais acionistas	149.009	71.689	8.632	106.389	44.442
Total dos ativos	10.912.127	12.001.396	12.746.417	79.425.613	9.335.691
Total dos passivos	7.816.391	9.395.756	10.123.204	78.125.277	9.079.389
Total do patrimônio líquido	3.095.736	2.605.640	2.623.213	1.300.336	256.302

8 – CAIXA E EQUIVALENTES DE CAIXA

	R\$ mil			
	Controlador		Consolidado	
	30.09.2014	31.12.2013	30.09.2014	31.12.2013
Caixa	132	6	153	12
Aplicações Financeiras ⁽¹⁾	64.859	186.609	1.610.178	1.785.272
Total	64.991	186.615	1.610.331	1.785.284

(1) Composto, principalmente, por aplicação em operações compromissadas lastreadas por LFT, junto ao Banco do Brasil S.A., com taxa de remuneração indexada a 99% da TMS e liquidez diária. Os resgates são realizados para cumprimento dos compromissos de curto prazo da empresa.

9 – INSTRUMENTOS FINANCEIROS
a) Ativos Financeiros ao Valor Justo por meio do Resultado

	R\$ mil							
	Controlador				Consolidado			
	30.09.2014		31.12.2013		30.09.2014		31.12.2013	
	Valor de custo	Valor de mercado/Contábil	Valor de custo	Valor de mercado/Contábil	Valor de custo	Valor de mercado/Contábil	Valor de custo	Valor de mercado/Contábil
Certificado de Depósito Bancário	--	--	--	--	517	574	2.879	2.966

b) Ativos Financeiros Disponíveis para Venda

	R\$ mil							
	Controlador				Consolidado			
	30.09.2014		31.12.2013		30.09.2014		31.12.2013	
	Valor de custo	Valor de mercado/Contábil	Valor de custo	Valor de mercado/Contábil	Valor de custo	Valor de mercado/Contábil	Valor de custo	Valor de mercado/Contábil
Certificado de Investimento	--	--	--	--	81	77	1.850	80

10 – INVESTIMENTOS EM PARTICIPAÇÕES SOCIETÁRIAS
a) Participações Societárias Avaliadas pelo Método de Equivalência Patrimonial

Empresas	Controlador										R\$ mil
	Capital Social	Patrimônio Líquido Ajustado ⁽¹⁾	Saldo Contábil 31.12.2013	Dividendos/JCP	Ajustes de Avaliação Patrimonial	Outros Eventos	Resultado de Equivalência	Saldo Contábil 30.09.2014	Consolidado		
									Movimentações 01.01 a 30.09.2014	Resultado de Equivalência Patrimonial	
BB Seguros Participações S.A.	3.103.201	6.816.552	5.982.187	(593.317)	5.175	--	1.422.507	6.816.552	--	--	--
BB Mapfre SH1 Participações S.A. ⁽²⁾	2.050.198	2.421.146	2.446.357	(632.091)	1.185	--	697.414	2.512.865	272.219	697.414	2.512.865
Mapfre BB SH2 Participações S.A. ⁽³⁾	1.968.380	2.923.707	1.868.785	--	3.813	--	101.685	1.974.283	35.372	101.685	1.974.283
Brasilprev Seguros e Previdência S.A.	602.955	1.511.764	1.062.519	(348.006)	546	--	395.736	1.110.795	139.620	395.736	1.110.795
IRB Brasil RE S/A	1.453.080	2.827.359	552.960	(34.116)	(369)	--	67.777	586.252	12.833	67.777	586.252
Brasilcap Capitalização S.A. ⁽⁴⁾	111.264	331.075	290.429	(109.865)	--	--	150.879	331.443	49.416	150.879	331.443
Brasil dental Operadora de Planos Odontológicos S.A. ⁽⁵⁾	5.000	3.446	--	--	--	3.749	(1.165)	2.584	(1.165)	(1.165)	2.584
BB Capitalização S.A.	5.400	5.554	5.510	(79)	--	--	123	5.554	--	--	--
BB Cor Participações S.A.	36.211	362.400	41.842	(598.814)	1.607	--	917.765	362.400	--	--	--
BB Corretora de Seguros e Administradora de Bens S.A.	26.918	353.872	33.400	(598.683)	1.607	--	917.548	353.872	--	--	--
Total das participações			6.024.029	(1.192.131)	6.782	--	2.340.272	7.178.952	508.295	1.412.326	6.518.222

(1) Patrimônio líquido não ajustado pelo percentual de participação societária detido pela BB Seguridade.

(2) Inclui no valor contábil do investimento em 30.09.2014 o saldo de R\$ 693.836 mil relativo ao ágio oriundo do acordo de parceria com a Mapfre.

(3) Inclui no valor contábil do investimento em 30.09.2014 o saldo de R\$ 97.704 mil relativo ao ágio oriundo do acordo de parceria com a Mapfre.

(4) Inclui no valor contábil do investimento em 30.09.2014 o saldo de R\$ 110.749 mil relativo ao ágio na aquisição de participação societária da empresa Sulacap pela BB Seguros, ocorrida em 22/07/2011.

(5) Investimento constituído em 12.03.2014, mediante acordo, conforme descrito na Nota 2.

Empresas	R\$ mil									
	Controlador					Consolidado				
	Capital Social	Patrimônio Líquido Ajustado ⁽¹⁾	Saldo Contábil	Movimentações 01.01 a 30.09.2013	Ajustes de Avaliação Patrimonial	Outros Eventos	Resultado de Equivalência	Saldo Contábil	Resultado de Equivalência Patrimonial	Saldo Contábil
		31.12.2012	30.09.2013	30.09.2013	01.01 a 30.09.2013	30.09.2013	30.09.2013	31.12.2012	30.09.2013	31.12.2012
BB Seguros Participações S.A.	3.103.201	5.942.144	5.603.330	(600.000)	(14.568)	953.382	5.942.144	--	--	--
BB Mapfre SH1 Participações S.A. ⁽²⁾	2.050.198	2.468.485	2.674.815	(534.679)	(9.569)	2.856	2.580.210	165.756	446.787	2.580.210
Mapfre BB SH2 Participações S.A. ⁽³⁾	1.968.380	2.447.491	1.679.323	--	(450)	71.689	1.750.562	19.594	71.689	1.750.562
Brasiprev Seguros e Previdência S.A.	409.498	1.300.336	799.019	(169.243)	19	319.083	948.878	114.931	319.083	948.878
Brasicaop Capitalização S.A. ⁽⁴⁾	79.054	250.774	232.386	(43.329)	--	88.858	277.915	17.764	88.858	277.915
IRB Brasil RE S/A	1.453.080	2.434.573	--	--	(5.272)	548.116	554.640	11.796	11.796	554.640
BB Capitalização S.A.	5.400	5.528	5.521	(6)	--	12	5.527	--	--	--
BB Cor Participações S.A.	36.211	259.787	33.544	(399.563)	(21)	1.080	259.787	--	--	--
BB Corretora de Seguros e Administradora de Bens S.A.	26.918	251.219	33.424	(406.900)	(21)	624.716	251.219	--	--	--
Total das participações			5.636.874	(999.563)	(14.589)	1.080	6.201.931	329.841	938.213	6.112.205

(1) Patrimônio líquido não ajustado pelo percentual de participação societária detido pela BB Seguridade.

(2) Inclui no valor contábil do investimento em 30.09.2013 o saldo de R\$ 693.836 mil relativo ao ágio oriundo do acordo de parceria com a Mapfre.

(3) Inclui no valor contábil do investimento em 30.09.2013 o saldo de R\$ 97.704 mil relativo ao ágio oriundo do acordo de parceria com a Mapfre.

(4) Inclui no valor contábil do investimento em 30.09.2013 o saldo de R\$ 110.749 mil relativo ao ágio na aquisição de participação societária ocorrida em 22/07/2011.

b) Informações

Os dividendos recebidos dos investimentos em participações societárias avaliados pelo método de equivalência patrimonial totalizaram R\$ 1.160.262 mil em 30.09.2014 (R\$ 1.346.421 mil em 31.12.2013).

Os investimentos em participações societárias avaliados pelo método de equivalência patrimonial não possuem ações regularmente negociadas em bolsas de valores.

Nenhum dos investimentos em participações societárias avaliados pelo método de equivalência patrimonial apresentou restrições significativas para a transferência de recursos na forma de dividendos em caixa ou de restituição de empréstimos ou adiantamentos nos períodos apresentados.

Não há operações descontinuadas de investimentos em participações societárias avaliados pelo método de equivalência patrimonial nas quais o Grupo BB Seguridade tenha parte.

c) Descrição do Contexto Operacional dos Investimentos em Participações Societárias, por Segmento de Negócios

Segmento/Ramo de atuação	Descrição	% de participação	
		30.09.2014	ON
		Total	ON
Segmento seguridade			
Seguros – Vida, habitacional e rural			
BB Mapfre SH1 Participações S.A.	Holding de outras sociedades dedicadas à comercialização de seguros de pessoas, imobiliário e agrícola.	74,99	49,99
Mapfre Vida S.A	Atuação no segmento de seguros do ramo vida em geral.	74,99	49,99
Vida Seguradora S.A	Atuação no segmento de seguros do ramo vida em geral.	74,99	49,99
Companhia de Seguros Aliança do Brasil	Atuação no segmento de riscos de pessoas, seguros rurais e seguro habitacional.	74,99	49,99
Seguros – Patrimônio			
Mapfre BB SH2 Participações S.A.	Holding de outras sociedades dedicadas à comercialização de seguros de danos, incluídos os seguros de veículos e excluídos os seguros imobiliário e agrícola.	50,00	49,00
Mapfre Affinity Seguradora S.A.	Atuação no segmento de seguros e nos ramos de vida e elementares.	50,00	49,00
Brasilveículos Companhia de Seguros	Atuação no segmento de seguros de danos, especializada na modalidade automóvel.	50,00	49,00
Mapfre Seguros Gerais S.A.	Atuação no segmento de seguros e cosseguros nos ramos de vida e elementares.	50,00	49,00
Mapfre Assistência S.A.	Operadora de assistência 24 horas com foco de atuação no segmento de seguros de danos.	50,00	49,00
Aliança do Brasil Seguros S.A.	Atuação no segmento de seguros de danos.	50,00	49,00
Resseguros			
IRB Brasil RE S/A	Atuação no segmento de resseguros no país e no exterior.	20,51	20,51
Capitalização			
Brasilecap Capitalização S.A.	Comercializa planos de capitalização, bem como outros produtos e serviços admitidos às sociedades de capitalização.	66,66	49,99
BB Capitalização S.A.	Emissão e comercialização de planos de capitalização na forma da legislação vigente.	100,00	100,00
Previdência Privada			
Brasilprev Seguros e Previdência S.A.	Comercializa seguros de vida com cobertura de sobrevivência e planos de aposentadoria e benefícios complementares.	74,99	49,99
Brasilprev Nosso Futuro Seguros e Previdência S.A. (1)	Foco de atuação nos segmentos de seguros de pessoas e de planos de benefício de previdência complementar aberta.	74,99	49,99
Segmento Saúde			
Brasilprev Operadora de Planos Odontológicos S.A.	Comercialização de planos odontológicos	74,99	49,99
Segmento Corretagem			
BB Corretora de Seguros e Adm. de Bens S.A.	Corretagem de seguros dos ramos elementares, vida e saúde, títulos de capitalização, planos de previdência complementar aberta e administração de bens.	100,00	100,00

(1) Empresa incorporada pela Brasilprev Seguros e Previdência S.A. em 30.11.2013.

d) Composição Analítica do Resultado dos Investimentos em Participações Societárias
d.1) Segmento Seguridade: Seguros – Vida, Habitacional e Rural

3º Trim/2014	Mapfre Vida S.A	Vida Seguradora	Cia. de Seguros Aliança do Brasil	BB Mapfre SH1	Ajustes/ Eliminação	Total
	121.645	53.526	1.377.334	--	--	1.552.505
Prêmios emitidos	--	--	--	--	--	--
Contribuições para cobertura de riscos	(3.265)	17.065	71.956	--	--	85.756
Varição das provisões técnicas de prêmios	118.380	70.591	1.449.290	--	--	1.638.261
Prêmios ganhos e receitas de contribuições						
Receita com emissão de apólices	(25)	--	1.956	--	--	1.931
Sinistros ocorridos	(81.291)	(33.700)	(359.098)	--	--	(474.089)
Custos de aquisição	(31.707)	(8.235)	(349.541)	--	--	(389.483)
Resultado com resseguro	(5.775)	1.018	(142.005)	--	--	(146.762)
Receita com resseguro	(154)	1.200	41.981	--	--	43.027
Despesa com resseguro	(5.621)	(182)	(183.986)	--	--	(189.789)
Outras receitas e despesas operacionais	(5.467)	(2.875)	(74.907)	--	--	(83.249)
Despesas administrativas	(7.099)	(4.490)	(59.893)	(504)	--	(71.986)
Despesas com tributos	(2.411)	(2.498)	(37.003)	(418)	--	(42.330)
Resultado financeiro	12.051	8.783	85.301	3.351	--	109.486
Receitas financeiras	14.391	9.369	113.254	3.500	--	140.514
Despesas financeiras	(2.340)	(586)	(27.953)	(149)	--	(31.028)
Resultado patrimonial	(19)	24	35	358.700	(366.826)	(8.086)
Resultado operacional	(3.363)	28.618	514.135	361.129	(366.826)	533.693
Ganhos ou perdas com ativos não correntes	--	--	--	--	--	--
Resultado antes dos impostos e participações	(3.363)	28.618	514.135	361.129	(366.826)	533.693
Imposto de renda	1.022	(6.918)	(85.369)	1.384	--	(89.881)
Contribuição social	654	(4.353)	(74.327)	654	--	(77.372)
Participações sobre o resultado	(1.065)	12	(2.381)	--	--	(3.434)
Lucro líquido / prejuízo	(2.752)	17.359	352.058	363.167	(366.826)	363.006
Atribuível ao Grupo BB Seguridade	(2.064)	13.018	264.008	272.339	(275.082)	272.219
Atribuível aos demais acionistas	(688)	4.341	88.050	90.828	(91.744)	90.787

	Mapfre Vida S.A	Vida Seguradora	Cia. de Seguros Aliança do Brasil	BB Mapfre SH1	Ajustes/ Eliminação	Total
	366.859	228.283	4.661.631	--	--	5.256.773
Prêmios emitidos	--	--	--	--	--	--
Contribuições para cobertura de riscos	(7.626)	(2.655)	(646.308)	--	--	(656.589)
Variação das provisões técnicas de prêmios	359.233	225.628	4.015.323	--	--	4.600.184
Prêmios ganhos e receitas de contribuições						
Receita com emissão de apólices	(48)	--	7.204	--	--	7.156
Sinistros ocorridos	(244.733)	(109.057)	(1.326.358)	--	--	(1.680.148)
Custos de aquisição	(96.341)	(25.860)	(978.717)	--	--	(1.100.918)
Resultado com resseguro	610	(397)	(139.544)	--	--	(139.331)
Receita com resseguro	2.729	454	437.023	--	--	440.206
Despesa com resseguro	(2.119)	(851)	(576.567)	--	--	(579.537)
Outras receitas e despesas operacionais	(14.779)	(16.470)	(194.648)	--	--	(225.897)
Despesas administrativas	(22.073)	(13.353)	(176.740)	(1.415)	--	(213.581)
Despesas com tributos	(9.269)	(9.015)	(118.977)	(1.397)	--	(138.658)
Resultado financeiro	31.693	20.242	259.156	11.436	--	322.527
Receitas financeiras	38.432	26.316	348.776	11.585	--	425.109
Despesas financeiras	(6.739)	(6.074)	(89.620)	(149)	--	(102.582)
Resultado patrimonial	(63)	(34)	452	914.981	(938.127)	(22.791)
Resultado operacional	4.230	71.684	1.347.151	923.605	(938.127)	1.408.543
Ganhos ou perdas com ativos não correntes	36	--	6	--	--	42
Resultado antes dos impostos e participações	4.266	71.684	1.347.157	923.605	(938.127)	1.408.585
Imposto de renda	(408)	(17.686)	(240.686)	3.818	--	(254.962)
Contribuição social	(116)	(10.785)	(202.743)	1.845	--	(211.799)
Participações sobre o resultado	(3.632)	(173)	(8.010)	--	--	(11.815)
Lucro líquido / prejuízo	110	43.040	895.718	929.268	(938.127)	930.009
Atribuível ao Grupo BB Seguridade	82	32.276	671.699	696.858	(703.501)	697.414
Atribuível aos demais acionistas	28	10.764	224.019	232.410	(234.626)	232.595

	Mapfre Vida S.A	Vida Seguradora	Cia. de Seguros Aliança do Brasil	BB Mapfre SH1	Ajustes/ Eliminação	Total
3º Trim/2013						R\$ mil
Prêmios emitidos	110.102	58.130	1.352.449	--	--	1.520.681
Contribuições para cobertura de riscos	--	--	--	--	--	--
Variação das provisões técnicas de prêmios	1.081	13.895	(287.069)	--	--	(272.093)
Prêmios ganhos e receitas de contribuições	111.183	72.025	1.065.380	--	--	1.248.588
Receita com emissão de apólices	(32)	--	1.270	--	--	1.238
Sinistros ocorridos	(85.521)	(37.615)	(305.035)	--	--	(428.171)
Custos de aquisição	(30.994)	(10.614)	(262.446)	--	--	(304.054)
Resultado com resseguro	1.641	1.514	(94.305)	--	--	(91.150)
Receita com resseguro	5.346	2.557	84.183	--	--	92.086
Despesa com resseguro	(3.705)	(1.043)	(178.488)	--	--	(183.236)
Outras receitas e despesas operacionais	(2.347)	2.023	(73.837)	78	--	(74.083)
Despesas administrativas	(8.133)	(4.074)	(53.128)	(477)	--	(65.812)
Despesas com tributos	(1.846)	(2.492)	(31.755)	(128)	--	(36.221)
Resultado financeiro	6.220	10.857	72.948	4.943	--	94.968
Receitas financeiras	11.101	12.470	85.317	4.957	--	113.845
Despesas financeiras	(4.881)	(1.613)	(12.369)	(14)	--	(18.877)
Resultado patrimonial	(19)	--	37	215.713	(222.579)	(6.848)
Resultado operacional	(9.848)	31.624	319.129	220.129	(222.579)	338.455
Ganhos ou perdas com ativos não correntes	34	--	(2)	(78)	--	(46)
Resultado antes dos impostos e participações	(9.814)	31.624	319.127	220.051	(222.579)	338.409
Imposto de renda	2.764	(7.501)	(58.071)	633	(958)	(63.133)
Contribuição social	1.658	(4.762)	(47.409)	520	(575)	(50.568)
Participações sobre o resultado	(1.342)	(29)	(2.297)	--	--	(3.668)
Lucro líquido / prejuízo	(6.734)	19.332	211.350	221.204	(224.112)	221.040
Atribuível ao Grupo BB Seguridade	(5.050)	14.497	158.490	165.881	(168.062)	165.756
Atribuível aos demais acionistas	(1.684)	4.835	52.860	55.323	(56.050)	55.284

	Mapfre Vida S.A	Vida Seguradora	Cia. de Seguros Aliança do Brasil	BB Mapfre SH1	Ajustes/ Eliminação	Total
01.01 a 30.09.2013						R\$ mil
Prêmios emitidos	355.698	225.822	3.923.212	--	--	4.504.732
Contribuições para cobertura de riscos	--	--	--	--	--	--
Variação das provisões técnicas de prêmios	6	18.905	(1.046.498)	--	--	(1.027.587)
Prêmios ganhos e receitas de contribuições	355.704	244.727	2.876.714	--	--	3.477.145
Receita com emissão de apólices	(108)	--	4.891	--	--	4.783
Sinistros ocorridos	(260.136)	(122.656)	(806.923)	--	--	(1.189.715)
Custos de aquisição	(101.279)	(29.945)	(723.437)	--	--	(854.661)
Resultado com resseguro	(2.611)	21	(227.388)	--	--	(229.978)
Receita com resseguro	9.199	3.042	205.903	--	--	218.144
Despesa com resseguro	(11.810)	(3.021)	(433.291)	--	--	(448.122)
Outras receitas e despesas operacionais	(10.745)	2.972	(181.444)	78	--	(189.139)
Despesas administrativas	(27.954)	(16.464)	(145.229)	(1.080)	--	(190.727)
Despesas com tributos	(6.500)	(9.091)	(95.088)	(298)	--	(110.977)
Resultado financeiro	16.506	26.021	140.625	26.752	--	209.904
Receitas financeiras	28.957	31.928	192.202	27.388	--	280.475
Despesas financeiras	(12.451)	(5.907)	(51.577)	(636)	--	(70.571)
Resultado patrimonial	(58)	--	110	568.572	(592.398)	(23.774)
Resultado operacional	(37.181)	95.585	842.831	594.024	(592.398)	902.861
Ganhos ou perdas com ativos não correntes	34	--	(2)	--	--	32
Resultado antes dos impostos e participações	(37.147)	95.585	842.829	594.024	(592.398)	902.893
Imposto de renda	10.499	(23.662)	(150.460)	(494)	(958)	(165.075)
Contribuição social	6.401	(14.376)	(125.912)	442	(575)	(134.020)
Participações sobre o resultado	(4.289)	(86)	(3.627)	--	--	(8.002)
Lucro líquido / prejuízo	(24.536)	57.461	562.830	593.972	(593.931)	595.796
Atribuível ao Grupo BB Seguridade	(18.400)	43.090	422.066	445.420	(445.389)	446.787
Atribuível aos demais acionistas	(6.136)	14.371	140.764	148.552	(148.542)	149.009

d.2) Segmento Seguridade: Seguros – Patrimônio

3º Trim/2014	Aliança do Brasil Seguros	Brasilveículos	Mapfre Seguros Gerais	Mapfre Affinity Seguradora	Mapfre Assistência	Mapfre BB SH2	Ajustes/ Eliminação	Total
Prêmios emitidos	197.223	570.615	1.411.318	183.635	--	--	--	2.362.791
Contribuições para cobertura de riscos	--	--	--	--	--	--	--	--
Variação das provisões técnicas de prêmios	(16.119)	(86.462)	(223.532)	7.821	--	--	--	(318.292)
Prêmios ganhos e receitas de contribuições	181.104	484.153	1.187.786	191.456	--	--	--	2.044.499
Receita com emissão de apólices	600	650	(70)	--	--	--	--	1.180
Sinistros ocorridos	(100.184)	(303.497)	(989.202)	(79.925)	--	--	--	(1.472.808)
Custos de aquisição	(62.387)	(47.808)	(245.825)	(44.196)	--	--	--	(400.216)
Resultado com resseguro	43.178	--	170.159	--	--	--	--	213.337
Receita com resseguro	56.864	--	444.161	--	--	--	--	501.025
Despesa com resseguro	(13.686)	--	(274.002)	--	--	--	--	(287.688)
Outras receitas e despesas operacionais	(2.856)	(13.759)	(25.849)	(46.818)	560	--	--	(88.722)
Despesas administrativas	(17.088)	(69.534)	(107.598)	(19.483)	237	(516)	--	(213.982)
Despesas com tributos	(6.552)	(9.904)	(19.761)	(6.383)	(1.099)	(35)	--	(43.734)
Resultado financeiro	7.969	24.754	50.503	7.735	11	1.455	--	92.427
Receitas financeiras	17.236	38.650	133.732	13.568	11	1.455	--	204.652
Despesas financeiras	(9.267)	(13.896)	(83.229)	(5.833)	--	--	--	(112.225)
Resultado patrimonial	--	--	1.445	2	--	69.638	(72.478)	(1.393)
Resultado operacional	43.784	65.055	21.588	2.388	(291)	70.542	(72.478)	130.588
Ganhos ou perdas com ativos não correntes	--	52	(2)	--	--	--	--	50
Resultado antes dos impostos e participações	43.784	65.107	21.586	2.388	(291)	70.542	(72.478)	130.638
Imposto de renda	(12.090)	(15.874)	(3.720)	(466)	73	149	--	(31.928)
Contribuição social	(7.299)	(9.617)	(1.891)	(392)	26	82	--	(19.091)
Participações sobre o resultado	(30)	(897)	(7.918)	(32)	--	--	--	(8.877)
Lucro líquido / prejuízo	24.365	38.719	8.057	1.498	(192)	70.773	(72.478)	70.742
Atribuível ao Grupo BB Seguridade	12.183	19.359	4.029	749	(96)	35.387	(36.239)	35.372
Atribuível aos demais acionistas	12.182	19.360	4.028	749	(96)	35.386	(36.239)	35.370

	R\$ mil							
01.01 a 30.09.2014	Aliança do Brasil Seguros	Brasilveículos	Mapfre Seguros Gerais	Mapfre Affinity Seguradora	Mapfre Assistência	Mapfre BB SH2	Ajustes/ Eliminação	Total
Prêmios emitidos	551.477	1.519.285	3.996.796	575.390	--	--	--	6.642.948
Contribuições para cobertura de riscos	--	--	--	--	--	--	--	--
Variação das provisões técnicas de prêmios	(41.964)	(107.532)	(451.221)	23.064	--	--	--	(577.653)
Prêmios ganhos e receitas de contribuições	509.513	1.411.753	3.545.575	598.454	--	--	--	6.065.295
Receita com emissão de apólices	2.146	1.901	(74)	--	--	--	--	3.973
Sinistros ocorridos	(238.861)	(866.739)	(2.298.715)	(255.662)	--	--	--	(3.659.977)
Custos de aquisição	(176.283)	(147.548)	(674.513)	(212.285)	--	--	--	(1.210.629)
Resultado com resseguro	37.587	--	(168.084)	(21)	--	--	--	(130.518)
Receita com resseguro	89.252	--	613.752	(3)	--	--	--	703.001
Despesa com resseguro	(51.665)	--	(781.836)	(18)	--	--	--	(833.519)
Outras receitas e despesas operacionais	(13.338)	(45.917)	(82.096)	(61.336)	3.066	--	--	(199.621)
Despesas administrativas	(48.548)	(199.247)	(334.466)	(62.276)	(864)	(1.491)	--	(646.892)
Despesas com tributos	(17.914)	(30.891)	(63.756)	(22.582)	(2.376)	(113)	--	(137.632)
Resultado financeiro	32.626	80.050	146.969	23.312	91	3.821	--	286.869
Receitas financeiras	46.714	121.067	233.483	38.699	91	3.821	--	443.875
Despesas financeiras	(14.088)	(41.017)	(86.514)	(15.387)	--	--	--	(157.006)
Resultado patrimonial	--	18	4.362	(7)	--	200.408	(209.491)	(4.710)
Resultado operacional	86.928	203.380	75.202	7.597	(83)	202.625	(209.491)	366.158
Ganhos ou perdas com ativos não correntes	--	52	(84)	--	--	--	--	(32)
Resultado antes dos impostos e participações	86.928	203.432	75.118	7.597	(83)	202.625	(209.491)	366.126
Imposto de renda	(24.258)	(48.786)	(12.361)	(1.735)	101	572	--	(86.467)
Contribuição social	(14.566)	(29.425)	(7.742)	(1.161)	36	290	--	(52.568)
Participações sobre o resultado	(231)	(3.537)	(19.644)	(119)	(193)	--	--	(23.724)
Lucro líquido / prejuízo	47.873	121.684	35.371	4.582	(139)	203.487	(209.491)	203.367
Atribuível ao Grupo BB Seguridade	23.937	60.842	17.686	2.291	(69)	101.744	(104.746)	101.685
Atribuível aos demais acionistas	23.936	60.842	17.685	2.291	(70)	101.743	(104.745)	101.682

	R\$ mil							
3º Trim/2013	Aliança do Brasil Seguros	Brasilveículos	Mapfre Seguros Gerais	Mapfre Affinity Seguradora	Mapfre Assistência	Mapfre BB SH2	Ajustes/ Eliminação	Total
Prêmios emitidos	166.141	478.327	1.280.158	197.483	--	--	--	2.122.109
Contribuições para cobertura de riscos	--	--	--	--	--	--	--	--
Variação das provisões técnicas de prêmios	(10.936)	(28.740)	(138.849)	(5.896)	--	--	--	(184.421)
Prêmios ganhos e receitas de contribuições	155.205	449.587	1.141.309	191.587	--	--	--	1.937.688
Receita com emissão de apólices	454	(45)	(239)	--	--	--	--	170
Sinistros ocorridos	(49.299)	(285.679)	(614.726)	(71.723)	--	--	--	(1.021.427)
Custos de aquisição	(55.179)	(49.172)	(207.089)	(88.922)	--	--	--	(400.362)
Resultado com resseguro	(13.893)	--	(176.457)	(211)	--	--	--	(190.561)
Receita com resseguro	6.719	--	114.761	--	--	--	--	121.480
Despesa com resseguro	(20.612)	--	(291.218)	(211)	--	--	--	(312.041)
Outras receitas e despesas operacionais	(8.196)	(21.752)	(24.652)	(7.515)	925	--	--	(61.190)
Despesas administrativas	(13.191)	(63.760)	(119.932)	(22.033)	(817)	(399)	--	(220.132)
Despesas com tributos	(5.707)	(9.215)	(18.280)	(6.842)	(844)	(56)	--	(40.944)
Resultado financeiro	10.406	20.317	27.164	7.163	52	72	--	65.174
Receitas financeiras	13.495	30.981	65.435	10.044	52	72	--	120.079
Despesas financeiras	(3.089)	(10.664)	(38.271)	(2.881)	--	--	--	(54.905)
Resultado patrimonial	--	--	567	(1)	--	38.954	(41.552)	(2.032)
Resultado operacional	20.600	40.281	7.665	1.503	(684)	38.571	(41.552)	66.384
Ganhos ou perdas com ativos não correntes	(1)	--	(81)	--	--	--	--	(82)
Resultado antes dos impostos e participações	20.599	40.281	7.584	1.503	(684)	38.571	(41.552)	66.302
Imposto de renda	(5.614)	(7.957)	2.651	(62)	169	453	271	(10.089)
Contribuição social	(3.372)	(5.077)	310	(281)	61	192	163	(8.004)
Participações sobre o resultado	1.834	(1.541)	(9.281)	(34)	--	--	--	(9.022)
Lucro líquido / prejuízo	13.447	25.706	1.264	1.126	(454)	39.216	(41.118)	39.187
Atribuível ao Grupo BB Seguridade	6.724	12.853	632	563	(227)	19.608	(20.559)	19.594
Atribuível aos demais acionistas	6.723	12.853	632	563	(227)	19.608	(20.559)	19.593

	R\$ mil							
01.01 a 30.09.2013	Aliança do Brasil Seguros	Brasilveículos	Mapfre Seguros Gerais	Mapfre Affinity Seguradora	Mapfre Assistência	Mapfre BB SH2	Ajustes/ Eliminação	Total
Prêmios emitidos	534.461	1.381.725	3.298.328	571.745	--	--	--	5.786.259
Contribuições para cobertura de riscos	--	--	--	--	--	--	--	--
Variação das provisões técnicas de prêmios	(82.946)	(37.747)	(213.278)	14.116	--	--	--	(319.855)
Prêmios ganhos e receitas de contribuições	451.515	1.343.978	3.085.050	585.861	--	--	--	5.466.404
Receita com emissão de apólices	1.717	(814)	(1.334)	2	--	--	--	(429)
Sinistros ocorridos	(128.516)	(830.079)	(1.835.449)	(196.467)	--	--	--	(2.990.511)
Custos de aquisição	(168.116)	(146.051)	(589.722)	(264.162)	--	--	--	(1.168.051)
Resultado com resseguro	(35.882)	--	(217.024)	(765)	--	--	--	(253.671)
Receita com resseguro	17.421	--	420.005	49	--	--	--	437.475
Despesa com resseguro	(53.303)	--	(637.029)	(814)	--	--	--	(691.146)
Outras receitas e despesas operacionais	(25.630)	(64.165)	(66.575)	(15.284)	2.832	--	--	(168.822)
Despesas administrativas	(38.398)	(194.745)	(325.745)	(66.607)	(2.482)	(1.136)	--	(629.113)
Despesas com tributos	(16.101)	(28.445)	(60.173)	(22.695)	(2.411)	(128)	--	(129.953)
Resultado financeiro	21.080	21.526	72.605	17.375	96	355	--	133.037
Receitas financeiras	33.476	50.344	154.951	24.496	96	355	--	263.718
Despesas financeiras	(12.396)	(28.818)	(82.346)	(7.121)	--	--	--	(130.681)
Resultado patrimonial	--	89	21.325	(3)	--	143.164	(169.596)	(5.021)
Resultado operacional	61.669	101.294	82.958	37.255	(1.965)	142.255	(169.596)	253.870
Ganhos ou perdas com ativos não correntes	(1)	--	(5)	--	--	--	--	(6)
Resultado antes dos impostos e participações	61.668	101.294	82.953	37.255	(1.965)	142.255	(169.596)	253.864
Imposto de renda	(15.648)	(22.934)	(2.804)	(8.963)	489	1.305	271	(48.284)
Contribuição social	(9.489)	(14.071)	(5.336)	(5.629)	176	558	163	(33.628)
Participações sobre o resultado	1.385	(3.139)	(26.687)	(133)	--	--	--	(28.574)
Lucro líquido / prejuízo	37.916	61.150	48.126	22.530	(1.300)	144.118	(169.162)	143.378
Atribuível ao Grupo BB Seguridade	18.958	30.575	24.063	11.265	(650)	72.059	(84.581)	71.689
Atribuível aos demais acionistas	18.958	30.575	24.063	11.265	(650)	72.059	(84.581)	71.689

d.3) Segmento Seguridade: Seguros – Resseguros

	IRB Brasil RE S/A				R\$ mil
	3º Trim/2014	01.01 a 30.09.2014	3º Trim/2013	01.01 a 30.09.2013	
Prêmios emitidos	957.709	1.910.522	764.400	1.961.726	
Contribuições para cobertura de riscos	--	--	--	--	
Variação das provisões técnicas de prêmios	(155.949)	195.735	(79.410)	(42.827)	
Prêmios ganhos e receitas de contribuições	801.760	2.106.257	684.990	1.918.899	
Receita com emissão de apólices	--	--	--	--	
Sinistros ocorridos	(867.780)	(1.542.283)	(493.270)	(1.908.958)	
Custos de aquisição	(27.321)	(55.679)	(28.989)	(67.279)	
Resultado com resseguro	132.985	(46.730)	5.712	231.747	
Receita com resseguro	343.675	709.752	298.110	1.070.017	
Despesa com resseguro	(210.690)	(756.482)	(292.398)	(838.270)	
Outras receitas e despesas operacionais	(25.234)	(87.971)	(6.182)	(2.991)	
Despesas administrativas	(55.955)	(174.859)	(54.976)	(151.671)	
Despesas com tributos	(16.133)	(40.966)	(17.971)	(55.789)	
Resultado financeiro	137.255	326.490	86.916	161.076	
Receitas financeiras	743.511	1.878.838	322.357	603.427	
Despesas financeiras	(606.256)	(1.552.348)	(235.441)	(442.351)	
Resultado patrimonial	17.527	42.403	(14.287)	(4.622)	
Resultado operacional	97.104	526.662	161.943	120.412	
Ganhos ou perdas com ativos não correntes	2	27	3	8	
Resultado antes dos impostos e participações	97.106	526.689	161.946	120.420	
Imposto de renda	(21.275)	(121.796)	(36.233)	(62.154)	
Contribuição social	(13.263)	(74.445)	(22.065)	(37.838)	
Participações sobre o resultado	--	--	--	--	
Lucro líquido / prejuízo	62.568	330.448	103.648	20.428	
Atribuível ao Grupo BB Seguridade	12.833	67.777	11.796	11.796	
Atribuível aos demais acionistas	49.735	262.671	91.852	8.632	

d.4) Segmento Seguridade: Capitalização

	Brasilcap Capitalização S.A.		BB Capitalização		Ajustes/ Eliminação		Total
	3º Trim/2014	3º Trim/2013	3º Trim/2014	3º Trim/2013	3º Trim/2014	3º Trim/2013	
Arrecadação com títulos de capitalização	1.395.613	1.383.223	--	--	--	--	1.395.613
Varição da provisão para resgate	(1.155.773)	(1.171.598)	--	--	--	--	(1.155.773)
Receita líquida com títulos de capitalização	239.840	211.625	--	--	--	--	239.840
Varição das provisões técnicas	(6.456)	(11.377)	--	--	--	--	(6.456)
Resultado com sorteios	(36.438)	(57.775)	--	--	--	--	(36.438)
Despesas de comercialização	(108.251)	(92.841)	--	--	--	--	(108.251)
Resultado bruto	88.695	49.632	--	--	--	--	88.695
Outras receitas/despesas	(6.109)	(1.166)	--	(67)	--	--	(6.109)
Despesas administrativas	(21.886)	(18.111)	(74)	(4)	--	--	(21.960)
Despesas com tributos	(10.032)	(7.267)	(17)	(16)	--	--	(10.049)
Resultado de capitalização	50.668	23.088	(91)	(87)	--	--	50.577
Resultado financeiro	72.395	24.284	148	114	--	--	72.543
Receitas financeiras	290.572	167.049	149	113	--	--	290.721
Despesas financeiras	(218.177)	(142.765)	(1)	1	--	--	(218.178)
Resultado patrimonial	63	(50)	--	--	--	--	63
Resultado operacional	123.126	47.322	57	27	--	--	123.183
Ganhos ou perdas com ativos não correntes	--	--	--	--	--	--	--
Resultado antes dos impostos e participações	123.126	47.322	57	27	--	--	123.183
Imposto de renda	(29.539)	(7.526)	(9)	(3)	--	--	(29.548)
Contribuição social	(18.537)	(12.266)	(8)	(5)	--	--	(18.545)
Participações sobre o resultado	(919)	(881)	--	--	--	--	(919)
Lucro líquido / prejuízo	74.131	26.649	40	19	--	--	74.171
Atribuível ao Grupo BB Seguridade	49.416	17.764	40	19	--	--	49.456
Atribuível aos demais acionistas	24.715	8.885	--	--	--	--	24.715

	R\$ mil							
	Brasilcap Capitalização S.A.		BB Capitalização		Ajustes/ Eliminação		Total	
	01.01 a 30.09.2014	01.01 a 30.09.2013	01.01 a 30.09.2014	01.01 a 30.09.2013	01.01 a 30.09.2014	01.01 a 30.09.2013	01.01 a 30.09.2014	01.01 a 30.09.2013
Arrecadação com títulos de capitalização	4.659.010	4.533.719	--	--	--	--	4.659.010	4.533.719
Variação da provisão para resgate	(3.876.074)	(3.751.976)	--	--	--	--	(3.876.074)	(3.751.976)
Receita líquida com títulos de capitalização	782.936	781.743	--	--	--	--	782.936	781.743
Variação das provisões técnicas	(25.633)	1.978	--	--	--	--	(25.633)	1.978
Resultado com sorteios	(153.553)	(170.798)	--	--	--	--	(153.553)	(170.798)
Despesas de comercialização	(370.664)	(304.678)	--	--	--	--	(370.664)	(304.678)
Resultado bruto	233.086	308.245	--	--	--	--	233.086	308.245
Outras receitas/despesas	(6.413)	(950)	--	(108)	--	--	(6.413)	(1.058)
Despesas administrativas	(59.078)	(54.333)	(187)	(118)	--	--	(59.265)	(54.451)
Despesas com tributos	(30.469)	(36.293)	(50)	(52)	--	--	(30.519)	(36.345)
Resultado de capitalização	137.126	216.669	(237)	(278)	--	--	136.889	216.391
Resultado financeiro	238.044	11.109	413	300	--	--	238.457	11.409
Receitas financeiras	820.107	415.615	415	300	--	--	820.522	415.915
Despesas financeiras	(582.063)	(404.506)	(2)	--	--	--	(582.065)	(404.506)
Resultado patrimonial	104	21	--	--	--	--	104	21
Resultado operacional	375.274	227.799	176	22	--	--	375.450	227.821
Ganhos ou perdas com ativos não correntes	--	--	--	--	--	--	--	--
Resultado antes dos impostos e participações	375.274	227.799	176	22	--	--	375.450	227.821
Imposto de renda	(90.333)	(52.265)	(27)	(5)	--	--	(90.360)	(52.270)
Contribuição social	(55.752)	(39.693)	(26)	(5)	--	--	(55.778)	(39.698)
Participações sobre o resultado	(2.848)	(2.541)	--	--	--	--	(2.848)	(2.541)
Lucro líquido / prejuízo	226.341	133.300	123	12	--	--	226.464	133.312
Atribuível ao Grupo BB Seguridade	150.879	88.858	123	12	--	--	151.002	88.870
Atribuível aos demais acionistas	75.462	44.442	--	--	--	--	75.462	44.442

d.5) Segmento Seguridade: Previdência Complementar

	Brasilprev Seguros e Previdência S.A			Ajustes/Eliminação			Total	
	3º Trim/2014		01.01 a 30.09.2014	3º Trim/2014		01.01 a 30.09.2014	3º Trim/2014	
	7.152.099	21.565.265	--	7.152.099	21.565.265	--	7.152.099	
Rendimentos de contribuições e prêmios	(7.117.584)	(21.465.916)	--	(7.117.584)	(21.465.916)	--	(7.117.584)	
Constituição da provisão de benefícios a conceder	34.515	99.349	--	34.515	99.349	--	34.515	
Receitas de contribuições e prêmios de VGBL								
Rendimentos com taxas de gestão e outras taxas	332.892	888.792	--	332.892	888.792	--	332.892	
Variação de outras provisões técnicas	134	(30.073)	--	134	(30.073)	--	134	
Benefícios retidos	(34.212)	(49.321)	--	(34.212)	(49.321)	--	(34.212)	
Custo de aquisição	(78.839)	(218.146)	--	(78.839)	(218.146)	--	(78.839)	
Outras receitas e despesas operacionais	(4.956)	(11.359)	--	(4.956)	(11.359)	--	(4.956)	
Contribuições para cobertura de riscos	49.099	146.086	--	49.099	146.086	--	49.099	
Variação das provisões técnicas de prêmios	(165)	(902)	--	(165)	(902)	--	(165)	
Prêmios Ganhos	48.934	145.184	--	48.934	145.184	--	48.934	
Sinistros Ocorridos	(1.386)	(3.641)	--	(1.386)	(3.641)	--	(1.386)	
Custo de aquisição	--	--	--	--	--	--	--	
Outras receitas e despesas operacionais	(2.778)	(7.321)	--	(2.778)	(7.321)	--	(2.778)	
Despesas administrativas	(67.545)	(189.897)	--	(67.545)	(189.897)	--	(67.545)	
Despesas com tributos	(26.287)	(73.210)	--	(26.287)	(73.210)	--	(26.287)	
Resultado financeiro	110.874	329.189	--	110.874	329.189	--	110.874	
Receitas financeiras	2.164.988	6.315.333	--	2.164.988	6.315.333	--	2.164.988	
Despesas financeiras	(2.054.114)	(5.986.144)	--	(2.054.114)	(5.986.144)	--	(2.054.114)	
Resultado patrimonial	--	--	489	489	2.097	2.097	489	
Resultado operacional	311.346	879.546	489	311.346	881.643	2.097	311.835	
Ganhos ou perdas com ativos não correntes	32	17	--	32	17	--	32	
Resultado antes dos impostos e participações	311.378	879.563	489	311.378	881.660	2.097	311.867	
Imposto de renda	(75.932)	(214.594)	--	(75.932)	(214.594)	--	(75.932)	
Contribuição social	(46.983)	(132.770)	--	(46.983)	(132.770)	--	(46.983)	
Participações sobre o resultado	(2.780)	(6.613)	--	(2.780)	(6.613)	--	(2.780)	
Lucro líquido / prejuízo	185.683	525.586	489	185.683	527.683	2.097	186.172	
Atribuível ao Grupo BB Seguridade	139.253	394.163	367	139.253	395.736	1.573	139.620	
Atribuível aos demais acionistas	46.430	131.423	122	46.430	131.947	524	46.552	

	R\$ mil					
	Brasilprev Seguros e Previdência S.A.		Brasilprev Nosso Futuro Seguros e Previdência S.A.		Total	
	3º Trim/2013	01.01 a 30.09.2013	3º Trim/2013 01.01 a 30.09.2013	Ajustes/Eliminação	3º Trim/2013 01.01 a 30.09.2013	3º Trim/2013 01.01 a 30.09.2013
Rendas de contribuições e prêmios	3.680.420	15.583.533	13.925	43.548	--	3.694.345
Constituição da provisão de benefícios a conceder	(3.647.314)	(15.489.830)	(13.415)	(41.965)	--	(3.660.729)
Receitas de contribuições e prêmios de VGBL	33.106	93.703	510	1.583	--	33.616
Rendas com taxas de gestão e outras taxas	267.971	751.445	2.809	8.176	--	270.780
Varição de outras provisões técnicas	(13.734)	(46.292)	1.759	3.453	--	(11.975)
Benefícios retidos	(11.869)	(30.350)	(2.234)	(3.957)	--	(14.103)
Custo de aquisição	(61.251)	(177.242)	(195)	(948)	--	(61.446)
Outras receitas e despesas operacionais	(2.217)	(8.514)	(34)	(58)	--	(2.251)
Contribuições para cobertura de riscos	47.377	140.011	127	400	--	47.504
Varição das provisões técnicas de prêmios	(89)	(1.824)	(4)	(11)	--	(93)
Prêmios Ganhos	47.288	138.187	123	389	--	47.411
Sinistros Ocorridos	(2.814)	(6.380)	--	(73)	--	(2.814)
Custo de aquisição	--	--	--	--	--	--
Outras receitas e despesas operacionais	(724)	(2.808)	--	--	--	(724)
Despesas administrativas	(64.149)	(183.973)	(1.289)	(3.839)	--	(65.438)
Despesas com tributos	(22.250)	(62.144)	(391)	(1.220)	--	(22.641)
Resultado financeiro	80.237	231.721	367	133	--	80.604
Receitas financeiras	1.352.403	1.588.668	3.292	5.036	--	1.355.695
Despesas financeiras	(1.272.166)	(1.356.947)	(2.925)	(4.903)	--	(1.275.091)
Resultado patrimonial	856	2.209	--	1.524	4.931	2.380
Resultado operacional	250.450	699.562	1.425	3.639	1.524	253.399
Ganhos ou perdas com ativos não correntes	46	52	--	--	--	46
Resultado antes dos impostos e participações	250.496	699.614	1.425	3.639	1.524	253.445
Imposto de renda	(59.037)	(168.914)	(356)	(886)	--	(59.393)
Contribuição social	(37.880)	(104.729)	(214)	(546)	--	(38.094)
Participações sobre o resultado	(2.707)	(7.637)	--	--	--	(2.707)
Lucro líquido / prejuízo	150.872	418.334	855	2.207	1.524	153.251
Atribuível ao Grupo BB Seguridade	113.146	313.730	642	1.656	1.143	114.931
Atribuível aos demais acionistas	37.726	104.604	213	551	381	38.320
A empresa Brasilprev Nosso Futuro Seguros e Previdência S.A. foi incorporada pela Brasilprev Seguros e Previdência S.A. em 30.11.2013.						106.389

d.6) Segmento Corretagem

	BB Corretora de Seguros e Administradora de Bens			R\$ mil
	3º Trim/2014	01.01 a 30.09.2014	3º Trim/2013	01.01 a 30.09.2013
Receitas operacionais	562.559	1.660.311	425.497	1.230.052
Receitas de comissões	562.559	1.660.311	425.497	1.230.052
Outras receitas e despesas	(102.135)	(335.710)	(106.913)	(316.964)
Despesas administrativas	(100.306)	(329.973)	(104.395)	(309.313)
Despesas pessoal	(1.829)	(5.737)	(2.518)	(7.651)
Resultado operacional	460.424	1.324.601	318.584	913.088
Resultado financeiro	22.705	66.340	12.166	34.924
Receitas financeiras	33.629	84.300	19.120	46.263
Despesas financeiras	(10.924)	(17.960)	(6.954)	(11.339)
Lucro/(prejuízo) antes dos impostos	483.129	1.390.941	330.750	948.012
Impostos	(164.263)	(473.393)	(112.934)	(323.296)
Lucro/(prejuízo) líquido	318.866	917.548	217.816	624.716
Atribuível ao Grupo BB Seguridade	318.866	917.548	217.816	624.716

d.7) Segmento Saúde

		Brasilidental Operadora de Planos Odontológicos		R\$ mil
		3º Trim/2014	01.01 a 30.09.2014	
		5	5	5
Receitas operacionais				
Receitas com planos de assistência à saúde		5	5	5
Outras receitas e despesas				
Despesas administrativas		(1.739)	(1.739)	(1.739)
Despesas com tributos		--	--	--
Resultado operacional		(1.734)	(1.734)	(1.734)
Resultado financeiro				
Receitas financeiras		180	180	180
Despesas financeiras		206	206	206
		(26)	(26)	(26)
Lucro/(prejuízo) antes dos impostos		(1.554)	(1.554)	(1.554)
Impostos		--	--	--
Lucro/(prejuízo) líquido		(1.554)	(1.554)	(1.554)
Atribuível ao Grupo BB Seguridade		(1.165)	(1.165)	(1.165)
Atribuível aos demais acionistas		(389)	(389)	(389)

e) Composição Analítica dos Elementos Patrimoniais dos Investimentos em Participações Societárias, Apurados em Conformidade com as IFRS
e.1) Segmento Seguridade: Seguros – Vida, Habitacional e Rural

	Mapfre Vida S.A	Vida Seguradora	Cia. de Seguros Aliança do Brasil	BB Mapfre SH1	Ajustes/ Eliminação	Total
30.09.2014						R\$ mil
Ativo						
Caixa e equivalentes de caixa	7.518	3.207	340.526	122	-	351.373
Aplicações	437.815	329.356	4.329.769	29.005	-	5.125.945
Crédito das operações com seguros e resseguros	120.045	51.670	2.546.708	--	-	2.718.423
Ativos de resseguro e retrocessão – provisões técnicas	9.166	1.637	414.225	--	-	425.028
Títulos e créditos a receber	201.158	69.525	1.229.007	3.697	-	1.503.387
Outros valores e bens	1.471	906	659	--	-	3.036
Despesas antecipadas	994	94	11.165	16	-	12.269
Custos de aquisição diferidos	9.902	2.356	1.147.188	--	-	1.159.446
Investimentos	4.126	336	6.282	2.586.992	(1.939.775)	657.961
Imobilizado	543	7.106	12.944	--	-	20.593
Intangível	14.403	1.546	39.355	662.749	-	718.053
Total	807.141	467.739	10.077.828	3.282.581	(1.939.775)	12.695.514
Passivo						
Contas a pagar	41.344	18.013	409.518	294.839	-	763.714
Débitos com operações de seguros e resseguros	71.670	27.741	1.531.549	--	-	1.630.960
Provisões técnicas – seguros	328.397	260.037	5.803.038	--	-	6.391.472
Depósitos de terceiros	1.197	783	340.002	--	-	341.982
Outros passivos	911	694	578.039	--	-	579.644
Patrimônio líquido	363.622	160.471	1.415.682	2.987.742	(1.939.775)	2.987.742
Atribuível ao Grupo BB Seguridade	272.680	120.337	1.061.620	2.240.508	(1.454.637)	2.240.508
Atribuível aos demais acionistas	90.942	40.134	354.062	747.234	(485.138)	747.234
Total	807.141	467.739	10.077.828	3.282.581	(1.939.775)	12.695.514

	Mapfre Vida S.A	Vida Seguradora	Cia. de Seguros Aliança do Brasil	BB Mapfre SH1	Ajustes/ Eliminação	Total
Ativo						
Caixa e equivalentes de caixa	162.763	158.238	818.772	40.434	--	1.180.207
Aplicações	254.347	181.676	2.902.120	16.519	--	3.354.662
Crédito das operações com seguros e resseguros	107.980	46.935	2.068.045	--	--	2.222.960
Ativos de resseguro e retrocessão – provisões técnicas	18.386	3.456	329.919	--	(11.766)	339.995
Títulos e créditos a receber	230.467	95.437	1.203.615	8.750	--	1.538.269
Outros valores e bens	4.925	1.573	8	--	--	6.506
Despesas antecipadas	787	158	4.839	261	--	6.045
Custos de aquisição diferidos	11.222	3.592	969.861	--	--	984.675
Investimentos	4.133	466	5.930	2.435.603	(1.788.385)	657.747
Imobilizado	772	8.058	9.406	--	--	18.236
Intangível	10.386	740	30.441	686.635	--	728.202
Outros ativos	--	--	--	--	--	--
Total	806.168	500.329	8.342.956	3.188.202	(1.800.151)	11.037.504
Passivo						
Contas a pagar	46.203	37.359	275.619	310.374	14.963	684.518
Débitos com operações de seguros e resseguros	81.875	24.644	1.247.808	--	--	1.354.327
Provisões técnicas – seguros	293.585	249.035	4.863.029	--	(49.174)	5.356.475
Depósitos de terceiros	22.177	3.019	143.195	--	--	168.391
Outros passivos	1.084	861	549.131	--	--	551.076
Patrimônio líquido	361.244	165.411	1.264.174	2.877.828	(1.765.940)	2.922.717
Atribuível ao Grupo BB Seguridade	270.897	139.040	948.004	2.158.083	(1.324.278)	2.191.746
Atribuível aos demais acionistas	90.347	46.371	316.170	719.745	(441.662)	730.971
Total	806.168	500.329	8.342.956	3.188.202	(1.800.151)	11.037.504

e.2) Segmento Seguridade: Seguros – Patrimônio

30.09.2014	Aliança do Brasil Seguros	Brasilveículos	Mapfre Seguros Gerais	Mapfre Affinity Seguradora	Mapfre Assistência	Mapfre BB SH2	Ajustes/ Eliminação	Total
Ativo								
Caixa e equivalentes de caixa	110.746	110.098	60.760	6.366	1.289	135.927	–	425.186
Aplicações	426.406	1.019.270	1.857.706	383.299	--	--	--	3.686.681
Crédito das operações com seguros e resseguros	464.385	693.712	2.624.513	200.442	--	--	--	3.983.052
Ativos de resseguro e retrocessão – provisões técnicas	181.335	--	1.519.867	50	--	--	--	1.701.252
Títulos e créditos a receber	64.112	643.023	572.499	303.963	6.137	1.725	--	1.591.459
Outros valores e bens	187	169.255	282.389	280	--	--	--	452.111
Despesas antecipadas	7.875	3.521	12.661	169	--	13	--	24.239
Custos de aquisição diferidos	84.717	117.835	430.528	230.509	--	--	--	863.589
Investimentos	411	1.784	458.080	401	--	2.886.367	(3.081.844)	265.199
Imobilizado	1.550	4.144	79.863	62	--	--	--	85.619
Intangível	5.232	15.634	208.304	8.292	--	60.218	--	297.680
Total	1.346.956	2.778.276	8.107.170	1.133.833	7.426	3.084.250	(3.081.844)	13.376.067
Passivo								
Contas a pagar	96.366	142.480	354.620	30.142	5.088	54.962	--	683.658
Débitos com operações de seguros e resseguros	282.837	85.076	1.105.118	87.848	--	--	--	1.560.879
Provisões técnicas – seguros	722.903	1.499.372	4.422.448	443.205	--	--	--	7.087.928
Depósitos de terceiros	63.248	104.802	261.507	6.406	--	--	--	435.963
Outros passivos	26.692	417.709	16.335	117.614	--	--	--	578.350
Patrimônio líquido	154.910	528.837	1.947.142	448.618	2.338	3.029.288	(3.081.844)	3.029.289
Atribuível ao Grupo BB Seguridade	77.455	264.419	973.571	224.309	1.169	1.514.644	(1.540.922)	1.514.645
Atribuível aos demais acionistas	77.455	264.418	973.571	224.309	1.169	1.514.644	(1.540.922)	1.514.644
Total	1.346.956	2.778.276	8.107.170	1.133.833	7.426	3.084.250	(3.081.844)	13.376.067

31.12.2013	Aliança do Brasil Seguros	Brasilveículos	Mapfre Seguros Gerais	Mapfre Affinity Seguradora	Mapfre Assistência	Mapfre BB SH2	Ajustes/ Eliminação	Total
Ativo								
Caixa e equivalentes de caixa	210.948	221.341	109.757	160.252	573	76	--	702.947
Aplicações	263.616	801.288	1.809.209	169.452	2.006	1.003	--	3.046.554
Crédito das operações com seguros e resseguros	355.610	581.642	1.928.312	236.512	--	--	--	3.102.076
Ativos de resseguro e retrocessão –provisões técnicas	142.782	--	1.119.376	3	--	--	(17.425)	1.244.736
Títulos e créditos a receber	67.343	749.276	642.560	324.265	3.886	911	--	1.788.241
Outros valores e bens	195	74.322	177.654	2.448	--	--	--	254.619
Despesas antecipadas	4.972	164	4.857	12	--	--	--	10.005
Custos de aquisição diferidos	72.783	105.552	418.821	252.456	--	--	--	849.612
Diferimento - vigência do risco	--	--	--	--	--	--	--	--
Investimentos	332	1.756	437.494	306	--	2.782.716	(2.957.428)	265.176
Imobilizado	1.099	955	90.622	305	--	--	--	92.981
Intangível	3.613	18.402	175.840	2.607	--	64.739	--	265.201
Outros ativos	--	--	--	--	--	--	--	--
Total	1.123.293	2.554.678	6.914.502	1.148.618	6.465	2.849.445	(2.974.853)	11.622.148
Passivo								
Contas apagar	94.719	164.919	374.910	74.449	3.989	55.976	16.529	785.491
Débitos com operações de seguros e resseguros	227.505	63.256	766.457	119.679	--	--	--	1.176.897
Provisões técnicas - seguros	565.115	1.356.299	3.842.753	394.322	--	--	(58.746)	6.099.743
Depósitos de terceiros	22.561	41.003	99.018	7.832	--	--	--	170.414
Outros passivos	25.030	398.791	12.784	109.944	--	--	--	546.549
Patrimônio líquido	188.363	530.410	1.818.580	442.392	2.476	2.793.469	(2.932.636)	2.843.054
Atribuível ao Grupo BB Seguridade	94.182	265.205	909.290	221.196	1.238	1.396.735	(1.466.318)	1.421.528
Atribuível aos demais acionistas	94.181	265.205	909.290	221.196	1.238	1.396.734	(1.466.318)	1.421.526
Total	1.123.293	2.554.678	6.914.502	1.148.618	6.465	2.849.445	(2.974.853)	11.622.148

e.3) Segmento Seguridade: Seguros – Resseguros

	R\$ mil	
	30.09.2014	31.12.2013
Ativo		
Caixa e equivalentes de caixa	62.729	55.018
Aplicações	5.379.725	5.168.274
Crédito das operações com seguros e resseguros	2.091.381	2.251.692
Ativos de resseguro e retrocessão – provisões técnicas	3.575.283	3.410.252
Títulos e créditos a receber	1.070.800	952.269
Despesas antecipadas	2.023	972
Custos de aquisição diferidos	82	--
Investimentos	235.494	199.339
Imobilizado	32.412	32.110
Intangível	131.300	166.718
Total	12.581.229	12.236.644
Passivo		
Contas a pagar	665.519	577.837
Débitos com operações de seguros e resseguros	1.130.703	1.229.859
Provisões técnicas – resseguros	7.502.496	7.279.394
Depósitos de terceiros	24.429	29.087
Outros passivos	424.284	403.061
Patrimônio líquido	2.833.798	2.717.406
Atribuível ao Grupo BB Seguridade	581.232	557.359
Atribuível aos demais acionistas	2.252.566	2.160.047
Total	12.581.229	12.236.644

e.4) Segmento Seguridade: Capitalização

	R\$ mil			
30.09.2014	Brasilcap Capitalização	BB Capitalização	Ajustes/Eliminação	Total
Ativo				
Disponível	248	--	--	248
Aplicações	11.343.023	5.604	--	11.348.627
Títulos e créditos a receber	695.012	--	--	695.012
Despesas antecipadas	3.502	--	--	3.502
Investimentos	1.256	--	--	1.256
Imobilizado	6.290	--	--	6.290
Intangível	6.776	--	--	6.776
Outros ativos	1.774	16	--	1.790
Total	12.057.881	5.620	--	12.063.501
Passivo				
Contas a pagar	110.134	66	--	110.200
Débitos de operações com capitalização	2.638	--	--	2.638
Provisões técnicas capitalização	10.995.453	--	--	10.995.453
Outros passivos	618.581	--	--	618.581
Patrimônio líquido	331.075	5.554	--	336.629
Atribuível ao Grupo BB Seguridade	220.695	5.554	--	226.249
Atribuível aos demais acionistas	110.380	--	--	110.380
Total	12.057.881	5.620	--	12.063.501

	R\$ mil			
31.12.2013	Brasilcap Capitalização	BB Capitalização	Ajustes/Eliminação	Total
Ativo				
Disponível	191	--	--	191
Aplicações	9.773.656	5.585	--	9.779.241
Títulos e créditos a receber	596.379	--	--	596.379
Despesas antecipadas	2.570	--	--	2.570
Investimentos	1.272	--	--	1.272
Imobilizado	8.625	--	--	8.625
Intangível	8.187	--	--	8.187
Outros ativos	3.935	--	--	3.935
Total	10.394.815	5.585	--	10.400.400
Passivo				
Contas a pagar	105.820	65	--	105.885
Débitos de operações com capitalização	2.385	--	--	2.385
Provisões técnicas capitalização	9.488.698	--	--	9.488.698
Outros passivos	528.364	10	--	528.374
Patrimônio líquido	269.548	5.510	--	275.058
Atribuível ao Grupo BB Seguridade	179.681	5.510	--	185.191
Atribuível aos demais acionistas	89.867	--	--	89.867
Total	10.394.815	5.585	--	10.400.400

e.5) Segmento Seguridade: Previdência Complementar

	R\$ mil		
30.09.2014	Brasilprev Seguros e Previdência S.A.	Ajustes/Eliminação	Total
Ativo			
Caixa e equivalentes de caixa	5.776	--	5.776
Aplicações	104.383.297	--	104.383.297
Crédito das operações com seguros e resseguros	1.684	--	1.684
Títulos e créditos a receber	338.400	--	338.400
Despesas antecipadas	2.279	--	2.279
Custos de aquisição diferidos	621.270	--	621.270
Créditos das operações com previdência complementar	4.250	--	4.250
Imobilizado	16.393	--	16.393
Intangível	167.126	--	167.126
Total	105.540.475	--	105.540.475
Passivo			
Contas a pagar	255.718	--	255.718
Débitos com operações de seguros e resseguros	3.914	--	3.914
Débitos de operações com previdência complementar	1.540	--	1.540
Depósitos de terceiros	95.156	--	95.156
Provisões técnicas - seguros	72.753.617	--	72.753.617
Provisões técnicas - previdência complementar	30.683.549	--	30.683.549
Outros passivos	235.217	--	235.217
Patrimônio líquido	1.511.764	--	1.511.764
Atribuível ao Grupo BB Seguridade	1.133.672	--	1.133.672
Atribuível aos demais acionistas	378.092	--	378.092
Total	105.540.475	--	105.540.475

	R\$ mil		
31.12.2013	Brasilprev Seguros e Previdência S.A.	Ajustes/Eliminação	Total
Ativo			
Caixa e equivalentes de caixa	181.550	--	181.550
Aplicações	84.386.959	--	84.386.959
Crédito das operações com seguros e resseguros	1.471	--	1.471
Títulos e créditos a receber	253.576	--	253.576
Despesas antecipadas	386	--	386
Custos de aquisição diferidos	473.029	--	473.029
Créditos das operações com previdência complementar	4.181	--	4.181
Imobilizado	17.251	--	17.251
Intangível	160.607	--	160.607
Total	85.479.010	--	85.479.010
Passivo			
Contas a pagar	285.039	--	285.039
Débitos com operações de seguros e resseguros	2.880	--	2.880
Débitos de operações com previdência complementar	1.700	--	1.700
Depósitos de terceiros	23.885	--	23.885
Provisões técnicas - seguros	55.106.491	--	55.106.491
Provisões técnicas - previdência complementar	28.436.537	--	28.436.537
Outros passivos	172.990	--	172.990
Patrimônio líquido	1.449.488	--	1.449.488
Atribuível ao Grupo BB Seguridade	1.086.971	--	1.086.971
Atribuível aos demais acionistas	362.517	--	362.517
Total	85.479.010	--	85.479.010

e.6) Segmento Corretagem

	R\$ mil	
	BB Corretora de Seguros e Adm. de Bens	
	30.09.2014	31.12.2013
Ativo		
Caixa e equivalentes de caixa	977.919	1.020.061
Títulos e valores mobiliários	651	3.047
Ativos fiscais	99.762	76.618
Outros ativos	714.741	646.161
Total	1.793.073	1.745.887
Passivo		
Dividendos a pagar	--	499.986
Provisões	11.843	7.884
Passivos fiscais	179.460	147.232
Outros passivos	1.247.898	1.057.385
Patrimônio líquido	353.872	33.400
Atribuível ao Grupo BB Seguridade	353.872	33.400
Atribuível aos demais acionistas	--	--
Total	1.793.073	1.745.887

e.7) Segmento Saúde

	R\$ mil	
	Brasidental Operadora de Planos Odontológicos S.A.	
	30.09.2014	
Ativo		
Caixa e equivalentes de caixa		40
Títulos e valores mobiliários		3.699
Crédito das operações com seguros e resseguros		7
Ativos fiscais		9
Outros ativos		86
Total		3.841
Passivo		
Dividendos a pagar		--
Provisões		4
Passivos fiscais		45
Outros passivos		346
Patrimônio líquido		3.446
Atribuível ao Grupo BB Seguridade		2.584
Atribuível aos demais acionistas		862
Total		3.841

f) Saldo das Operações com Seguros e Resseguros dos Investimentos em Participações Societárias Avaliados por Equivalência Patrimonial

	R\$ mil	
	30.09.2014	31.12.2013
Seguros – Vida, Habitacional e Rural	2.567.207	2.195.599
Prêmios a Receber	2.090.411	1.909.509
Operações com Seguradoras	18.674	23.314
Operações com Resseguradoras	516.690	298.301
(-) Provisão para Riscos de Crédito	(58.568)	(35.525)
Seguros – Patrimônio	3.758.326	2.903.994
Prêmios a Receber	3.211.071	2.631.783
Operações com Seguradoras	129.391	72.312
Operações com Resseguradoras	498.877	290.759
(-) Provisão para Riscos de Crédito	(81.013)	(90.860)
Resseguros	2.002.945	2.159.349
Prêmios a Receber	1.744.938	1.768.527
Operações com Seguradoras	460.173	495.461
(-) Provisão para Riscos de Crédito	(202.166)	(104.639)
Outros Créditos	466.068	321.969
Total	8.794.546	7.580.911
Atribuível à BB Seguridade	4.460.296	3.681.533
Atribuível aos demais acionistas	4.334.250	3.899.378

g) Saldo dos Passivos por Contratos de Seguros e Provisões Técnicas de Capitalização das Participações Societárias Avaliadas por Equivalência Patrimonial

	R\$ mil	
	30.09.2014	31.12.2013
Seguros – Vida, Habitacional, Rural e Vida com Cobertura de Sobrevivência ⁽¹⁾	78.730.721	60.160.381
Provisão Matemática de Benefícios a Conceder – VGBL	72.437.208	54.878.803
Provisão de Prêmios não Ganhos	3.764.463	3.174.996
Sinistros a Liquidar	1.319.447	1.058.678
Provisão para Eventos Ocorridos e Não Avisados – IBNR	435.183	377.960
Provisão Complementar de Cobertura	347.906	363.562
Provisão Matemática para Resgates	166.731	105.843
Provisão Matemática de Benefícios Concedidos – VGBL	82.276	52.483
Outras Provisões	177.507	148.056
Seguros – Patrimônio ⁽¹⁾	5.386.676	4.896.328
Provisão de Prêmios não Ganhos	3.480.439	3.224.338
Sinistros a Liquidar	1.307.579	1.198.121
Provisão para Eventos Ocorridos e Não Avisados – IBNR	447.149	329.569
Outras Provisões	151.509	144.300
Resseguros	3.926.397	3.868.325
Sinistros a Liquidar	2.429.104	2.406.426
Provisão de Prêmios não Ganhos	935.417	1.026.780
Provisão para Eventos Ocorridos e Não Avisados – IBNR	513.096	411.796
Outras Provisões	48.780	23.323
Previdência Complementar	30.672.887	28.436.537
Provisão Matemática de Benefícios a Conceder – PGBL	27.566.040	25.489.123
Provisão Matemática de Benefícios Concedidos – PGBL	1.477.263	1.324.640
Provisão de Excedente Financeiro	608.401	590.543
Provisão para Eventos Ocorridos e Não Avisados – IBNR	10.223	11.152
Outras Provisões	1.010.960	1.021.079
Capitalização	10.995.453	9.488.698
Provisão Matemática para Resgates	10.672.930	9.245.415
Provisão para Sorteios e Resgates	234.804	160.766
Outras Provisões	87.719	82.517
Total	129.712.134	106.850.269
Atribuível à BB Seguridade	92.869.977	76.005.552
Atribuível aos demais acionistas	36.842.157	30.844.717

(1) Os valores são apresentados líquidos de resseguros.

h) Saldo dos Passivos por Contratos de Seguros e Provisões Técnicas de Capitalização por Produto das Participações Societárias Avaliadas por Equivalência Patrimonial

	R\$ mil	
	30.09.2014	31.12.2013
Seguros – Vida, Habitacional e Rural e Vida com Cobertura de Sobrevidência ⁽¹⁾	78.730.721	60.160.381
Vida gerador de benefícios livres – VGBL	72.764.280	55.106.491
Vida	4.881.978	4.161.003
Ramos elementares	801.446	688.983
DPVAT	283.017	203.904
Seguros – Patrimônio ⁽¹⁾	5.386.676	4.896.328
Auto	3.346.023	2.843.509
Vida	284.922	411.210
Ramos elementares	1.392.774	1.250.055
DPVAT	362.957	391.554
Resseguros	3.926.397	3.868.325
Auto	277.886	174.017
Vida	190.013	61.018
Ramos elementares	3.458.498	3.578.690
DPVAT	--	54.600
Previdência	30.672.887	28.436.537
Plano gerador de benefícios livres – PGBL	22.266.207	20.337.357
Planos tradicionais	8.406.680	8.099.180
Capitalização	10.995.453	9.488.698
Total	129.712.134	106.850.269
Atribuível à BB Seguridade	92.869.977	76.005.552
Atribuível aos demais acionistas	36.842.157	30.844.717

(1) Os valores são apresentados líquidos de resseguros.

i) Garantias dos Passivos por Contratos de Seguros e das Provisões Técnicas de Capitalização das Participações Societárias Avaliadas por Equivalência Patrimonial

	R\$ mil					
	30.09.2014					
	Vida, Habitacional, Rural e Vida com cobertura de sobrevidência	Patrimônio	Previdência	Capitalização	Resseguros	Total
Cotas de fundos de investimento (VGBL e PGBL)	72.196.859	--	22.194.186	--	--	94.391.045
Cotas de fundos de investimento (exceto VGBL e PGBL)	8.869.836	2.720.301	1.523.923	5.050.476	120.000	18.284.536
Títulos públicos	3.056.564	241.878	749.877	3.876.918	3.698.921	11.624.158
Títulos privados	615.323	1.093.644	61.694	2.357.776	181.564	4.310.001
Direitos creditórios	1.394.507	1.663.902	--	57.853	--	3.116.262
Imóveis	3.562	21.559	--	--	--	25.121
Depósitos retidos no IRB e depósitos judiciais	--	516	--	--	--	516
Redutor da necessidade de cobertura	613.219	615.483	--	--	--	1.228.702
Total	86.749.870	6.357.283	24.529.680	11.343.023	4.000.485	132.980.341
Atribuível à BB Seguridade	65.053.727	3.178.641	18.396.033	7.561.259	820.499	95.010.159
Atribuível aos demais acionistas	21.696.143	3.178.642	6.133.647	3.781.764	3.179.986	37.970.182

	31.12.2013					R\$ mil
	Vida, Habitacional, Rural e Vida com cobertura de sobrevivência	Patrimônio	Previdência	Capitalização	Resseguros	Total
Cotas de fundos de investimento (VGBL e PGBL)	49.431.825	--	25.508.246	--	--	74.940.071
Cotas de fundos de investimento (exceto VGBL e PGBL)	7.352.991	3.002.958	2.123.521	4.180.894	--	16.660.364
Títulos públicos	2.418.269	206.862	1.061.412	4.207.031	3.799.613	11.693.187
Títulos privados	721.616	352.473	88.471	1.295.197	71.085	2.528.842
Direitos creditórios	1.278.004	1.294.762	--	90.535	--	2.663.301
Imóveis	3.941	19.280	--	--	--	23.221
Depósitos retidos no IRB e depósitos judiciais	10.264	1.487	--	--	--	11.751
Redutor da necessidade de cobertura	518.863	437.116	--	--	--	955.979
Total	61.735.773	5.314.938	28.781.650	9.773.657	3.870.698	109.476.716
Atribuível à BB Seguridade	46.295.656	2.657.469	21.584.798	6.515.119	793.880	77.846.922
Atribuível aos demais acionistas	15.440.117	2.657.469	7.196.852	3.258.538	3.076.818	31.629.794

j) Cobertura das Provisões Técnicas das Participações Societárias Avaliadas por Equivalência Patrimonial

	30.09.2014	31.12.2013
Provisões técnicas	132.189.198	108.776.338
Custos de Aquisição Diferidos Redutores de PPNG	(1.076.396)	(1.184.679)
Parcela correspondente a resseguros contratados	(1.795.076)	(1.643.374)
Direitos creditórios	(3.461.949)	(2.581.268)
Provisões retidas pelo IRB	(516)	(517)
Depósitos Judiciais	--	(130)
DPVAT	(645.960)	(467.885)
Total a ser coberto	125.209.301	102.898.485
Bens oferecidos em cobertura:		
Quotas e fundos de investimentos	112.606.399	91.998.099
Títulos de renda fixa – públicos	11.526.983	10.665.189
Títulos de renda fixa – privados	3.540.732	2.550.410
Imóveis	25.121	23.221
Total	127.699.235	105.236.919
Suficiência	2.489.934	2.338.434

k) Movimentação dos Passivos por Contratos de Seguros e Previdência Complementar das Participações Societárias Avaliadas por Equivalência Patrimonial

	R\$ mil				
	01.01 a 30.09.2014				
	Saldo Inicial	Constituições	Reversões	Atualizações	Saldo Final
Provisões Técnicas – Seguros e Vida com Cobertura de Sobrevivência	70.538.954	44.000.053	(28.600.249)	4.226.983	90.165.741
Provisão matemática de benefícios a conceder	54.886.048	13.346.433	(8.700)	4.213.427	72.437.208
Provisão de prêmios não ganhos	8.182.654	11.417.881	(10.400.349)	4.690	9.204.876
Provisão de sinistros a liquidar	5.475.588	18.041.229	(17.402.893)	(2.306)	6.111.618
Provisão de eventos ocorridos mas não avisados	1.193.187	676.046	(383.905)	6.880	1.492.208
Provisão complementar de cobertura	301.958	45.948	--	--	347.906
Provisão para resgates e outros valores a regularizar	105.843	154.980	(94.234)	141	166.730
Provisão matemática de benefícios concedidos	52.483	144.557	(118.824)	4.060	82.276
Outras provisões	341.193	172.979	(191.344)	91	322.919
Provisões Técnicas – Previdência Complementar	28.436.536	1.200.440	(760.930)	1.801.173	30.677.219
Provisão matemática de benefícios a conceder	25.489.123	553.783	(140.478)	1.663.612	27.566.040
Provisão matemática de benefícios concedidos	1.324.640	360.705	(312.907)	104.825	1.477.263
Provisão de sinistros a liquidar	28.205	2.807	(5.823)	799	25.988
Provisão de prêmios não ganhos	9.940	96.252	(95.520)	--	10.672
Provisão de eventos ocorridos mas não avisados	11.152	95.490	(96.280)	--	10.362
Outras provisões	1.573.476	91.403	(109.922)	31.937	1.586.894
Total das Provisões Técnicas	98.975.490	45.200.493	(29.361.179)	6.028.156	120.842.960
Atribuível à BB Seguridade	70.575.278	23.604.340	(11.992.787)	4.522.959	86.709.790
Atribuível aos demais acionistas	28.400.212	21.596.153	(17.368.392)	1.505.197	34.133.170

	R\$ mil				
	01.01 a 30.09.2014				
	Saldo Inicial	Constituições	Reversões	Atualizações	Saldo Final
Provisões Técnicas – Resseguros	5.482.468	16.808.021	(16.221.094)	(16.506)	6.052.889
Provisão de sinistros a liquidar - PSL	3.218.792	13.271.684	(12.978.915)	(28.166)	3.483.395
Provisão de prêmios não ganhos (PPNG + PRVNE)	1.783.390	2.907.076	(2.738.839)	4.690	1.956.317
Provisão de eventos ocorridos e não avisados – IBNR	485.809	502.873	(385.547)	6.880	610.015
Provisão de eventos ocorridos e não avisados - IBNeR	(39.149)	601	(23.853)	--	(62.401)
Outras provisões (PMBaC)	7.245	--	(7.245)	--	--
Provisão de despesas relacionadas - PDR	3.058	9.240	--	--	12.298
Outras provisões	23.323	116.547	(86.695)	90	53.265
Atribuível à BB Seguridade	1.688.453	1.483.664	(1.262.327)	(11.639)	1.898.151
Atribuível aos demais acionistas	3.794.015	15.324.357	(14.958.767)	(4.867)	4.154.738

	R\$ mil				
	Exercício/2013				
	Saldo Inicial	Constituições	Reversões	Atualizações	Saldo Final
Provisões Técnicas – Seguros e Vida com Cobertura de Sobrevivência	53.028.014	35.131.755	(19.178.136)	1.557.321	70.538.954
Provisão matemática de benefícios a conceder	40.635.578	12.769.034	--	1.481.436	54.886.048
Provisão de prêmios não ganhos	6.235.792	14.144.527	(12.211.603)	13.938	8.182.654
Provisão de sinistros a liquidar	4.603.719	7.296.055	(6.482.536)	58.350	5.475.588
Provisão de eventos ocorridos mas não avisados	1.076.637	230.951	(114.401)	--	1.193.187
Provisão Complementar de Cobertura	254.398	47.560	--	--	301.958
Provisão para resgates e outros valores a regularizar	61.432	198.899	(154.616)	128	105.843
Provisão matemática de benefícios concedidos	30.329	188.869	(170.184)	3.469	52.483
Outras provisões	130.129	255.860	(44.796)	--	341.193
Provisões Técnicas – Previdência Complementar	26.209.378	2.086.829	(893.945)	1.034.274	28.436.536
Provisão matemática de benefícios a conceder	23.426.007	1.310.354	(95.206)	847.968	25.489.123
Provisão matemática de benefícios concedidos	1.130.245	404.966	(352.329)	141.758	1.324.640
Provisão de sinistros a liquidar	24.818	7.615	(5.350)	1.122	28.205
Provisão de eventos ocorridos mas não avisados	20.818	120.558	(130.224)	--	11.152
Provisão de prêmios não ganhos	8.130	102.225	(100.415)	--	9.940
Provisão de riscos não expirados	7.881	--	(7.881)	--	--
Outras provisões	1.591.479	141.111	(202.540)	43.426	1.573.476
Total das Provisões Técnicas	79.237.392	37.218.584	(20.072.081)	2.591.595	98.975.490
Atribuível à BB Seguridade	56.247.656	23.943.732	(11.522.947)	1.906.837	70.575.278
Atribuível aos demais acionistas	22.989.736	13.274.852	(8.549.134)	684.758	28.400.212

	R\$ mil				
	Exercício/2013				
	Saldo Inicial	Constituições	Reversões	Atualizações	Saldo Final
Provisões Técnicas – Resseguros	4.483.471	4.450.135	(3.519.405)	68.267	5.482.468
Provisão de sinistros a liquidar - PSL	2.346.423	2.075.357	(1.445.856)	54.329	3.030.253
Provisão de prêmios não ganhos (PPNG + PRVNE)	1.436.894	2.137.879	(1.805.322)	13.938	1.783.389
Provisão de eventos ocorridos e não avisados – IBNR	473.731	159.332	(147.253)	--	485.810
Provisão de eventos ocorridos e não avisados - IBNeR	191.828	36.947	(79.386)	--	149.389
Provisão de excedentes técnicos - PET	26.511	1.111	(7.804)	--	19.818
Outras provisões (PMBaC)	5.410	1.835	--	--	7.245
Provisão de despesas relacionadas - PDR	--	6.564	--	--	6.564
Outras provisões	2.674	31.110	(33.784)	--	--
Atribuível à BB Seguridade	1.305.346	1.964.680	(1.596.400)	14.826	1.688.452
Atribuível aos demais acionistas	3.178.125	2.485.455	(1.923.005)	53.441	3.794.016

I) Resultado das Operações com Seguros e Previdência Complementar das Participações Societárias Avaliadas por Equivalência Patrimonial

	R\$ mil					
	3º Trimestre/2014			3º Trimestre/2013		
	Seguros	Previdência	Total	Seguros	Previdência	Total
Prêmios e contribuições retidos	4.848.675	34.468	4.883.143	4.290.601	35.900	4.326.501
Varição das provisões técnicas	(358.109)	(25.427)	(383.536)	(627.338)	(17.374)	(644.712)
Rendas com taxas de gestão e produtos	(298.553)	631.444	332.891	166.752	101.219	267.971
Sinistros retidos	(2.449.800)	–	(2.449.800)	(1.651.732)	–	(1.651.732)
Despesas com benefícios e resgates	(51.426)	(18.900)	(70.326)	(8.572)	(6.111)	(14.683)
Despesas de comercialização	(629.611)	(10.125)	(639.736)	(518.403)	(11.295)	(529.698)
Despesas diferidas	(389.483)	–	(389.483)	(304.054)	–	(304.054)
Outras receitas/despesas operacionais	(205.021)	(1.852)	(206.873)	(133.725)	(766)	(134.491)
Resultado das operações	466.672	609.608	1.076.280	1.213.529	101.573	1.315.102
Receitas financeiras	1.088.997	2.164.989	3.253.986	554.983	1.673.449	2.228.432
Despesas financeiras	(749.622)	(2.054.114)	(2.803.736)	(309.225)	(1.593.212)	(1.902.437)
Resultado financeiro	339.375	110.875	450.250	245.758	80.237	325.995
Total	806.047	720.483	1.526.530	1.459.287	181.810	1.641.097
Atribuível à BB Seguridade	463.167	540.325	1.003.492	829.323	136.349	965.672
Atribuível aos demais acionistas	342.880	180.158	523.038	629.964	45.461	675.425

	R\$ mil					
	01.01 a 30.09.2014			01.01 a 30.09.2013		
	Seguros	Previdência	Total	Seguros	Previdência	Total
Prêmios e contribuições retidos	13.552.908	103.653	13.656.561	11.862.516	107.086	11.969.602
Varição das provisões técnicas	(1.073.246)	(61.138)	(1.134.384)	(1.553.192)	(52.511)	(1.605.703)
Rendas com taxas de gestão e produtos	59.818	828.973	888.791	463.348	288.097	751.445
Sinistros retidos	(6.194.338)	–	(6.194.338)	(5.049.493)	–	(5.049.493)
Despesas com benefícios e resgates	(40.291)	(12.671)	(52.962)	(12.524)	(24.206)	(36.730)
Despesas de comercialização	(1.713.618)	(30.288)	(1.743.906)	(1.513.403)	(33.376)	(1.546.779)
Despesas diferidas	(1.100.918)	–	(1.100.918)	(854.661)	–	(854.661)
Outras receitas/despesas operacionais	(531.028)	(3.075)	(534.103)	(360.362)	(2.011)	(362.373)
Resultado das operações	2.959.287	825.454	3.784.741	2.982.229	283.079	3.265.308
Receitas financeiras	2.748.030	6.315.333	9.063.363	1.146.320	1.588.668	2.734.988
Despesas financeiras	(1.811.962)	(5.986.144)	(7.798.106)	(643.602)	(1.356.947)	(2.000.549)
Resultado financeiro	936.068	329.189	1.265.257	502.718	231.721	734.439
Total	3.895.355	1.154.643	5.049.998	3.484.947	514.800	3.999.747
Atribuível à BB Seguridade	2.218.376	865.924	3.084.300	2.115.171	386.074	2.501.245
Atribuível aos demais acionistas	1.676.979	288.719	1.965.698	1.369.776	128.726	1.498.502

m) Desenvolvimento de Sinistros das Participações Societárias Avaliadas por Equivalência Patrimonial

	R\$ mil							Total
	Ano de Ocorrência do Sinistro							
	2008	2009	2010	2011	2012	2013	30.09.2014	
Segmento Seguros								
Sinistros Brutos de Resseguros								
Montante estimado para os sinistros								
No período da ocorrência	2.966.165	3.190.299	3.605.777	4.447.301	4.707.610	5.879.113	4.961.446	29.757.711
Um período após a ocorrência	2.899.334	3.226.375	3.663.602	4.495.008	4.879.374	5.402.334	--	24.566.027
Dois períodos após a ocorrência	2.920.550	3.307.383	3.718.862	4.575.893	4.776.137	--	--	19.298.825
Três períodos após a ocorrência	2.945.109	3.320.674	3.771.992	4.528.657	--	--	--	14.566.432
Quatro períodos após a ocorrência	2.963.859	3.357.830	3.754.430	--	--	--	--	10.076.119
Cinco períodos após a ocorrência	2.997.027	3.341.721	--	--	--	--	--	6.338.748
Seis períodos após a ocorrência	3.002.998	--	--	--	--	--	--	3.002.998
Estimativas dos sinistros na data base (30.09.2014)	3.002.998	3.341.721	3.754.430	4.528.657	4.776.137	5.402.334	4.961.446	29.767.723
Pagamentos de sinistros efetuados	2.911.584	3.243.952	3.661.427	4.380.103	4.547.877	4.833.578	3.090.412	26.668.933
Passivo Reconhecido no Balanço Patrimonial	91.414	97.769	93.003	148.554	228.260	568.756	1.871.034	3.098.790
Passivo em relação a períodos anteriores a 31.12.2007	--	--	--	--	--	--	--	1.053.170
Total do passivo	--	--	--	--	--	--	--	4.151.960
Atribuível à BB Seguridade	--	--	--	--	--	--	--	2.486.138
Atribuível aos demais acionistas	--	--	--	--	--	--	--	1.665.822
Sinistros Líquidos de Resseguros								
Montante estimado para os sinistros								
No período da ocorrência	2.537.104	2.857.743	3.361.328	3.968.802	3.957.191	5.093.936	4.020.721	25.796.825
Um período após a ocorrência	2.533.247	2.905.206	3.414.601	4.090.601	4.079.443	4.688.792	--	21.711.890
Dois períodos após a ocorrência	2.553.292	2.955.083	3.458.994	4.153.108	4.005.471	--	--	17.125.948
Três períodos após a ocorrência	2.574.841	2.974.504	3.513.413	4.116.623	--	--	--	13.179.381
Quatro períodos após a ocorrência	2.597.767	3.011.120	3.495.729	--	--	--	--	9.104.616
Cinco períodos após a ocorrência	2.625.628	2.994.488	--	--	--	--	--	5.620.116
Seis períodos após a ocorrência	2.629.440	--	--	--	--	--	--	2.629.440
Estimativas dos sinistros na data base (30.09.2014)	2.629.440	2.994.488	3.495.729	4.116.623	4.005.471	4.688.792	4.020.721	25.951.264
Pagamentos de sinistros efetuados	2.553.996	2.929.226	3.421.185	4.009.174	3.840.551	4.383.059	2.748.067	23.885.258
Passivo Reconhecido no Balanço Patrimonial	75.444	65.262	74.544	107.449	164.920	305.733	1.272.654	2.066.006
Passivo em relação a períodos anteriores a 31.12.2007	--	--	--	--	--	--	--	984.991
Total do passivo	--	--	--	--	--	--	--	3.050.997
Atribuível à BB Seguridade	--	--	--	--	--	--	--	1.908.525
Atribuível aos demais acionistas	--	--	--	--	--	--	--	1.142.472

	Ano de Ocorrência do Sinistro							R\$ mil
	2008	2009	2010	2011	2012	2013	30.09.2014	Total
	Segmento Resseguros							
Sinistros Brutos de Retrocessão								
Montante estimado para os sinistros								
No período da ocorrência	777.939	738.882	340.142	200.595	342.520	1.107.829	1.045.674	4.553.581
Um período após a ocorrência	1.782.336	1.241.026	845.278	516.906	975.304	1.394.569	--	6.755.419
Dois períodos após a ocorrência	1.833.735	1.374.800	750.949	765.358	1.060.727	--	--	5.785.569
Três períodos após a ocorrência	1.858.580	1.433.714	682.091	776.783	--	--	--	4.751.169
Quatro períodos após a ocorrência	2.180.920	1.391.459	656.653	--	--	--	--	4.229.032
Cinco períodos após a ocorrência	2.043.347	1.449.505	--	--	--	--	--	3.492.852
Seis períodos após a ocorrência	2.067.003	--	--	--	--	--	--	2.067.003
Estimativas dos sinistros na data base (30.09.2014)	2.067.003	1.449.505	656.653	776.783	1.060.727	1.394.569	1.045.674	8.450.914
Pagamentos de sinistros efetuados	1.793.515	1.260.128	590.225	432.432	471.759	558.098	14.973	5.121.131
Passivo Reconhecido no Balanço Patrimonial	273.488	189.377	66.428	344.351	588.968	836.471	1.030.701	3.329.784
Passivo em relação a períodos anteriores a 31.12.2007	--	--	--	--	--	--	--	1.368.252
Total do passivo	--	--	--	--	--	--	--	4.698.036
Atribuível à BB Seguridade	--	--	--	--	--	--	--	963.600.
Atribuível aos demais acionistas	--	--	--	--	--	--	--	3.734.436
Sinistros Líquidos de Retrocessão								
Montante estimado para os sinistros								
No período da ocorrência	500.531	458.107	257.280	146.828	212.493	713.804	665.945	2.954.987
Um período após a ocorrência	1.088.423	835.580	648.986	283.846	588.287	1.203.872	--	4.648.994
Dois períodos após a ocorrência	1.209.256	1.051.953	550.314	346.747	397.460	--	--	3.555.731
Três períodos após a ocorrência	1.237.117	1.052.361	471.303	321.648	--	--	--	3.082.430
Quatro períodos após a ocorrência	1.380.918	1.011.430	452.293	--	--	--	--	2.844.641
Cinco períodos após a ocorrência	1.378.820	1.012.606	--	--	--	--	--	2.391.426
Seis períodos após a ocorrência	1.340.630	--	--	--	--	--	--	1.340.630
Estimativas dos sinistros na data base (30.09.2014)	1.340.630	1.012.606	452.293	321.648	397.460	1.203.872	665.945	5.394.454
Pagamentos de sinistros efetuados	1.274.388	944.347	438.555	277.346	257.370	368.065	8.332	3.568.403
Passivo Reconhecido no Balanço Patrimonial	66.242	68.259	13.738	44.301	140.091	835.807	657.613	1.826.051
Passivo em relação a períodos anteriores a 31.12.2007	--	--	--	--	--	--	--	438.727
Total do passivo	--	--	--	--	--	--	--	2.264.778
Atribuível à BB Seguridade	--	--	--	--	--	--	--	464.522
Atribuível aos demais acionistas	--	--	--	--	--	--	--	1.800.256

n) Composição dos Ativos Financeiros por Prazo e por Título das Participações Societárias Avaliadas por Equivalência Patrimonial

	R\$ mil						
30.09.2014	1 a 30 dias ou sem vencimento	31 a 180 dias	181 a 360 dias	Acima de 360 dias	Valor Contábil/ Valor Justo	Valor da Curva	Ajuste a Valor Justo
Ativos Designados ao Valor Justo por Meio do Resultado							
Títulos Públicos	5.460.810	7.273.325	4.640.167	33.376.639	50.750.941	51.663.443	(912.502)
Letras do Tesouro Nacional	2.609.190	5.702.368	2.116.551	21.375.925	31.804.034	32.518.487	(714.453)
Notas do Tesouro Nacional (NTN-B)	1.064.109	523.921	1.128.703	10.147.477	12.864.210	13.058.344	(194.134)
Letras Financeiras do Tesouro	13.829	902.376	1.315.418	1.615.913	3.847.536	3.848.354	(818)
Outros Caixa / Vlrs Pagar / Receber / DI	866.854	(13)	(51)	21.200	887.990	887.990	--
Cotas de Fundos de Investimentos – DPVAT	646.239	--	--	--	646.239	646.239	--
Notas do Tesouro Nacional (NTN-C)	258.218	--	--	--	258.218	258.218	--
Notas do Tesouro Nacional (NTN-F)	--	112.250	30.614	101.145	244.009	247.106	(3.097)
Títulos da Dívida Agrária	1.436	32.423	48.932	114.979	197.770	197.770	--
Notas do Tesouro Nacional (NTN-O)	935	--	--	--	935	935	--
Títulos Privados	33.748.043	3.972.478	3.262.759	16.983.365	57.966.645	58.128.069	(161.424)
Operação Compromissada	31.614.760	--	--	--	31.614.760	31.614.760	--
Letras Financeiras	26.221	3.065.258	2.288.090	9.380.139	14.759.708	14.757.354	2.354
Debêntures	564	426.120	554.726	6.342.564	7.323.974	7.389.835	(65.861)
Ações de companhias abertas	1.749.744	--	--	--	1.749.744	1.759.314	(9.570)
Cotas de fundos de direitos creditórios	--	78.159	--	857.543	935.702	1.071.682	(135.980)
Certificados de Depósito Bancário (CDB)	41.959	403.363	225.318	68.414	739.054	738.381	673
Outros Caixa / Vlrs Pagar / Receber / DI	(34.900)	(422)	(144)	333.282	297.816	250.856	46.960
Cotas de fundos de renda variável	271.733	--	--	--	271.733	271.733	--
Notas promissórias	46.389	--	194.769	--	241.158	241.158	--
Cotas de fundos de investimento	31.573	--	--	--	31.573	31.573	--
Certificado de Recebíveis Imobiliários (CRI)	--	--	--	1.423	1.423	1.423	--
Total	39.208.853	11.245.803	7.902.926	50.360.004	108.717.586	109.791.512	(1.073.926)
Atribuível ao Grupo BB Seguridade	28.681.065	8.348.759	5.783.209	37.007.823	79.820.856	80.617.430	(796.574)
Atribuível aos demais acionistas	10.527.788	2.897.044	2.119.717	13.352.181	28.896.730	29.174.082	(277.352)

	R\$ mil						
31.12.2013	1 a 30 dias ou sem vencimento	31 a 180 dias	181 a 360 dias	Acima de 360 dias	Valor Contábil/Valor Justo	Valor da Curva	Ajuste a Valor Justo
Ativos Designados ao Valor Justo por Meio do Resultado							
Títulos Públicos	6.179.643	415.985	3.049.658	41.644.166	51.289.452	52.904.898	(1.615.446)
Letras do Tesouro Nacional	2.598.042	351.482	914.974	22.934.281	26.798.779	27.752.681	(953.902)
Notas do Tesouro Nacional (NTN-B)	2.027.767	--	1.116.700	14.287.421	17.431.888	18.099.147	(667.259)
Letras Financeiras do Tesouro	849	63.720	1.010.425	4.054.956	5.129.950	5.125.615	4.335
Notas do Tesouro Nacional (NTN-C)	821.603	--	--	--	821.603	821.603	--
Cotas de Fundos de Investimentos – DPVAT	468.083	--	--	--	468.083	468.083	--
Outros Caixa / Vtrs Pagar / Receber / DI	242.285	--	9	21.705	263.999	263.999	--
Títulos da Dívida Agrária	46	783	7.550	191.365	199.744	199.744	--
Notas do Tesouro Nacional (NTN-F)	20.968	--	--	134.614	155.582	154.202	1.380
Títulos de Governos Estrangeiros	--	--	--	19.824	19.824	19.824	--
Títulos Privados	15.464.646	2.127.240	1.249.021	16.109.489	34.950.396	35.218.479	(268.083)
Outros Caixa / Vtrs Pagar / Receber / DI	11.611.307	445.607	752.888	8.706.840	21.516.642	21.704.042	(187.400)
Debêntures	82.256	459.718	53.117	6.745.433	7.340.524	7.392.141	(51.617)
Ações de Companhias Abertas	1.944.641	--	--	--	1.944.641	1.944.641	--
Certificados de Depósito Bancário (CDB)	109.275	1.089.508	280.913	174.457	1.654.153	1.653.398	755
Cotas de Fundos de Direitos Creditórios	904.783	--	23.432	184.959	1.113.174	1.143.191	(30.017)
Cotas de Fundos de Investimento	530.527	46	(27.589)	2.138	505.122	505.122	--
Letras Financeiras	--	--	123.416	295.662	419.078	418.882	196
Cotas de Fundos de Renda Variável	281.857	--	--	--	281.857	281.857	--
Notas Promissórias	--	132.361	42.844	--	175.205	175.205	--
Total	21.644.289	2.543.225	4.298.679	57.753.655	86.239.848	88.123.377	(1.883.529)
Atribuível ao Grupo BB Seguridade	15.373.507	1.886.727	3.202.090	42.486.682	62.949.006	64.346.541	(1.397.535)
Atribuível aos demais acionistas	6.270.782	656.498	1.096.589	15.266.973	23.290.842	23.776.836	(485.994)

	R\$ mil						
30.09.2014	1 a 30 dias ou sem vencimento	31 a 180 dias	181 a 360 dias	Acima de 360 dias	Valor Contábil/Valor Justo	Valor da Curva	Ajuste a Valor Justo
Ativos Disponíveis para Venda							
Títulos Públicos	--	760.659	370.660	2.786.735	3.918.054	3.947.430	(29.376)
Letras Financeiras do Tesouro	--	759.857	306.703	1.905.784	2.972.344	2.973.340	(996)
Notas do Tesouro Nacional (NTN-B)	--	--	62.281	339.756	402.037	421.839	(19.802)
Letras do Tesouro Nacional	--	--	--	223.810	223.810	225.968	(2.158)
Títulos da Dívida Externa Brasileira	--	--	--	147.404	147.404	151.512	(4.108)
Notas do Tesouro Nacional (NTN-F)	--	--	--	108.893	108.893	111.087	(2.194)
Notas do Tesouro Nacional (NTN-C)	--	--	--	34.535	34.535	33.969	566
Títulos de Governos Estrangeiros	--	802	1.676	26.553	29.031	29.715	(684)
Títulos Privados	4.521	73.662	327.178	544.408	949.769	962.129	(12.360)
Debêntures	--	7.559	11.177	370.934	389.670	391.579	(1.909)
Letras Financeiras	--	66.103	211.913	93.444	371.460	370.995	465
Outros Caixa / Vtrs Pagar / Receber / DI	--	--	--	67.361	67.361	67.916	(555)
Certificado de Recebíveis Imobiliários (CRI)	--	--	38.134	12.669	50.803	50.757	46
Notas promissórias	--	--	41.828	--	41.828	42.124	(296)
Certificados de Depósito Bancário (CDB)	--	--	24.126	--	24.126	24.033	93
Ações de companhias abertas	4.521	--	--	--	4.521	14.725	(10.204)
Total	4.521	834.321	697.838	3.331.143	4.867.823	4.909.559	(41.736)
Atribuível ao Grupo BB Seguridade	927	202.872	324.278	1.104.891	1.632.968	1.647.429	(14.461)
Atribuível aos demais acionistas	3.594	631.449	373.560	2.226.252	3.234.855	3.262.130	(27.275)

	R\$ mil						
31.12.2013	1 a 30 dias ou sem vencimento	31 a 180 dias	181 a 360 dias	Acima de 360 dias	Valor Contábil/ Valor Justo	Valor da Curva	Ajuste a Valor Justo
Ativos Disponíveis para Venda							
Títulos Públicos	--	327.030	821.313	1.840.968	2.989.311	2.997.053	(7.742)
Letras Financeiras do Tesouro	--	324.220	795.812	1.113.078	2.233.110	2.233.189	(79)
Notas do Tesouro Nacional (NTN-B)	--	--	23.214	438.720	461.934	469.181	(7.247)
Notas do Tesouro Nacional (NTN-F)	--	--	--	142.900	142.900	151.538	(8.638)
Títulos da Dívida Externa Brasileira	--	--	--	119.814	119.814	112.513	7.301
Títulos de Governos Estrangeiros	--	2.810	2.287	26.456	31.553	30.632	921
Títulos Privados	14.070	52.204	1.747	671.226	739.247	731.321	7.926
Debêntures	--	9.205	1.744	324.255	335.204	337.959	(2.755)
Letras Financeiras	--	5.877	--	246.789	252.666	252.000	666
Outros Caixa / Vrs Pagar / Receber / DI	--	37.122	3	62.486	99.611	99.646	(35)
Certificados de Depósito Bancário (CDB)	--	--	--	22.296	22.296	22.179	117
Cédulas de Crédito Bancário	--	--	--	15.400	15.400	15.342	58
Ações de Companhias Abertas	14.070	--	--	--	14.070	4.195	9.875
Total	14.070	379.234	823.060	2.512.194	3.728.558	3.728.374	184
Atribuível ao Grupo BB Seguridade	2.885	104.097	182.414	1.013.874	1.303.270	1.317.418	(14.148)
Atribuível aos demais acionistas	11.185	275.137	640.646	1.498.320	2.425.288	2.410.956	14.332

	R\$ mil					
30.09.2014	1 a 30 dias ou sem vencimento	31 a 180 dias	181 a 360 dias	Acima de 360 dias	Valor Contábil	Valor da Curva
Ativos Mantidos até o Vencimento						
Títulos Públicos	514.798	567.398	751.725	13.736.606	15.570.527	15.475.877
Notas do Tesouro Nacional (NTN-B)	--	132.555	224.823	11.691.985	12.049.363	11.975.485
Letras do Tesouro Nacional	514.798	419.579	526.902	1.488.165	2.949.444	2.914.830
Notas do Tesouro Nacional (NTN-F)	--	15.264	--	538.824	554.088	553.651
Notas do Tesouro Nacional (NTN-C)	--	--	--	16.291	16.291	16.291
Títulos de Governos Estrangeiros	--	--	--	1.341	1.341	1.341
Títulos Privados	431.436	38.905	4.185	295.756	770.282	766.414
Certificados de Depósito Bancário (CDB)	431.436	38.905	4.185	227.405	701.931	698.233
Debêntures	--	--	--	35.429	35.429	35.259
Eurobonds	--	--	--	32.922	32.922	32.922
Total	946.234	606.303	755.910	14.032.362	16.340.809	16.228.012
Atribuível ao Grupo BB Seguridade	428.257	400.124	485.290	9.848.590	11.162.261	11.087.900
Atribuível aos demais acionistas	517.977	206.179	270.620	4.183.772	5.178.548	5.140.112

31.12.2013					R\$ mil	
	1 a 30 dias ou sem vencimento	31 a 180 dias	181 a 360 dias	Acima de 360 dias	Valor Contábil	Valor da Curva
Ativos Mantidos até o Vencimento						
Títulos Públicos	771.929	195.313	1.289.334	13.955.809	16.212.385	17.598.204
Notas do Tesouro Nacional (NTN-B)	152.018	--	483.505	11.219.195	11.854.718	13.304.847
Letras do Tesouro Nacional	71.200	195.313	805.829	1.781.635	2.853.977	2.751.157
Notas do Tesouro Nacional (NTN-F)	548.828	--	--	921.231	1.470.059	1.507.562
Letras Financeiras do Tesouro	--	--	--	17.522	17.522	17.522
Notas do Tesouro Nacional (NTN-C)	--	--	--	14.872	14.872	15.879
Títulos de Governos Estrangeiros	--	--	--	1.354	1.354	1.354
Cotas de Fundos de Investimento	(117)	--	--	--	(117)	(117)
Títulos Privados	499.652	200.857	--	314.046	1.014.555	1.015.164
Certificados de Depósito Bancário (CDB)	497.220	200.857	--	240.752	938.829	938.468
Eurobonds	--	--	--	39.889	39.889	39.753
Debêntures	--	--	--	33.405	33.405	34.511
Cotas de Fundos de Investimento	2.432	--	--	--	2.432	2.432
Total	1.271.581	396.170	1.289.334	14.269.855	17.226.940	18.613.368
Atribuível ao Grupo BB Seguridade	600.960	170.104	830.275	9.973.785	11.575.124	12.617.607
Atribuível aos demais acionistas	670.621	226.066	459.059	4.296.070	5.651.816	5.995.761

o) Hierarquia do Valor Justo das Participações Societárias Avaliadas por Equivalência Patrimonial

	R\$ mil					
	30.09.2014			31.12.2013		
	Nível 1	Nível 2	Total	Nível 1	Nível 2	Total
Ativos Designados ao Valor Justo por Meio do Resultado						
Ações	1.818.771	--	1.818.771	2.007.146	--	2.007.146
Certificado de Depósito Bancário (CDB)	--	739.054	739.054	--	1.654.152	1.654.152
Cotas de Fundos de Investimento	788.813	25.342	814.155	1.000.482	409.545	1.410.027
Cotas de Fundos de Investimento – DPVAT	646.239	--	646.239	468.083	--	468.083
Certificado de Recebíveis Imobiliários (CRI)	--	94.810	94.810	--	97.594	97.594
Contratos DI Futuro	(39.384)	--	(39.384)	(14.735)	--	(14.735)
Contratos Futuros de Ibovespa	(1.692)	--	(1.692)	382	--	382
Títulos de Governos Estrangeiros	--	--	--	--	19.824	19.824
Quotas de Fundo de Renda Variável	191.623	--	191.623	210.608	--	210.608
Debêntures	--	7.323.974	7.323.974	--	7.340.523	7.340.523
Depósitos a Prazo com Garantia Especial (DPGE)	--	71.066	71.066	--	131.246	131.246
Letras do Tesouro Nacional	28.715.788	3.088.246	31.804.034	24.669.882	2.128.891	26.798.773
Letras Financeiras do Tesouro	3.228.200	--	3.228.200	4.115.046	--	4.115.046
Notas do Tesouro Nacional (NTN-B)	8.715.566	112.134	8.827.700	9.956.710	248.804	10.205.514
Nota do Tesouro Nacional (NTN-C)	19.766	--	19.766	19.516	--	19.516
Letras Hipotecárias (LH)	--	176.051	176.051	--	176.592	176.592
Operação Compromissada	258.218	31.626.879	31.885.097	--	12.405.153	12.405.153
Títulos da Dívida Agrária	197.758	12	197.770	199.710	34	199.744
Notas do Tesouro Nacional (NTN-F)	4.260.754	--	4.260.754	7.362.440	--	7.362.440
Notas do Tesouro Nacional (NTN-O)	935	--	935	--	--	--
Outros DPGE – Dep. A Prazo Gar Especial	--	--	--	--	63.127	63.127
Nota Promissória (NP)	--	241.158	241.158	--	175.205	175.205
Letra Financeira (LF)	--	15.379.044	15.379.044	--	10.924.263	10.924.263
Cotas de Fundos de Direitos Creditórios	--	153.119	153.119	--	141.498	141.498
Outros Caixa / Vtrs Pagar / Receber / DI	886.936	(1.596)	885.340	258.327	67.395	325.722
Total	49.688.291	59.029.293	108.717.584	50.253.597	35.983.846	86.237.443
Atribuível ao Grupo BB Seguridade	36.195.742	38.701.611	74.897.353	36.649.415	23.512.639	60.162.054
Atribuível aos demais acionistas	13.492.549	20.327.682	33.820.231	13.604.182	12.471.207	26.075.389

	R\$ mil					
	30.09.2014			31.12.2013		
	Nível 1	Nível 2	Total	Nível 1	Nível 2	Total
Ativos Financeiros Disponíveis para a Venda						
Notas do Tesouro Nacional (NTN-B)	402.037	--	402.037	461.935	--	461.935
Notas do Tesouro Nacional (NTN-F)	108.893	--	108.893	142.900	--	142.900
Notas do Tesouro Nacional (NTN-C)	34.535	--	34.535	--	--	--
Debêntures	--	389.671	389.671	--	335.204	335.204
Certificados de Depósito Bancário (CDB)	--	74.929	74.929	--	37.696	37.696
Letras Financeiras do Tesouro	2.980.083	--	2.980.083	2.233.110	--	2.233.110
Letra Financeira (LF)	--	371.461	371.461	--	252.666	252.666
Outros DPGE – Dep. A Prazo Gar Especial	--	67.361	67.361	80	99.531	99.611
Títulos da Dívida Externa Brasileira	--	147.404	147.404	--	119.814	119.814
ADRS	4.521	--	4.521	14.070	--	14.070
Nota Promissória (NP)	--	41.828	41.828	--	--	--
Títulos de Renda Fixa Exterior	29.030	--	29.030	--	31.553	31.553
Letras do Tesouro Nacional	216.071	--	216.071	--	--	--
Total	3.775.170	1.092.654	4.867.824	2.852.095	876.464	3.728.558
Atribuível à BB Seguridade	983.689	649.279	1.632.968	790.295	512.976	1.303.270
Atribuível aos demais acionistas	2.791.481	443.375	3.234.856	2.061.800	363.488	2.425.288

	R\$ mil					
	30.09.2014			31.12.2013		
	Nível 1	Nível 2	Total	Nível 1	Nível 2	Total
Ativos Mantidos até o Vencimento						
Certificados de Depósito Bancário (CDB)	--	701.932	701.932	--	938.829	938.829
Debêntures	--	35.429	35.429	--	33.405	33.405
Letras do Tesouro Nacional	223.046	2.726.397	2.949.443	254.304	2.600.637	2.854.942
Notas do Tesouro Nacional (NTN-B)	5.272.761	1.150.521	6.423.282	4.976.717	1.606.394	6.583.110
Notas do Tesouro Nacional (NTN-C)	5.223.495	--	5.223.495	5.222.965	--	5.222.965
Notas do Tesouro Nacional (NTN-F)	972.964	--	972.964	1.550.855	--	1.550.855
Letras Financeiras do Tesouro	--	--	--	17.522	--	17.522
Cotas de Fundos de Investimento	--	--	--	2.432	--	2.432
Títulos de Renda Fixa Exterior	1.341	--	1.341	1.354	--	1.354
Eurobonds	--	32.922	32.922	--	39.889	39.889
Total	11.693.607	4.647.201	16.340.808	12.026.150	5.219.154	17.245.304
Atribuível à BB Seguridade	8.325.871	2.861.978	11.187.849	8.490.358	3.121.714	11.612.072
Atribuível aos demais acionistas	3.367.736	1.785.223	5.152.959	3.535.792	2.097.440	5.633.232

p) Teste de Adequação de Passivos

Conforme estabelecido na IFRS 4, o Grupo deve realizar o teste de adequação de passivos para todos os contratos que atendam à definição de um contrato de seguro, que estejam vigentes na data de execução, com o objetivo de determinar a suficiência ou insuficiência dos saldos contabilizados.

Este teste corresponde ao confronto do valor contábil líquido das provisões técnicas e matemáticas, denominado *Net Carrying Amount* (NCA), deduzidas as despesas de comercialização diferidas e os ativos intangíveis relacionados, com o cálculo atuarial das estimativas correntes de fluxos de caixa futuros dos contratos de seguros e de previdência.

Havendo deficiência nessa comparação, ou seja, sendo o valor do fluxo de caixa futuro superior ao NCA, a deficiência encontrada será reconhecida por meio de constituição de provisão.

As premissas utilizadas pelo Grupo foram:

- taxa de desconto utilizada para trazer os fluxos projetados a valor presente: taxa de juros livre de risco, obtida da curva de juros extrapolada dos títulos públicos, considerados sem risco de crédito, disponíveis no mercado financeiro brasileiro;
- sinistralidade, despesas administrativas e operacionais, despesas de comercialização, cancelamento, contribuições futuras, resgates parciais e conversões em renda baseados no comportamento histórico;
- mortalidade e sobrevivência seguem as tábuas biométricas construídas especificamente com a experiência no mercado segurador brasileiro.

O teste de adequação de passivo realizado em 30.06.2014 não indicou a necessidade de ajuste nas provisões técnicas.

11 – DIVIDENDOS A RECEBER

	R\$ mil			
	Controlador		Consolidado	
	30.09.2014	31.12.2013 ⁽¹⁾	30.09.2014	31.12.2013 ⁽²⁾
Dividendos a receber	--	1.077.382	--	35.356

(1) Em 31.12.2013, refere-se aos dividendos a receber da BB Seguros Participações S.A. (R\$ 577.175 mil) e da BB Cor Participações S.A. (R\$ 500.207 mil).

(2) Em 31.12.2013, refere-se aos dividendos a receber da BrasilCap Capitalização S.A. (R\$ 22.033 mil), BrasilPrev Seguros e Previdência S.A. (R\$ 11.269 mil) e do IRB Brasil Re (R\$ 2.054 mil).

12 – IMPOSTOS

a) Ativos por Impostos Correntes e Diferidos

	R\$ mil			
	Controlador		Consolidado	
	30.09.2014	31.12.2013	30.09.2014	31.12.2013
Impostos correntes – impostos a compensar	12.731	1.439	129.502	88.120
Impostos diferidos – créditos tributários	--	--	7.723	6.377
Total	12.731	1.439	137.225	94.497

b) Ativos por Impostos Diferidos

Ativado

	R\$ mil			
	Controlador		Consolidado	
	30.09.2014	31.12.2013	30.09.2014	31.12.2013
Ativos Fiscais Diferidos				
Amortização de ágio	--	--	3.052	3.052
Provisões passivas	--	--	4.027	2.681
Marcação a mercado negativa de títulos e valores mobiliários	--	--	--	159
Outras provisões	--	--	643	485
Total	--	--	7.723	6.377

Não Ativado

	R\$ mil			
	Controlador		Consolidado	
	30.09.2014	31.12.2013	30.09.2014	31.12.2013
Ativos Fiscais Diferidos				
Diferenças Temporárias	--	--	19.329	13.519
Prejuízo Fiscal/Base Negativa	11.205	3.124	11.205	3.124
Total	11.205	3.124	30.534	16.643

c) Expectativa de Realização

	R\$ mil	
	Valor Nominal	Valor Presente
Em 2014	--	--
Em 2015	--	--
Em 2016	--	--
Em 2017	1.541	1.090
Em 2018	1.839	1.233
A partir de 2019	4.076	2.136
Total	7.456	4.459

A expectativa de realização dos ativos fiscais diferidos (créditos tributários), referentes às investidas BB Seguros e BB Corretora, respaldam-se em estudo técnico elaborado em 30.06.2014, sendo o valor presente apurado com base na taxa média de captação.

Durante o ano de 2014, observou-se a realização de créditos tributários no montante de R\$ 445 mil, superando a respectiva projeção de utilização no exercício.

Durante o 3º trimestre do ano de 2014, não se observou a realização de créditos tributários.

d) Passivos por Impostos Correntes

	R\$ mil			
	Controlador		Consolidado	
	30.09.2014	31.12.2013	30.09.2014	31.12.2013
Impostos Correntes				
Imposto de Renda	--	--	125.450	101.888
Contribuição Social	--	--	45.194	35.198
COFINS	8	--	8.515	9.168
PASEP	1	--	1.384	1.558
ISS	--	--	5.042	5.098
Total	9	--	185.585	152.910

e) Passivos por Impostos Diferidos

	R\$ mil			
	Controlador		Consolidado	
	30.09.2014	31.12.2013	30.09.2014	31.12.2013
Passivos Fiscais Diferidos				
Decorrente da parceria com a MAPFRE	--	--	262.882	262.882
Decorrente de amortização de ágio da Brasilcap	--	--	7.502	7.502
Decorrente de deságio sobre investimentos	--	--	2.531	2.531
Outras diferenças temporárias	--	--	1.062	1.062
Total	--	--	273.977	273.977

f) Conciliação dos Encargos de IR e CSLL

	R\$ mil			
	Controlador		Consolidado	
	3º Trim/2014	3º Trim/2013	3º Trim/2014	3º Trim/2013
Resultado Antes do Imposto de Renda e Contribuição Social	822.279	547.832	987.897	664.849
Encargo total do Imposto de Renda (25%) e da Contribuição Social (9%)	(279.575)	(186.263)	(335.885)	(226.049)
Resultado da participação em controladas e coligadas	281.745	188.866	172.820	112.146
Outros valores	(2.170)	(2.603)	(2.553)	(3.114)
Imposto de Renda e Contribuição Social	--	--	(165.618)	(117.017)

	R\$ mil			
	Controlador		Consolidado	
	01.01 a 30.09.2014	01.01 a 30.09.2013	01.01 a 30.09.2014	01.01 a 30.09.2013
Resultado Antes do Imposto de Renda e Contribuição Social	2.316.426	1.570.142	2.795.933	1.901.521
Encargo total do Imposto de Renda (25%) e da Contribuição Social (9%)	(787.585)	(533.848)	(950.617)	(646.517)
Resultado da participação em controladas e coligadas	795.692	536.564	480.191	318.992
Outros valores	(8.107)	(2.716)	(9.081)	(3.854)
Imposto de Renda e Contribuição Social	--	--	(479.507)	(331.379)

g) Despesas Tributárias

	R\$ mil			
	Controlador		Consolidado	
	3º Trim/2014	3º Trim/2013	3º Trim/2014	3º Trim/2013
Cofins	(8)	--	(23.861)	(17.505)
ISSQN	--	--	(13.583)	(10.612)
PIS/Pasep	(2)	--	(3.878)	(2.845)
IOF	(58)	(1)	(247)	(25)
Outras	(4)	(3)	(15)	(29)
Total	(72)	(4)	(41.584)	(31.016)

	Controlador		Consolidado	
	01.01 a 30.09.2014	01.01 a 30.09.2013	01.01 a 30.09.2014	01.01 a 30.09.2013
Cofins	(21)	--	(69.822)	(50.353)
ISSQN	--	--	(41.094)	(30.836)
PIS/Pasep	(5)	--	(11.347)	(8.182)
IOF	(1.306)	(1)	(1.517)	(25)
Outras	(93)	(3)	(272)	(161)
Total	(1.425)	(4)	(124.052)	(89.557)

h) Lei nº 12.973 (Conversão da MP nº 627/2013)

A Lei n.º 12.973, de 13.05.2014 (Lei 12.973/2014), objeto de conversão da Medida Provisória nº 627/2013, altera a legislação tributária federal sobre IRPJ, CSLL, PIS/Pasep e Cofins, em especial com o objetivo de:

- i) revogar o Regime Tributário de Transição (RTT);
- ii) alterar as normas relativas à tributação dos lucros do exterior; e
- iii) disciplinar os aspectos tributários em relação aos critérios e procedimentos contábeis determinados pelas leis 11.638/2007 e 11.941/2009, as quais trataram do alinhamento das normas contábeis brasileiras às normas internacionais.

Para a realização de uma análise mais conclusiva a BB Seguridade aguardará a regulamentação expressa pela Receita Federal do Brasil, na forma prevista pela Lei 12.973/2014. Entretanto, de acordo com estudos preliminares e à luz do texto vigente da mencionada Lei, não se esperam impactos significativos nas demonstrações contábeis da BB Seguridade.

13 – COMISSÕES A RECEBER

	R\$ mil			
	Controlador		Consolidado	
	30.09.2014	31.12.2013	30.09.2014	31.12.2013
BB Mapfre SH1	--	--	476.124	433.261
Mapfre BB SH2	--	--	91.970	75.955
Total	--	--	568.094	509.216

14 – OUTROS ATIVOS

	R\$ mil			
	Controlador		Consolidado	
	30.09.2014	31.12.2013	30.09.2014	31.12.2013
Depósitos judiciais	--	--	146.475	136.774
Outros	73	--	332	255
Total	73	--	146.807	137.029

15 – DIVIDENDOS A PAGAR

	R\$ mil			
	Controlador		Consolidado	
	30.09.2014	31.12.2013	30.09.2014	31.12.2013
Dividendos a pagar ⁽¹⁾	--	344.719	--	344.719

(1) O saldo refere-se aos dividendos mínimos obrigatórios a pagar.

16 – PROVISÕES E PASSIVOS CONTINGENTES

Ações fiscais

As ações são oriundas, principalmente, de autuações do fisco municipal e tratam de Imposto Sobre Serviços de Qualquer Natureza (ISSQN).

Ações cíveis

Nas ações de natureza cível, destacam-se os pedidos de indenizações diversas (dano material, moral etc), litígios quanto ao pagamento de sinistros e aplicabilidade do código de defesa do consumidor.

a) Provisões

Em conformidade com a IAS 37, a BB Seguridade constitui provisão para demandas fiscais e cíveis com risco de perda “provável”.

Provisão para demandas fiscais e cíveis classificadas como prováveis

	R\$ mil			
	Controlador		Consolidado ⁽¹⁾	
	30.09.2014	31.12.2013	30.09.2014	31.12.2013
Demandas Fiscais				
Saldo inicial	--	--	2.767	1.245
Constituição	--	--	170	1.522
Reversão de provisão	--	--	--	--
Saldo final	--	--	2.937	2.767
Demandas Cíveis				
Saldo inicial	--	--	5.870	4.473
Constituição	--	--	7.249	3.179
Reversão de provisão	--	--	(1.864)	(1.782)
Saldo final	--	--	11.255	5.870
Total	--	--	14.192	8.637

(1) Referem-se, principalmente, às contingências registradas na BB Corretora.

b) Passivos Contingentes

As demandas fiscais e cíveis classificadas com risco “possível” são dispensadas de constituição de provisão com base na IAS 37.

Saldos dos passivos contingentes classificados como possíveis

	R\$ mil			
	Controlador		Consolidado	
	30.09.2014	31.12.2013	30.09.2014	31.12.2013
Demandas trabalhistas	--	--	--	37
Demandas fiscais	--	--	876	811
Demandas cíveis	--	--	5.704	6.246
Total	--	--	6.580	7.094

A BB Seguridade não possui passivos contingentes de coligadas compartilhados com outros investidores e nem é responsável solidária por todos ou parte dos passivos de suas coligadas.

c) Depósitos em Garantia de Recursos

Saldos dos depósitos em garantia constituídos para as provisões e passivos contingentes

	R\$ mil			
	Controlador		Consolidado	
	30.09.2014	31.12.2013	30.09.2014	31.12.2013
Demandas fiscais ⁽¹⁾	--	--	139.340	130.446
Demandas cíveis	--	--	7.134	6.328
Total	--	--	146.474	136.774

(1) Refere-se à ação judicial de natureza fiscal com o objetivo de anular decisão administrativa que não homologou declarações de compensação de saldos negativos de IRPJ com diversos tributos próprios. O valor atualizado do referido depósito judicial é de R\$ 107.751 mil (R\$ 101.941 mil em 31.12.2013), referente à investida BB Corretora, sendo sua atualização pela taxa SELIC.

17 – COMISSÕES A APROPRIAR

	R\$ mil			
	Controlador		Consolidado	
	30.09.2014	31.12.2013	30.09.2014	31.12.2013
Comissões a apropriar				
BB Mapfre SH1	--	--	1.048.624	868.348
Mapfre BB SH2	--	--	172.854	153.605
Total	--	--	1.221.478	1.021.953

18 – OUTROS PASSIVOS

	R\$ mil			
	Controlador		Consolidado	
	30.09.2014	31.12.2013	30.09.2014	31.12.2013
Valores a pagar a sociedades ligadas	2.968	1.798	25.197	29.301
Credores diversos no país	--	--	4.206	8.110
Outros	1.042	1.675	3.967	4.598
Total	4.010	3.473	33.370	42.009

19 – PATRIMÔNIO LÍQUIDO

a) Capital Social

O Capital Social, no montante de R\$ 5.646.768 mil em 30.09.2014 e 31.12.2013, está dividido em 2.000.000.000 (dois bilhões) de ações ordinárias em 30.09.2014 e 31.12.2013, representadas na forma escritural e sem valor nominal. O Patrimônio Líquido de R\$ 7.252.728 mil (R\$ 6.941.273 mil em 31.12.2013), corresponde a um valor patrimonial de R\$ 3,62636 por ação (R\$ 3,47064 por ação em 31.12.2013).

A BB Seguridade foi constituída com subscrição de R\$ 15.000 mil e integralização de 10% em dinheiro (R\$ 1.500 mil). Os aportes de capital relativos à versão dos investimentos da BB Cor Participações S.A. e BB Seguros Participações S.A, no montante de R\$ 5.631.768 mil, foram realizados em 31.12.2012. Em janeiro de 2013, a BB Seguridade integralizou o restante do capital no valor R\$ 13.500 mil.

b) Reservas de Lucros

	R\$ mil	
	Controlador e Consolidado	
	30.09.2014	31.12.2013
Reservas de Lucros	793.580	1.311.186
Reserva Legal	198.395	123.688
Reserva Estatutária	595.185	371.062
Dividendo Adicional Proposto	--	816.436

c) Dividendos

	R\$ mil	
	Controlador e Consolidado	
	01.01 a 30.09.2014	01.01 a 30.09.2013
Base de cálculo:	2.241.719	1.519.027
Lucro Líquido	2.316.426	1.570.142
Reserva legal constituída no período	(74.707)	(51.115)
Dividendo Mínimo Obrigatório	354.860	242.799
Dividendo Adicional	840.457	575.049
Reserva Estatutária	224.123	153.347
Saldo do lucro líquido ajustado, após as destinações	822.279	547.832

Os dividendos apurados no 1º semestre de 2014 foram aprovados pelo Conselho de Administração em 08.08.2014 e pagos em 29.08.2014 corrigidos monetariamente pela taxa Selic.

d) Outros Resultados Abrangentes Acumulados

Os outros resultados abrangentes acumulados decorrem principalmente da valorização ou desvalorização resultante do ajuste ao valor de mercado, pelo valor líquido dos efeitos tributários, dos títulos classificados na categoria ativos financeiros disponíveis para venda, tendo como contrapartida a adequada conta patrimonial.

e) Participações Acionárias (Quantidade de Ações)

Acionistas	30.09.2014		31.12.2013	
	Ações	% Total	Ações	% Total
Banco do Brasil	1.325.000.000	66,25	1.325.000.000	66,25
Outros Acionistas	674.990.713	33,75	675.000.000	33,75
Ações em Tesouraria	9.287	--	--	--
Total	2.000.000.000	100,00	2.000.000.000	100,00
Residentes no país	1.532.582.699	76,63	1.585.406.527	79,27
Residentes no exterior	467.417.301	23,37	414.593.473	20,73

20 – RECEITAS DE JUROS DE INSTRUMENTOS FINANCEIROS

	R\$ mil			
	Controlador		Consolidado	
	3ºTrim/2014	3ºTrim/2013	3ºTrim/2014	3ºTrim/2013
Aplicações em operações compromissadas	2.087	1.547	48.013	33.448
Atualização monetária de depósitos judiciais	--	--	2.249	1.730
Valorização de quotas de fundos	--	--	149	114
Ativos financeiros ao valor justo por meio do resultado	--	--	59	25
Outras receitas de juros	--	--	--	365
Total	2.087	1.547	50.470	35.682

	R\$ mil			
	Controlador		Consolidado	
	01.01 a 30.09.2014	01.01 a 30.09.2013	01.01 a 30.09.2014	01.01 a 30.09.2013
Aplicações em operações compromissadas	9.616	2.018	122.456	82.454
Atualização monetária de depósitos judiciais	--	--	6.360	4.623
Valorização de quotas de fundos	--	--	415	300
Ativos financeiros ao valor justo por meio do resultado	--	--	205	35
Outras receitas de juros	--	--	--	3.174
Total	9.616	2.018	129.436	90.586

21 – DESPESAS COM PESSOAL

a) Despesas com Pessoal

	R\$ mil			
	Controlador		Consolidado	
	3º Trim/2014	3º Trim/2013	3º Trim/2014	3º Trim/2013
Proventos	(4.293)	(1.933)	(5.606)	(4.287)
Encargos sociais	(2.151)	(833)	(2.836)	(2.010)
Honorários	(225)	(76)	(387)	(244)
Benefícios	(411)	(67)	(417)	(95)
Total	(7.080)	(2.909)	(9.246)	(6.636)

	R\$ mil			
	Controlador		Consolidado	
	01.01 a 30.09.2014	01.01 a 30.09.2013	01.01 a 30.09.2014	01.01 a 30.09.2013
Proventos	(12.564)	(2.376)	(16.731)	(9.445)
Encargos sociais	(6.186)	(1.040)	(8.373)	(5.188)
Honorários	(667)	(207)	(1.196)	(726)
Benefícios	(2.027)	(82)	(2.048)	(191)
Total	(21.444)	(3.705)	(28.348)	(15.550)

b) Ações em Tesouraria

O Programa de Remuneração Variável da Diretoria da BB Seguridade referente ao exercício de 2013 prevê que, do valor total destinado ao pagamento da remuneração variável, 50% será realizado em ações da BB Seguridade (BBSE3). Do total pago em ações, 20% será imediatamente transferido para a titularidade do beneficiário e 80% será diferido pelo prazo de quatro anos.

Em maio de 2014, apurada a remuneração variável a que tiveram direito os dirigentes da empresa pelos resultados alcançados em 2013, foram adquiridas 11.600 ações da BB Seguridade, todas colocadas em tesouraria, conforme definido no citado Programa. Em junho e julho de 2014 foram transferidas 2.313 ações aos membros da Diretoria, restando em tesouraria 9.287 ações.

c) Pagamento Baseado em Ações

Em março de 2013, a BB Seguridade aprovou pagamento de remuneração variável aos membros da Diretoria Executiva, na forma de ações ou instrumentos baseados em ações. Os membros dessa Diretoria receberão a título de bonificação anual relativa ao exercício de 2013, dentro do montante global aprovado pela Assembleia Geral Ordinária de 28.03.2013, um valor entre seis e doze honorários, de acordo com o atingimento da meta de Retorno sobre o Patrimônio Líquido – RSLP.

Para o exercício de 2013, de acordo com o montante global aprovado pela Assembleia Geral Ordinária de 28.03.2013, a BB Seguridade provisionou R\$ 1.849 mil, valor equivalente a 12 honorários por beneficiário, para pagamento de remuneração variável aos membros da Diretoria Executiva.

Com base no resultado do 1º semestre de 2013, em 22.10.2013, foi efetuado adiantamento no valor de 2,5 honorários para cada membro da Diretoria Executiva. Em 28 de janeiro de 2014, a Comissão de Valores Mobiliários (CVM) autorizou a BB Seguridade a efetuar a negociação privada de ações de sua própria emissão, com o intuito de suprir, por meio destas, o pagamento de parte da remuneração variável dos membros de sua Diretoria Executiva por meio de ações.

Em 03 de abril de 2014, de acordo com o montante global aprovado pela Assembleia Geral Ordinária de 28.03.2013, a BB Seguridade efetuou o pagamento relativo à segunda parcela em pecúnia da remuneração variável dos membros da Diretoria Executiva.

Dando continuidade à política de remuneração variável referente ao exercício de 2013, a BB Seguridade adquiriu 11.600 ações por meio de aquisição direta das ações em tesouraria da BB Seguridade. Em 2014 foram transferidas 2.313 ações aos membros da Diretoria Executiva e bloqueadas para a movimentação. Dessa forma permaneceram 9.287 ações registradas em tesouraria para posterior transferência, conforme cronogramas apresentados nos quadros a seguir:

Programa 2013

Cronograma estimado para transferência	Quantidade de ações	Data prevista
Primeira parcela	2.327	16.06.2015
Segunda parcela	2.320	16.06.2016
Terceira parcela	2.320	16.06.2017
Quarta parcela	2.320	16.06.2018
Total	9.287	

Os custos por ação foram os seguintes:

Data de aquisição	Quantidade de ações adquiridas em unidades	Custo de aquisição em R\$
16.05.2014	1.600	28,64
16.05.2014	10.000	28,65

22 – DESPESAS ADMINISTRATIVAS

	R\$ mil			
	Controlador		Consolidado	
	3º Trim/2014	3º Trim/2013	3º Trim/2014	3º Trim/2013
Custo administrativo de produtos	--	--	(26.177)	(14.440)
Suporte operacional	--	--	(23.299)	(33.913)
Processamento de dados	--	--	(8.482)	(16.798)
Taxa condominial	(664)	--	(664)	--
Gastos com comunicação	(284)	--	(459)	(129)
Serviços técnicos especializados	(87)	--	(88)	--
Serviços contratados de terceiros	(41)	--	(41)	(180)
Outras	(398)	(164)	(472)	(313)
Total	(1.474)	(164)	(59.682)	(65.773)

	R\$ mil			
	Controlador		Consolidado	
	01.01 a 30.09.2014	01.01 a 30.09.2013	01.01 a 30.09.2014	01.01 a 30.09.2013
Suporte operacional	--	--	(92.556)	(94.772)
Custo administrativo de produtos	--	--	(72.738)	(52.069)
Processamento de dados	(7)	--	(36.083)	(51.788)
Taxa condominial	(2.919)	--	(2.919)	--
Gastos com comunicação	(1.370)	--	(1.888)	(602)
Serviços técnicos especializados	(630)	--	(633)	--
Serviços contratados de terceiros	(599)	--	(618)	(430)
Publicações	(357)	--	(357)	(290)
Outras	(2.068)	(169)	(2.458)	(602)
Total	(7.950)	(169)	(210.250)	(200.553)

23 – OUTRAS RECEITAS/DESPESAS OPERACIONAIS

	R\$ mil			
	Controlador		Consolidado	
	3º Trim/2014	3º Trim/2013	3º Trim/2014	3º Trim/2013
Variações monetárias ativas	21.746	5.600	32.869	11.303
Variações monetárias passivas	(21.791)	(11.728)	(54.446)	(26.014)
(Constituição)/reversão de provisões trabalhistas, fiscais e cíveis	--	--	(1.953)	(1.079)
Despesas de devoluções de comissões	--	--	--	(7.982)
Outras	200	3	615	1.026
Total	155	(6.125)	(22.915)	(22.746)

	R\$ mil			
	Controlador		Consolidado	
	01.01 a 30.09.2014	01.01 a 30.09.2013	01.01 a 30.09.2014	01.01 a 30.09.2013
Variações monetárias ativas	36.939	5.600	55.545	11.303
Variações monetárias passivas	(39.936)	(11.728)	(94.739)	(42.232)
(Constituição)/reversão de provisões trabalhistas, fiscais e cíveis	--	--	(5.555)	(2.985)
Despesas de devoluções de comissões	--	--	--	(18.749)
Outras	354	1	1.259	993
Total	(2.643)	(6.127)	(43.490)	(51.670)

24 – RECEITAS DE COMISSÕES

	R\$ mil			
	Controlador		Consolidado	
	3º Trim/2014	3º Trim/2013	3º Trim/2014	3º Trim/2013
BB Mapfre SH1	--	--	316.973	235.649
Brasilprev	--	--	86.513	42.578
Mapfre BB SH2	--	--	83.486	79.568
Brasilcap	--	--	73.862	65.551
Outras empresas	--	--	1.725	2.151
Total	--	--	562.559	425.497

	R\$ mil			
	Controlador		Consolidado	
	01.01 a 30.09.2014	01.01 a 30.09.2013	01.01 a 30.09.2014	01.01 a 30.09.2013
BB Mapfre SH1	--	--	890.201	632.587
Brasilprev	--	--	269.908	172.838
Mapfre BB SH2	--	--	244.811	224.719
Brasilcap	--	--	250.959	191.601
Outras empresas	--	--	4.432	6.103
Prestação de serviços de incentivo à comercialização de produtos	--	--	--	2.204
Total	--	--	1.660.311	1.230.052

25 – ATIVOS E PASSIVOS CORRENTES E NÃO CORRENTES

	R\$ mil		
	30.09.2014 ⁽¹⁾		
	Até 1 ano	Após 1 ano	Total
Ativo			
Caixa e equivalentes de caixa	1.610.331	--	1.610.331
Ativos financeiros ao valor justo por meio do resultado	574	--	574
Ativos financeiros disponíveis para venda	77	--	77
Investimentos em participações societárias	--	6.518.222	6.518.222
Ativos por impostos correntes	129.502	--	129.502
Ativos por impostos diferidos	--	7.723	7.723
Comissões a receber	568.094	--	568.094
Outros ativos	182	146.625	146.807
Total	2.308.760	6.672.570	8.981.330
Passivo			
Provisões trabalhistas, fiscais e cíveis	14.192	--	14.192
Passivos por impostos correntes	185.585	--	185.585
Passivos por impostos diferidos	--	273.977	273.977
Comissões a apropriar	586.513	634.965	1.221.478
Outros passivos	33.370	--	33.370
Patrimônio líquido	7.252.728	--	7.252.728
Total	8.072.388	908.942	8.981.330

(1) As informações referem-se aos dados consolidados.

	R\$ mil		
	31.12.2013 ⁽¹⁾		
	Até 1 ano	Após 1 ano	Total
Ativo			
Caixa e equivalentes de caixa	1.785.284	--	1.785.284
Ativos financeiros ao valor justo por meio do resultado	2.966	--	2.966
Ativos financeiros disponíveis para venda	80	--	80
Investimentos em participações societárias	--	6.221.050	6.221.050
Dividendos a receber	35.356	--	35.356
Ativos por impostos correntes	88.120	--	88.120
Ativos por impostos diferidos	--	6.377	6.377
Comissões a receber	509.216	--	509.216
Outros ativos	122	136.907	137.029
Total	2.421.144	6.364.334	8.785.478
Passivo			
Dividendos a pagar	344.719	--	344.719
Provisões trabalhistas, fiscais e cíveis	8.637	--	8.637
Passivos por impostos correntes	152.910	--	152.910
Passivos por impostos diferidos	--	273.977	273.977
Comissões a apropriar	526.085	495.868	1.021.953
Outros passivos	42.009	--	42.009
Patrimônio líquido	--	6.941.273	6.941.273
Total	1.074.360	7.711.118	8.785.478

(1) As informações referem-se aos dados consolidados.

26 – PARTES RELACIONADAS

Os custos com benefícios de curto prazo atribuídos ao Conselho Fiscal do Grupo BB Seguridade totalizaram R\$ 209 mil no 3º trimestre de 2014 (R\$ 329 mil no 3º trimestre 2013) e R\$ 787 mil no período de 01.01 a 30.09.2014 (R\$ 811 mil no período de 01.01.2013).

O Grupo BB Seguridade realiza transações bancárias com o seu controlador, Banco do Brasil S.A., tais como: depósitos em conta corrente (não remunerados) e aplicações financeiras. Há, ainda, contratos de prestação de serviços, de garantias prestadas e convênio para rateio/ressarcimento de despesas e custos diretos e indiretos.

Essas transações com partes relacionadas são praticadas em condições normais de mercado, substancialmente nos termos e condições para operações comparáveis, incluindo taxas de juros e garantias. Essas operações não envolvem riscos anormais de recebimento.

O Grupo BB Seguridade não concede empréstimos aos seus Diretores e aos membros dos Conselhos Fiscais.

Apresentamos as principais operações com partes relacionadas vigentes entre as empresas do Grupo BB Seguridade:

a) Sumário das Transações com Partes Relacionadas

R\$ mil				
30.09.2014				
	Controlador ⁽¹⁾	Controladas ⁽²⁾	Coligadas ⁽³⁾	Total
Ativo				
Caixa e equivalentes de caixa	1.610.331	--	--	1.610.331
Comissões a receber	--	--	568.094	568.094
Passivo				
Valores a pagar a sociedades ligadas	25.197	--	--	25.197
Comissões a apropriar	--	--	1.221.478	1.221.478

R\$ mil					
3º Trimestre/2014					
	Controlador ⁽¹⁾	Controladas ⁽²⁾	Coligadas ⁽³⁾	Outras Partes Relacionadas ⁽⁴⁾	Total
Resultado					
Receita de juros de instrumentos financeiros	48.221	--	--	--	48.221
Receita de comissões	--	--	562.559	--	562.559
Despesa de administração de carteira	--	--	--	(19.133)	(19.133)
Despesas com pessoal	(9.246)	--	--	--	(9.246)
Despesas administrativas ⁽⁵⁾	(59.615)	--	--	--	(59.615)
Variações monetárias passivas	(54.446)	--	--	--	(54.446)

R\$ mil					
01.01 a 30.09.2014					
	Controlador ⁽¹⁾	Controladas ⁽²⁾	Coligadas ⁽³⁾	Outras Partes Relacionadas ⁽⁴⁾	Total
Resultado					
Receita de juros de instrumentos financeiros	123.076	--	--	--	123.076
Receita de comissões	--	--	1.660.311	--	1.660.311
Despesa de administração de carteira	--	--	--	(51.682)	(51.682)
Despesas com pessoal	(28.348)	--	--	--	(28.348)
Despesas administrativas ⁽⁵⁾	(209.961)	--	--	--	(209.961)
Variações monetárias passivas	(94.739)	--	--	--	(94.739)

R\$ mil				
31.12.2013				
	Controlador ⁽¹⁾	Controladas ⁽²⁾	Coligadas ⁽³⁾	Total
Ativo				
Caixa e equivalentes de caixa	1.785.284	--	--	1.785.284
Comissões a receber	--	--	509.216	509.216
Dividendos a receber	--	1.077.382	35.356	1.112.738
Passivo				
Dividendos a pagar	228.376	--	--	228.376
Valores a pagar a sociedades ligadas	29.301	--	--	29.301
Comissões a apropriar	--	--	1.021.953	1.021.953

	R\$ mil				
	3º Trimestre/2013				
	Controlador ⁽¹⁾	Controladas ⁽²⁾	Coligadas ⁽³⁾	Outras Partes Relacionadas ⁽⁴⁾	Total
Resultado					
Receita de juros de instrumentos financeiros	33.838	113	--	--	33.951
Receita de comissões	--	--	425.497	--	425.497
Despesa de administração de carteira	--	--	--	(16.102)	(16.102)
Despesas com pessoal	(6.636)	--	--	--	(6.636)
Despesas administrativas ⁽⁵⁾	(65.439)	--	--	--	(65.439)
Variações monetárias passivas	(7.439)	--	--	--	(7.439)

	R\$ mil				
	01.01 a 30.09.2013				
	Controlador ⁽¹⁾	Controladas ⁽²⁾	Coligadas ⁽³⁾	Outras Partes Relacionadas ⁽⁴⁾	Total
Resultado					
Receita de juros de instrumentos financeiros	85.663	300	--	--	85.963
Receita de comissões	--	--	1.230.052	--	1.230.052
Despesa de administração de carteira	--	--	--	(42.459)	(42.459)
Despesas com pessoal	(15.550)	--	--	--	(15.550)
Despesas administrativas ⁽⁵⁾	(200.071)	--	--	--	(200.071)
Variações monetárias passivas	(22.356)	--	--	--	(22.356)

(1) Banco do Brasil S.A.

(2) BB Seguros S.A, BB Corretora, BB Cor S.A. e BB Capitalização S.A. na posição patrimonial.

(3) Empresas relacionadas BB MAPFRE SH1 Participações S.A. e suas controladas, MAPFRE BB SH2 Participações S.A e suas controladas, Brasilprev Seguros e Previdência S.A., Brasilcap Capitalização S.A e o IRB.

(4) Compreende serviços de administração da carteira de aplicações financeiras pela BB DTVM para as empresas coligadas do Grupo BB Seguridade.

(5) Refere-se às despesas conforme contrato de compartilhamento de dados de clientes, utilização de quadro de pessoal, da rede de distribuição e dos recursos materiais tecnológicos e administrativos, celebrado entre o Banco do Brasil, BB Corretora e BB Seguros.

b) Remuneração paga a Empregados e Administradores

Em 15.03.2013, foi assinado convênio de cessão de funcionários do Banco do Brasil S.A. para a BB Seguridade S.A., para o exercício de funções dos níveis Diretivo, Gerencial e outros cargos de confiança. A cessão dá-se na forma de disponibilidade sem ônus. O Banco do Brasil S.A. continua processando a folha de pagamento dos funcionários cedidos, mediante ressarcimento mensal pela BB Seguridade de todos os custos correntes.

BB SEGURIDADE PARTICIPAÇÕES S.A.**DIRETORIA****DIRETOR-PRESIDENTE**

Marcelo Augusto Dutra Labuto

DIRETORES

Leonardo Giuberti Mattedi

Ângela Beatriz de Assis

Werner Romera Suffert

CONSELHO DE ADMINISTRAÇÃO

Alexandre Corrêa Abreu (Presidente)

Ivan de Souza Monteiro (Vice-Presidente)

Isabel da Silva Ramos

Marcelo Augusto Dutra Labuto

Francisca Lucileide de Carvalho

José Henrique Paim Fernandes

CONSELHO FISCAL

Pablo Fonseca Pereira dos Santos

Antonio Pedro da Silva Machado

Giorgio Bampi

CONTADORIA

Eduardo Cesar Pasa

Contador Geral

Contador CRC-DF 017.601/O-5

CPF 541.035.920-87

ITR – Comentário sobre o Comportamento das Projeções – 9M14

Guidance 2014

Na tabela a seguir é apresentado o acompanhamento do *Guidance* 2014 (projeções X valores observados anualizados), apurado com base nas demonstrações contábeis dos nove primeiros meses de 2014 da BB Seguridade. Os indicadores foram mensurados utilizando as seguintes metodologias:

O RSPL médio é calculado através do percentual observado no período, considerando a divisão do lucro líquido ajustado pelo patrimônio líquido médio (PL) do período, ambos apurados em IFRS, na forma divulgada pela Companhia em seu relatório Análise do Desempenho.

A média dos PLs é calculada tendo como base:

- PL de início de período: R\$6.125 milhões calculados com base no patrimônio líquido de dezembro/2013, deduzido dos dividendos pagos em fevereiro/2014 (sem considerar atualização monetária); e
- PL de fim de período: patrimônio líquido, deduzido de dividendos a pagar.

Os prêmios emitidos e as arrecadações são calculados através do crescimento percentual observado em comparação com o mesmo período do exercício anterior.

Indicador	Valores observados 9M14 (%)	Projeção 2014 (%)	Projeção 2014 Revista (%)
BB Seguridade - RSPL Médio Ajustado	51,3	44 - 49	Mantido
Crescimento de Prêmios Emitidos – BB Mapfre SH1 – Segmentos de Vida, Habitacional e Rural	16,7	24 - 32	Mantido
Crescimento de Prêmios Emitidos – Mapfre BB SH2 – Segmentos de Patrimônio e Automóvel	14,8	19 - 26	12 - 15
Crescimento da Arrecadação de Planos de Previdência	38,0	33 - 47	Mantido
Crescimento da Arrecadação de Títulos de Capitalização	5,0	10 - 15	3 - 6

Conforme tabela anterior verificam-se desvios entre os valores observados e aqueles previstos no *Guidance* 2014, nos indicadores “RSPL Médio Ajustado”, “Prêmios Emitidos – Segmentos de Vida, Habitacional e Rural”, “Prêmios Emitidos – Segmentos de Patrimônio e Automóvel” e “Arrecadação de Títulos de Capitalização”. O primeiro superou o previsto nos nove primeiros meses do exercício, enquanto os demais indicadores apresentaram desempenho abaixo do esperado. As justificativas para os desvios são apresentadas a seguir:

a) BB Seguridade - RSPL Médio Ajustado

O lucro líquido da BB Seguridade apresentou desempenho superior ao previsto, principalmente em razão do resultado financeiro das coligadas, fruto do movimento mais favorável da estrutura a termo de taxas de juros ocorrido ao longo dos nove primeiros meses de 2014, o que gerou um efeito positivo de marcação a mercado em títulos pré-fixados e com remuneração atrelada à inflação.

b) Crescimento de Prêmios Emitidos dos Segmentos de Vida, Habitacional e Rural:

O desvio decorreu de vendas abaixo do esperado nos segmentos de vida e prestamista.

- c) **Crescimento de Prêmios Emitidos dos Segmentos de Patrimônio e Automóvel:**
O desvio decorreu do acirramento da concorrência, a partir do primeiro semestre de 2014, com impacto principalmente nas vendas de seguros de automóveis, no canal bancário.
- d) **Arrecadação de Títulos de Capitalização:**
Resultado decorreu de vendas abaixo do previsto, e de alterações no mix, com priorização de títulos de pagamento mensal (PM). Esses títulos historicamente conferem maior recorrência às receitas, mas possuem menor ticket médio.

A Companhia espera uma aceleração das vendas nos segmentos de vida, habitacional e rural (BB Mapfre SH1) no último trimestre de 2014, motivo pelo qual mantém o intervalo de crescimento previsto em seu *Guidance* para 2014.

Considerando os resultados observados nos nove primeiros meses do exercício, o *Guidance* 2014 foi revisto nos itens “Crescimento de Prêmios Emitidos – Mapfre BB SH2 – Segmentos de Patrimônio e Automóvel” e “Crescimento da Arrecadação de Títulos de Capitalização”.

BB Seguridade Participações S.A.

Relatório sobre a revisão das
Informações Trimestrais - ITR
Trimestre findo em 30 de setembro de 2014

Relatório sobre a revisão das Informações Trimestrais - ITR

Aos

Conselho de Administração, aos Acionistas e aos Administradores da
BB Seguridade Participações S.A.
Brasília - DF

Introdução

Revisamos as informações contábeis intermediárias, individuais e consolidadas, da BB Seguridade Participações S.A. (“Companhia”), contidas no Formulário de Informações Trimestrais - ITR referente ao trimestre findo em 30 de setembro de 2014, que compreendem os balanços patrimoniais em 30 de setembro de 2014 e as respectivas demonstrações de resultados e dos resultados abrangentes, para o trimestre e período de nove meses findos naquela data e das mutações do patrimônio líquido e dos fluxos de caixa para o período de nove meses findo naquela data, incluindo as notas explicativas.

A Administração da Companhia é responsável pela elaboração das informações contábeis intermediárias individuais de acordo com o Pronunciamento Técnico CPC 21 (R1) - Demonstração Intermediária e das informações contábeis intermediárias consolidadas de acordo com o CPC 21 (R1) e com a norma internacional IAS 34 - Interim Financial Reporting, emitida pelo International Accounting Standards Board - IASB, assim como pela apresentação dessas informações de forma condizente com as normas expedidas pela CVM - Comissão de Valores Mobiliários, aplicáveis à elaboração das Informações Trimestrais - ITR. Nossa responsabilidade é a de expressar uma conclusão sobre essas informações contábeis intermediárias com base em nossa revisão.

Alcance da revisão

Conduzimos nossa revisão de acordo com as normas brasileiras e internacionais de revisão de informações intermediárias (NBC TR 2410 - Revisão de Informações Intermediárias Executada pelo Auditor da Entidade e ISRE 2410 - Review of Interim Financial Information Performed by the Independent Auditor of the Entity, respectivamente). Uma revisão de informações intermediárias consiste na realização de indagações, principalmente às pessoas responsáveis pelos assuntos financeiros e contábeis e na aplicação de procedimentos analíticos e de outros procedimentos de revisão. O alcance de uma revisão é significativamente menor do que o de uma auditoria conduzida de acordo com as normas de auditoria e, conseqüentemente, não nos permitiu obter segurança de que tomamos conhecimento de todos os assuntos significativos que poderiam ser identificados em uma auditoria. Portanto, não expressamos uma opinião de auditoria.

Conclusão sobre as informações intermediárias individuais

Com base em nossa revisão, não temos conhecimento de nenhum fato que nos leve a acreditar que as informações contábeis intermediárias individuais incluídas nas informações trimestrais acima referidas, não foram elaboradas, em todos os aspectos relevantes, de acordo com o CPC 21 (R1), aplicável à elaboração de Informação Trimestral - ITR e apresentadas de forma condizente com as normas expedidas pela CVM - Comissão de Valores Mobiliários.

Conclusão sobre as informações intermediárias consolidadas

Com base em nossa revisão, não temos conhecimento de nenhum fato que nos leve a acreditar que as informações contábeis intermediárias consolidadas, incluídas nas informações trimestrais acima referidas, não foram elaboradas, em todos os aspectos relevantes, de acordo com o CPC 21 (R1) e o IAS 34, aplicável à elaboração de Informação Trimestral - ITR e apresentadas de forma condizente com as normas expedidas pela CVM - Comissão de Valores Mobiliários.

Outros assuntos

Demonstração do valor adicionado

Revisamos, também, as demonstrações do valor adicionado (DVA), individual e consolidada, referentes ao período de nove meses findo em 30 de setembro de 2014, preparadas sob a responsabilidade da Administração da Companhia, cuja apresentação nas informações intermediárias é requerida de acordo com as normas expedidas pela CVM - Comissão de Valores Mobiliários aplicáveis à elaboração de Informações Trimestrais - ITR e considerada informação suplementar pelas IFRS, que não requerem a apresentação da DVA. Essas demonstrações foram submetidas aos mesmos procedimentos de revisão descritos anteriormente e, com base em nossa revisão, não temos conhecimento de nenhum fato que nos leve a acreditar que não foram elaboradas, em todos os seus aspectos relevantes, de forma consistente com as informações contábeis intermediárias, individuais e consolidadas tomadas em conjunto.

Revisão dos valores apresentados para fins de comparação

As informações contábeis intermediárias, individuais e consolidadas, correspondentes ao exercício findo em 31 de dezembro de 2013 e ao trimestre e período de nove meses findos em 30 de setembro de 2014, apresentadas para fins de comparação, foram anteriormente auditadas e revisadas, respectivamente, por outros auditores independentes que emitiram relatórios datados em 7 de fevereiro de 2014 e 8 de novembro de 2013, respectivamente, que não contiveram qualquer modificação.

Brasília, 3 de novembro de 2014

KPMG Auditores Independentes
CRC SP-014428/O-6 F-DF

Carlos Massao Takauthi
Contador CRC 1SP206103/O-4