

Índice

Dados da Empresa

| | |
|-----------------------|---|
| Composição do Capital | 1 |
|-----------------------|---|

DFs Individuais

| | |
|---------------------------|---|
| Balanço Patrimonial Ativo | 2 |
|---------------------------|---|

| | |
|-----------------------------|---|
| Balanço Patrimonial Passivo | 3 |
|-----------------------------|---|

| | |
|---------------------------|---|
| Demonstração do Resultado | 5 |
|---------------------------|---|

| | |
|--------------------------------------|---|
| Demonstração do Resultado Abrangente | 6 |
|--------------------------------------|---|

| | |
|--------------------------------|---|
| Demonstração do Fluxo de Caixa | 7 |
|--------------------------------|---|

Demonstração das Mutações do Patrimônio Líquido

| | |
|--------------------------------|---|
| DMPL - 01/01/2013 à 30/06/2013 | 8 |
|--------------------------------|---|

| | |
|--------------------------------|---|
| DMPL - 01/01/2012 à 30/06/2012 | 9 |
|--------------------------------|---|

| | |
|----------------------------------|----|
| Demonstração do Valor Adicionado | 10 |
|----------------------------------|----|

DFs Consolidadas

| | |
|---------------------------|----|
| Balanço Patrimonial Ativo | 11 |
|---------------------------|----|

| | |
|-----------------------------|----|
| Balanço Patrimonial Passivo | 12 |
|-----------------------------|----|

| | |
|---------------------------|----|
| Demonstração do Resultado | 14 |
|---------------------------|----|

| | |
|--------------------------------------|----|
| Demonstração do Resultado Abrangente | 15 |
|--------------------------------------|----|

| | |
|--------------------------------|----|
| Demonstração do Fluxo de Caixa | 16 |
|--------------------------------|----|

Demonstração das Mutações do Patrimônio Líquido

| | |
|--------------------------------|----|
| DMPL - 01/01/2013 à 30/06/2013 | 17 |
|--------------------------------|----|

| | |
|--------------------------------|----|
| DMPL - 01/01/2012 à 30/06/2012 | 18 |
|--------------------------------|----|

| | |
|----------------------------------|----|
| Demonstração do Valor Adicionado | 19 |
|----------------------------------|----|

| | |
|--------------------------|----|
| Comentário do Desempenho | 20 |
|--------------------------|----|

| | |
|--------------------|----|
| Notas Explicativas | 34 |
|--------------------|----|

Pareceres e Declarações

| | |
|--|----|
| Relatório da Revisão Especial - Sem Ressalva | 93 |
|--|----|

| | |
|---|----|
| Declaração dos Diretores sobre as Demonstrações Financeiras | 95 |
|---|----|

| | |
|--|----|
| Declaração dos Diretores sobre o Relatório dos Auditores Independentes | 96 |
|--|----|

Dados da Empresa / Composição do Capital

| Número de Ações (Unidades) | Trimestre Atual 30/06/2013 |
|---------------------------------------|---------------------------------------|
| Do Capital Integralizado | |
| Ordinárias | 128.308.500 |
| Preferenciais | 0 |
| Total | 128.308.500 |
| Em Tesouraria | |
| Ordinárias | 0 |
| Preferenciais | 0 |
| Total | 0 |

DFs Individuais / Balanço Patrimonial Ativo**(Reais Mil)**

| Código da Conta | Descrição da Conta | Trimestre Atual 30/06/2013 | Exercício Anterior 31/12/2012 |
|------------------------|--|---------------------------------------|--|
| 1 | Ativo Total | 2.311.880 | 2.148.763 |
| 1.01 | Ativo Circulante | 896.041 | 732.459 |
| 1.01.01 | Caixa e Equivalentes de Caixa | 232.897 | 122.602 |
| 1.01.03 | Contas a Receber | 385.748 | 314.436 |
| 1.01.03.01 | Clientes | 385.748 | 314.436 |
| 1.01.03.01.01 | Clientes | 305.779 | 260.374 |
| 1.01.03.01.02 | Partes relacionadas | 79.969 | 54.062 |
| 1.01.04 | Estoques | 209.957 | 193.958 |
| 1.01.06 | Tributos a Recuperar | 31.750 | 59.817 |
| 1.01.06.01 | Tributos Correntes a Recuperar | 31.750 | 59.817 |
| 1.01.08 | Outros Ativos Circulantes | 35.689 | 41.646 |
| 1.01.08.03 | Outros | 35.689 | 41.646 |
| 1.01.08.03.01 | Dividendos e juros sobre o capital de controlada a receber | 6.113 | 21.191 |
| 1.01.08.03.02 | Ganhos não realizados com instrumentos financeiros derivativos | 1.083 | 2.942 |
| 1.01.08.03.03 | Outras contas a receber | 28.493 | 17.513 |
| 1.02 | Ativo Não Circulante | 1.415.839 | 1.416.304 |
| 1.02.01 | Ativo Realizável a Longo Prazo | 64.961 | 45.305 |
| 1.02.01.08 | Créditos com Partes Relacionadas | 41.700 | 27.338 |
| 1.02.01.08.02 | Créditos com Controladas | 41.700 | 27.338 |
| 1.02.01.09 | Outros Ativos Não Circulantes | 23.261 | 17.967 |
| 1.02.01.09.03 | Tributos correntes a recuperar | 13.856 | 8.572 |
| 1.02.01.09.04 | Outras contas a receber | 9.405 | 9.395 |
| 1.02.02 | Investimentos | 132.055 | 134.342 |
| 1.02.02.01 | Participações Societárias | 132.055 | 134.342 |
| 1.02.02.01.02 | Participações em Controladas | 132.055 | 133.971 |
| 1.02.02.01.04 | Outras Participações Societárias | 0 | 371 |
| 1.02.03 | Imobilizado | 637.166 | 653.923 |
| 1.02.03.01 | Imobilizado em Operação | 630.267 | 648.791 |
| 1.02.03.03 | Imobilizado em Andamento | 6.899 | 5.132 |
| 1.02.04 | Intangível | 581.657 | 582.734 |
| 1.02.04.01 | Intangíveis | 581.657 | 582.734 |
| 1.02.04.01.01 | Contrato de Concessão | 7.502 | 3.366 |
| 1.02.04.01.02 | Intangível | 574.155 | 579.368 |

DFs Individuais / Balanço Patrimonial Passivo**(Reais Mil)**

| Código da Conta | Descrição da Conta | Trimestre Atual 30/06/2013 | Exercício Anterior 31/12/2012 |
|------------------------|--|---------------------------------------|--|
| 2 | Passivo Total | 2.311.880 | 2.148.763 |
| 2.01 | Passivo Circulante | 327.693 | 423.498 |
| 2.01.01 | Obrigações Sociais e Trabalhistas | 91.819 | 63.909 |
| 2.01.01.01 | Obrigações Sociais | 9.319 | 9.975 |
| 2.01.01.02 | Obrigações Trabalhistas | 82.500 | 53.934 |
| 2.01.02 | Fornecedores | 87.069 | 61.333 |
| 2.01.02.01 | Fornecedores Nacionais | 59.574 | 41.496 |
| 2.01.02.01.01 | Terceiros | 55.498 | 39.358 |
| 2.01.02.01.02 | Partes relacionadas | 4.076 | 2.138 |
| 2.01.02.02 | Fornecedores Estrangeiros | 27.495 | 19.837 |
| 2.01.02.02.01 | Terceiros | 13.819 | 11.694 |
| 2.01.02.02.02 | Partes relacionadas | 13.676 | 8.143 |
| 2.01.03 | Obrigações Fiscais | 29.081 | 31.485 |
| 2.01.03.01 | Obrigações Fiscais Federais | 14.578 | 17.158 |
| 2.01.03.01.01 | Imposto de Renda e Contribuição Social a Pagar | 4.583 | 6.464 |
| 2.01.03.01.02 | Outros | 9.995 | 10.694 |
| 2.01.03.02 | Obrigações Fiscais Estaduais | 14.492 | 14.327 |
| 2.01.03.03 | Obrigações Fiscais Municipais | 11 | 0 |
| 2.01.04 | Empréstimos e Financiamentos | 7.784 | 181.416 |
| 2.01.04.01 | Empréstimos e Financiamentos | 7.784 | 181.416 |
| 2.01.04.01.01 | Em Moeda Nacional | 7.784 | 181.416 |
| 2.01.05 | Outras Obrigações | 74.846 | 50.785 |
| 2.01.05.02 | Outros | 74.846 | 50.785 |
| 2.01.05.02.01 | Dividendos e JCP a Pagar | 749 | 7.532 |
| 2.01.05.02.04 | Adiantamento de clientes | 1.789 | 5.857 |
| 2.01.05.02.05 | Perdas não realizadas com instrumentos financeiros derivativos | 39.209 | 8.997 |
| 2.01.05.02.06 | Outras contas a pagar | 33.099 | 28.399 |
| 2.01.06 | Provisões | 37.094 | 34.570 |
| 2.01.06.02 | Outras Provisões | 37.094 | 34.570 |
| 2.01.06.02.01 | Provisões para Garantias | 12.815 | 11.153 |
| 2.01.06.02.04 | Provisões diversas | 24.279 | 23.417 |
| 2.02 | Passivo Não Circulante | 612.683 | 376.185 |
| 2.02.01 | Empréstimos e Financiamentos | 388.845 | 164.384 |
| 2.02.01.01 | Empréstimos e Financiamentos | 388.845 | 164.384 |
| 2.02.01.01.01 | Em Moeda Nacional | 388.845 | 164.384 |
| 2.02.02 | Outras Obrigações | 21.447 | 19.837 |
| 2.02.02.02 | Outros | 21.447 | 19.837 |
| 2.02.02.02.03 | Provisão para passivo a descoberto de controlada | 14.883 | 13.273 |
| 2.02.02.02.04 | Contribuição social a recolher | 6.499 | 6.499 |
| 2.02.02.02.05 | Outras contas a pagar | 65 | 65 |
| 2.02.03 | Tributos Diferidos | 40.083 | 40.102 |
| 2.02.03.01 | Imposto de Renda e Contribuição Social Diferidos | 40.083 | 40.102 |
| 2.02.04 | Provisões | 162.308 | 151.862 |
| 2.02.04.01 | Provisões Fiscais Previdenciárias Trabalhistas e Cíveis | 153.799 | 143.005 |
| 2.02.04.01.01 | Provisões Fiscais | 53.602 | 52.524 |

DFs Individuais / Balanço Patrimonial Passivo**(Reais Mil)**

| Código da Conta | Descrição da Conta | Trimestre Atual 30/06/2013 | Exercício Anterior 31/12/2012 |
|------------------------|---|---------------------------------------|--|
| 2.02.04.01.02 | Provisões Previdenciárias e Trabalhistas | 129.990 | 117.593 |
| 2.02.04.01.05 | Depósitos judiciais | -29.793 | -27.112 |
| 2.02.04.02 | Outras Provisões | 8.509 | 8.857 |
| 2.02.04.02.03 | Provisões para Passivos Ambientais e de Desativação | 8.509 | 8.857 |
| 2.03 | Patrimônio Líquido | 1.371.504 | 1.349.080 |
| 2.03.01 | Capital Social Realizado | 966.255 | 966.255 |
| 2.03.04 | Reservas de Lucros | 267.804 | 308.219 |
| 2.03.04.01 | Reserva Legal | 83.677 | 79.100 |
| 2.03.04.08 | Dividendo Adicional Proposto | 0 | 44.992 |
| 2.03.04.10 | Reserva para expansão e modernização | 184.127 | 184.127 |
| 2.03.05 | Lucros/Prejuízos Acumulados | 79.650 | 0 |
| 2.03.06 | Ajustes de Avaliação Patrimonial | 61.920 | 79.655 |
| 2.03.07 | Ajustes Acumulados de Conversão | -4.125 | -5.049 |

DFs Individuais / Demonstração do Resultado**(Reais Mil)**

| Código da Conta | Descrição da Conta | Trimestre Atual 01/04/2013 à 30/06/2013 | Acumulado do Atual Exercício 01/01/2013 à 30/06/2013 | Igual Trimestre do Exercício Anterior 01/04/2012 à 30/06/2012 | Acumulado do Exercício Anterior 01/01/2012 à 30/06/2012 |
|------------------------|---|--|---|--|--|
| 3.01 | Receita de Venda de Bens e/ou Serviços | 517.984 | 957.389 | 465.781 | 915.379 |
| 3.02 | Custo dos Bens e/ou Serviços Vendidos | -363.373 | -689.970 | -350.211 | -693.231 |
| 3.03 | Resultado Bruto | 154.611 | 267.419 | 115.570 | 222.148 |
| 3.04 | Despesas/Receitas Operacionais | -72.202 | -126.036 | -66.703 | -122.946 |
| 3.04.01 | Despesas com Vendas | -34.326 | -62.935 | -26.877 | -52.142 |
| 3.04.02 | Despesas Gerais e Administrativas | -20.831 | -42.493 | -21.537 | -40.948 |
| 3.04.04 | Outras Receitas Operacionais | 14.009 | 35.834 | 13.404 | 20.940 |
| 3.04.05 | Outras Despesas Operacionais | -31.864 | -62.981 | -31.897 | -54.956 |
| 3.04.05.01 | Despesas com desenvolvimento de tecnologia e produtos | -16.138 | -31.685 | -15.456 | -29.785 |
| 3.04.05.02 | Outras despesas | -15.726 | -31.296 | -16.441 | -25.171 |
| 3.04.06 | Resultado de Equivalência Patrimonial | 810 | 6.539 | 204 | 4.160 |
| 3.04.06.01 | Equivalência Patrimonial | 1.499 | 8.149 | 1.721 | 7.174 |
| 3.04.06.02 | Provisão para desvalorização de participação societária | -689 | -1.610 | -1.517 | -3.014 |
| 3.05 | Resultado Antes do Resultado Financeiro e dos Tributos | 82.409 | 141.383 | 48.867 | 99.202 |
| 3.06 | Resultado Financeiro | -3.769 | -9.563 | 374 | 2.448 |
| 3.06.01 | Receitas Financeiras | 31.364 | 43.815 | 33.745 | 56.122 |
| 3.06.02 | Despesas Financeiras | -35.133 | -53.378 | -33.371 | -53.674 |
| 3.07 | Resultado Antes dos Tributos sobre o Lucro | 78.640 | 131.820 | 49.241 | 101.650 |
| 3.08 | Imposto de Renda e Contribuição Social sobre o Lucro | -23.615 | -40.295 | -12.406 | -29.293 |
| 3.08.01 | Corrente | -19.151 | -34.381 | -907 | -15.514 |
| 3.08.02 | Diferido | -4.464 | -5.914 | -11.499 | -13.779 |
| 3.09 | Resultado Líquido das Operações Continuadas | 55.025 | 91.525 | 36.835 | 72.357 |
| 3.11 | Lucro/Prejuízo do Período | 55.025 | 91.525 | 36.835 | 72.357 |
| 3.99 | Lucro por Ação - (Reais / Ação) | | | | |
| 3.99.01 | Lucro Básico por Ação | | | | |
| 3.99.01.01 | ON | 0,42885 | 0,71332 | 0,28708 | 0,56393 |
| 3.99.02 | Lucro Diluído por Ação | | | | |
| 3.99.02.01 | ON | 0,42885 | 0,71332 | 0,28708 | 0,56393 |

DFs Individuais / Demonstração do Resultado Abrangente**(Reais Mil)**

| Código da Conta | Descrição da Conta | Trimestre Atual 01/04/2013 à 30/06/2013 | Acumulado do Atual Exercício 01/01/2013 à 30/06/2013 | Igual Trimestre do Exercício Anterior 01/04/2012 à 30/06/2012 | Acumulado do Exercício Anterior 01/01/2012 à 30/06/2012 |
|------------------------|--|--|---|--|--|
| 4.01 | Lucro Líquido do Período | 55.025 | 91.525 | 36.835 | 72.357 |
| 4.02 | Outros Resultados Abrangentes | -13.124 | -10.592 | 580 | 4.156 |
| 4.02.01 | Ajuste de conversão do período | 3.538 | 924 | 3.663 | 1.748 |
| 4.02.02 | Ajuste de instrumentos financeiros | -25.247 | -17.449 | -4.672 | 3.648 |
| 4.02.03 | Tributos sobre ajustes de instrumentos financeiros | 8.585 | 5.933 | 1.589 | -1.240 |
| 4.03 | Resultado Abrangente do Período | 41.901 | 80.933 | 37.415 | 76.513 |

DFs Individuais / Demonstração do Fluxo de Caixa - Método Indireto**(Reais Mil)**

| Código da Conta | Descrição da Conta | Acumulado do Atual Exercício 01/01/2013 à 30/06/2013 | Acumulado do Exercício Anterior 01/01/2012 à 30/06/2012 |
|------------------------|---|---|--|
| 6.01 | Caixa Líquido Atividades Operacionais | 133.201 | 135.999 |
| 6.01.01 | Caixa Gerado nas Operações | 173.354 | 164.933 |
| 6.01.01.01 | Lucro líquido do período | 91.525 | 72.357 |
| 6.01.01.02 | Depreciações e amortizações | 47.715 | 49.540 |
| 6.01.01.03 | Resultado da equivalência patrimonial | -8.149 | -7.174 |
| 6.01.01.04 | Provisão desvalorização participação societária | 1.610 | 3.014 |
| 6.01.01.05 | Juros e variações cambiais e monetárias líquidos | 13.353 | 19.305 |
| 6.01.01.06 | Resultado na venda de ativo imobilizado | 279 | -214 |
| 6.01.01.07 | Imposto de renda e contribuição social diferidos | 5.914 | 13.779 |
| 6.01.01.08 | Provisão para risco de crédito | 1.071 | 1.108 |
| 6.01.01.09 | Provisão para contingências e obrigações legais | 1.868 | 2.323 |
| 6.01.01.10 | Provisão para garantias | 3.404 | 4.779 |
| 6.01.01.11 | Provisões diversas | 1.232 | 3.136 |
| 6.01.01.12 | Perdas realizadas com instrumentos financeiros derivativos | 14.622 | -2.479 |
| 6.01.01.13 | Provisão para perdas com imobilizado e intangível | -252 | 4.222 |
| 6.01.01.14 | Provisão para perdas nos estoques | 1.123 | 1.199 |
| 6.01.01.15 | Dividendos prescritos | 39 | 38 |
| 6.01.01.16 | Aumento de Capital em Controlada | -2.000 | 0 |
| 6.01.02 | Variações nos Ativos e Passivos | -40.153 | -28.934 |
| 6.01.02.01 | Contas a receber de clientes e partes relacionadas | -85.109 | -53.974 |
| 6.01.02.03 | Estoques | -16.969 | -1.483 |
| 6.01.02.04 | Impostos a recuperar | 28.436 | 5.878 |
| 6.01.02.05 | Outras contas a receber | -10.989 | -7.711 |
| 6.01.02.06 | Fornecedores e contas a pagar a empresas relacionadas | 25.736 | 13.059 |
| 6.01.02.07 | Salários, férias e encargos sociais a pagar | 27.909 | 22.034 |
| 6.01.02.08 | Impostos e contribuições a recolher | -2.404 | 2.532 |
| 6.01.02.10 | Outras contas a pagar | 4.700 | -4.146 |
| 6.01.02.11 | IR e CSLL pagos | -5.653 | -2.557 |
| 6.01.02.12 | Provisão para garantias | -1.742 | -2.208 |
| 6.01.02.13 | Adiantamento de clientes | -4.068 | -358 |
| 6.02 | Caixa Líquido Atividades de Investimento | -1.994 | -26.137 |
| 6.02.02 | Dividendos e juros sobre o capital próprio recebido de controlada | 28.067 | 12.179 |
| 6.02.03 | Adições ao imobilizado | -29.766 | -38.330 |
| 6.02.04 | Adições ao intangível | -565 | -605 |
| 6.02.05 | Recebimento por vendas de ativo imobilizado | 270 | 619 |
| 6.03 | Caixa Líquido Atividades de Financiamento | -26.678 | -226.299 |
| 6.03.01 | Ingressos de financiamentos | 380.061 | 4.552 |
| 6.03.02 | Amortizações de principal de financiamentos | -330.394 | -170.909 |
| 6.03.03 | Amortizações de juros de financiamentos | -11.014 | -18.006 |
| 6.03.07 | Dividendos e JCP pagos | -65.331 | -41.936 |
| 6.04 | Variação Cambial s/ Caixa e Equivalentes | 5.766 | 1.923 |
| 6.05 | Aumento (Redução) de Caixa e Equivalentes | 110.295 | -114.514 |
| 6.05.01 | Saldo Inicial de Caixa e Equivalentes | 122.602 | 313.608 |
| 6.05.02 | Saldo Final de Caixa e Equivalentes | 232.897 | 199.094 |

DFs Individuais / Demonstração das Mutações do Patrimônio Líquido / DMPL - 01/01/2013 à 30/06/2013**(Reais Mil)**

| Código da Conta | Descrição da Conta | Capital Social Integralizado | Reservas de Capital, Opções Outorgadas e Ações em Tesouraria | Reservas de Lucro | Lucros ou Prejuízos Acumulados | Outros Resultados Abrangentes | Patrimônio Líquido |
|------------------------|--|-------------------------------------|---|--------------------------|---------------------------------------|--------------------------------------|---------------------------|
| 5.01 | Saldos Iniciais | 966.255 | 0 | 308.219 | 0 | 74.606 | 1.349.080 |
| 5.03 | Saldos Iniciais Ajustados | 966.255 | 0 | 308.219 | 0 | 74.606 | 1.349.080 |
| 5.04 | Transações de Capital com os Sócios | 0 | 0 | 0 | -58.509 | 0 | -58.509 |
| 5.04.07 | Juros sobre Capital Próprio | 0 | 0 | 0 | -13.556 | 0 | -13.556 |
| 5.04.08 | Dividendos adic.propostos (pagos em 2013) | 0 | 0 | 0 | -44.992 | 0 | -44.992 |
| 5.04.09 | Dividendos/Juros prescritos | 0 | 0 | 0 | 39 | 0 | 39 |
| 5.05 | Resultado Abrangente Total | 0 | 0 | 0 | 97.744 | -16.811 | 80.933 |
| 5.05.01 | Lucro Líquido do Período | 0 | 0 | 0 | 91.525 | 0 | 91.525 |
| 5.05.02 | Outros Resultados Abrangentes | 0 | 0 | 0 | 6.219 | -16.811 | -10.592 |
| 5.05.02.01 | Ajustes de Instrumentos Financeiros | 0 | 0 | 0 | 0 | -17.449 | -17.449 |
| 5.05.02.02 | Tributos s/ Ajustes Instrumentos Financeiros | 0 | 0 | 0 | 0 | 5.933 | 5.933 |
| 5.05.02.04 | Ajustes de Conversão do Período | 0 | 0 | 0 | 0 | 924 | 924 |
| 5.05.02.06 | Realização dos custos atribuído líquido | 0 | 0 | 0 | 6.219 | -6.219 | 0 |
| 5.06 | Mutações Internas do Patrimônio Líquido | 0 | 0 | 4.577 | -4.577 | 0 | 0 |
| 5.06.04 | Reserva Legal | 0 | 0 | 4.577 | -4.577 | 0 | 0 |
| 5.07 | Saldos Finais | 966.255 | 0 | 312.796 | 34.658 | 57.795 | 1.371.504 |

DFs Individuais / Demonstração das Mutações do Patrimônio Líquido / DMPL - 01/01/2012 à 30/06/2012**(Reais Mil)**

| Código da Conta | Descrição da Conta | Capital Social Integralizado | Reservas de Capital, Opções Outorgadas e Ações em Tesouraria | Reservas de Lucro | Lucros ou Prejuízos Acumulados | Outros Resultados Abrangentes | Patrimônio Líquido |
|------------------------|--|-------------------------------------|---|--------------------------|---------------------------------------|--------------------------------------|---------------------------|
| 5.01 | Saldos Iniciais | 966.255 | 0 | 274.229 | 0 | 87.978 | 1.328.462 |
| 5.03 | Saldos Iniciais Ajustados | 966.255 | 0 | 274.229 | 0 | 87.978 | 1.328.462 |
| 5.04 | Transações de Capital com os Sócios | 0 | 0 | 0 | -36.623 | 0 | -36.623 |
| 5.04.07 | Juros sobre Capital Próprio | 0 | 0 | 0 | -16.700 | 0 | -16.700 |
| 5.04.08 | Dividendos adic.propostos | 0 | 0 | 0 | -19.961 | 0 | -19.961 |
| 5.04.09 | Dividendos/Juros prescritos | 0 | 0 | 0 | 38 | 0 | 38 |
| 5.05 | Resultado Abrangente Total | 0 | 0 | 0 | 80.907 | -4.394 | 76.513 |
| 5.05.01 | Lucro Líquido do Período | 0 | 0 | 0 | 72.357 | 0 | 72.357 |
| 5.05.02 | Outros Resultados Abrangentes | 0 | 0 | 0 | 8.550 | -4.394 | 4.156 |
| 5.05.02.01 | Ajustes de Instrumentos Financeiros | 0 | 0 | 0 | 0 | 3.648 | 3.648 |
| 5.05.02.02 | Tributos s/ Ajustes Instrumentos Financeiros | 0 | 0 | 0 | 0 | -1.240 | -1.240 |
| 5.05.02.04 | Ajustes de Conversão do Período | 0 | 0 | 0 | 0 | 1.748 | 1.748 |
| 5.05.02.06 | Realização do custo atribuído líquido | 0 | 0 | 0 | 8.550 | -8.550 | 0 |
| 5.06 | Mutações Internas do Patrimônio Líquido | 0 | 0 | 3.618 | -3.618 | 0 | 0 |
| 5.06.04 | Reserva Legal | 0 | 0 | 3.618 | -3.618 | 0 | 0 |
| 5.07 | Saldos Finais | 966.255 | 0 | 277.847 | 40.666 | 83.584 | 1.368.352 |

DFs Individuais / Demonstração do Valor Adicionado**(Reais Mil)**

| Código da Conta | Descrição da Conta | Acumulado do Atual Exercício 01/01/2013 à 30/06/2013 | Acumulado do Exercício Anterior 01/01/2012 à 30/06/2012 |
|------------------------|--|---|--|
| 7.01 | Receitas | 1.204.434 | 1.129.904 |
| 7.01.01 | Vendas de Mercadorias, Produtos e Serviços | 1.206.719 | 1.131.231 |
| 7.01.02 | Outras Receitas | -1.405 | -491 |
| 7.01.04 | Provisão/Reversão de Créds. Liquidação Duvidosa | -880 | -836 |
| 7.02 | Insumos Adquiridos de Terceiros | -687.119 | -644.811 |
| 7.02.01 | Custos Prods., Mercs. e Servs. Vendidos | -363.013 | -316.017 |
| 7.02.02 | Materiais, Energia, Servs. de Terceiros e Outros | -320.825 | -317.349 |
| 7.02.03 | Perda/Recuperação de Valores Ativos | -3.281 | -11.445 |
| 7.03 | Valor Adicionado Bruto | 517.315 | 485.093 |
| 7.04 | Retenções | -47.715 | -49.541 |
| 7.04.01 | Depreciação, Amortização e Exaustão | -47.715 | -49.541 |
| 7.05 | Valor Adicionado Líquido Produzido | 469.600 | 435.552 |
| 7.06 | Vlr Adicionado Recebido em Transferência | 50.422 | 60.370 |
| 7.06.01 | Resultado de Equivalência Patrimonial | 6.539 | 4.160 |
| 7.06.02 | Receitas Financeiras | 43.883 | 56.210 |
| 7.07 | Valor Adicionado Total a Distribuir | 520.022 | 495.922 |
| 7.08 | Distribuição do Valor Adicionado | 520.022 | 495.922 |
| 7.08.01 | Pessoal | 173.424 | 182.679 |
| 7.08.01.01 | Remuneração Direta | 130.268 | 141.220 |
| 7.08.01.02 | Benefícios | 30.459 | 29.459 |
| 7.08.01.03 | F.G.T.S. | 12.697 | 12.000 |
| 7.08.02 | Impostos, Taxas e Contribuições | 201.895 | 187.421 |
| 7.08.02.01 | Federais | 159.267 | 152.928 |
| 7.08.02.02 | Estaduais | 42.369 | 34.141 |
| 7.08.02.03 | Municipais | 259 | 352 |
| 7.08.03 | Remuneração de Capitais de Terceiros | 53.178 | 53.465 |
| 7.08.03.01 | Juros | 12.036 | 13.345 |
| 7.08.03.03 | Outras | 41.142 | 40.120 |
| 7.08.04 | Remuneração de Capitais Próprios | 91.525 | 72.357 |
| 7.08.04.01 | Juros sobre o Capital Próprio | 13.556 | 16.700 |
| 7.08.04.03 | Lucros Retidos / Prejuízo do Período | 77.969 | 55.657 |

DFs Consolidadas / Balanço Patrimonial Ativo**(Reais Mil)**

| Código da Conta | Descrição da Conta | Trimestre Atual 30/06/2013 | Exercício Anterior 31/12/2012 |
|------------------------|--|---------------------------------------|--|
| 1 | Ativo Total | 2.527.285 | 2.370.793 |
| 1.01 | Ativo Circulante | 1.109.044 | 942.503 |
| 1.01.01 | Caixa e Equivalentes de Caixa | 249.092 | 137.108 |
| 1.01.03 | Contas a Receber | 458.570 | 391.587 |
| 1.01.03.01 | Clientes | 458.570 | 391.587 |
| 1.01.03.01.01 | Terceiros | 407.113 | 342.910 |
| 1.01.03.01.02 | Partes relacionadas | 51.457 | 48.677 |
| 1.01.04 | Estoques | 317.266 | 311.421 |
| 1.01.06 | Tributos a Recuperar | 49.945 | 79.546 |
| 1.01.06.01 | Tributos Correntes a Recuperar | 49.945 | 79.546 |
| 1.01.08 | Outros Ativos Circulantes | 34.171 | 22.841 |
| 1.01.08.03 | Outros | 34.171 | 22.841 |
| 1.01.08.03.01 | Ganhos não realizados com instrumentos financeiros derivativos | 1.083 | 3.028 |
| 1.01.08.03.02 | Outras contas a receber | 33.088 | 19.813 |
| 1.02 | Ativo Não Circulante | 1.418.241 | 1.428.290 |
| 1.02.01 | Ativo Realizável a Longo Prazo | 29.610 | 23.443 |
| 1.02.01.06 | Tributos Diferidos | 4.286 | 4.077 |
| 1.02.01.06.01 | Imposto de Renda e Contribuição Social Diferidos | 4.286 | 4.077 |
| 1.02.01.09 | Outros Ativos Não Circulantes | 25.324 | 19.366 |
| 1.02.01.09.03 | Tributos correntes a recuperar | 15.757 | 9.806 |
| 1.02.01.09.04 | Outras contas a receber | 9.567 | 9.560 |
| 1.02.02 | Investimentos | 0 | 371 |
| 1.02.03 | Imobilizado | 752.034 | 766.985 |
| 1.02.03.01 | Imobilizado em Operação | 744.704 | 761.553 |
| 1.02.03.03 | Imobilizado em Andamento | 7.330 | 5.432 |
| 1.02.04 | Intangível | 636.597 | 637.491 |
| 1.02.04.01 | Intangíveis | 13.815 | 14.968 |
| 1.02.04.01.01 | Contrato de Concessão | 7.679 | 3.546 |
| 1.02.04.01.02 | Intangíveis | 6.136 | 11.422 |
| 1.02.04.02 | Goodwill | 622.782 | 622.523 |

DFs Consolidadas / Balanço Patrimonial Passivo**(Reais Mil)**

| Código da Conta | Descrição da Conta | Trimestre Atual 30/06/2013 | Exercício Anterior 31/12/2012 |
|------------------------|---|---------------------------------------|--|
| 2 | Passivo Total | 2.527.285 | 2.370.793 |
| 2.01 | Passivo Circulante | 499.751 | 592.083 |
| 2.01.01 | Obrigações Sociais e Trabalhistas | 110.611 | 78.608 |
| 2.01.01.01 | Obrigações Sociais | 15.136 | 14.375 |
| 2.01.01.02 | Obrigações Trabalhistas | 95.475 | 64.233 |
| 2.01.02 | Fornecedores | 113.548 | 87.951 |
| 2.01.02.01 | Fornecedores Nacionais | 71.592 | 56.194 |
| 2.01.02.01.01 | Terceiros | 71.592 | 56.194 |
| 2.01.02.02 | Fornecedores Estrangeiros | 41.956 | 31.757 |
| 2.01.02.02.01 | Terceiros | 23.449 | 18.565 |
| 2.01.02.02.02 | Partes relacionadas | 18.507 | 13.192 |
| 2.01.03 | Obrigações Fiscais | 36.115 | 38.582 |
| 2.01.03.01 | Obrigações Fiscais Federais | 19.529 | 23.126 |
| 2.01.03.01.01 | Imposto de Renda e Contribuição Social a Pagar | 6.031 | 9.306 |
| 2.01.03.01.02 | Outros | 13.498 | 13.820 |
| 2.01.03.02 | Obrigações Fiscais Estaduais | 16.501 | 15.405 |
| 2.01.03.03 | Obrigações Fiscais Municipais | 85 | 51 |
| 2.01.04 | Empréstimos e Financiamentos | 112.155 | 286.787 |
| 2.01.04.01 | Empréstimos e Financiamentos | 112.155 | 286.787 |
| 2.01.04.01.01 | Em Moeda Nacional | 109.622 | 285.288 |
| 2.01.04.01.02 | Em Moeda Estrangeira | 2.533 | 1.499 |
| 2.01.05 | Outras Obrigações | 82.787 | 59.013 |
| 2.01.05.02 | Outros | 82.787 | 59.013 |
| 2.01.05.02.01 | Dividendos e JCP a Pagar | 812 | 7.973 |
| 2.01.05.02.04 | Adiantamento de clientes | 2.728 | 6.346 |
| 2.01.05.02.05 | Perdas não realizadas com instrumentos derivativos | 39.307 | 9.016 |
| 2.01.05.02.06 | Outras contas a pagar | 39.940 | 35.678 |
| 2.01.06 | Provisões | 44.535 | 41.142 |
| 2.01.06.02 | Outras Provisões | 44.535 | 41.142 |
| 2.01.06.02.01 | Provisões para Garantias | 16.137 | 14.941 |
| 2.01.06.02.04 | Provisões diversas | 28.398 | 26.201 |
| 2.02 | Passivo Não Circulante | 654.567 | 426.295 |
| 2.02.01 | Empréstimos e Financiamentos | 417.703 | 201.745 |
| 2.02.01.01 | Empréstimos e Financiamentos | 417.703 | 201.745 |
| 2.02.01.01.01 | Em Moeda Nacional | 417.703 | 201.745 |
| 2.02.02 | Outras Obrigações | 23.967 | 22.824 |
| 2.02.02.01 | Passivos com Partes Relacionadas | 2.127 | 0 |
| 2.02.02.01.04 | Débitos com Outras Partes Relacionadas | 2.127 | 0 |
| 2.02.02.02 | Outros | 21.840 | 22.824 |
| 2.02.02.02.03 | Contribuição social a recolher | 7.284 | 7.560 |
| 2.02.02.02.04 | Impostos a recolher (Refis MAHLE Forjas) | 14.491 | 15.199 |
| 2.02.02.02.05 | Outras contas a pagar | 65 | 65 |
| 2.02.03 | Tributos Diferidos | 42.838 | 43.305 |
| 2.02.03.01 | Imposto de Renda e Contribuição Social Diferidos | 42.838 | 43.305 |
| 2.02.04 | Provisões | 170.059 | 158.421 |
| 2.02.04.01 | Provisões Fiscais Previdenciárias Trabalhistas e Cíveis | 161.402 | 149.203 |

DFs Consolidadas / Balanço Patrimonial Passivo**(Reais Mil)**

| Código da Conta | Descrição da Conta | Trimestre Atual 30/06/2013 | Exercício Anterior 31/12/2012 |
|------------------------|---|---------------------------------------|--|
| 2.02.04.01.01 | Provisões Fiscais | 53.709 | 52.629 |
| 2.02.04.01.02 | Provisões Previdenciárias e Trabalhistas | 138.403 | 124.238 |
| 2.02.04.01.05 | Depósitos judiciais | -30.710 | -27.664 |
| 2.02.04.02 | Outras Provisões | 8.657 | 9.218 |
| 2.02.04.02.03 | Provisões para Passivos Ambientais e de Desativação | 8.657 | 9.218 |
| 2.03 | Patrimônio Líquido Consolidado | 1.372.967 | 1.352.415 |
| 2.03.01 | Capital Social Realizado | 966.255 | 966.255 |
| 2.03.04 | Reservas de Lucros | 267.804 | 308.219 |
| 2.03.04.01 | Reserva Legal | 83.677 | 79.100 |
| 2.03.04.08 | Dividendo Adicional Proposto | 0 | 44.992 |
| 2.03.04.10 | Reserva para expansão e modernização | 184.127 | 184.127 |
| 2.03.05 | Lucros/Prejuízos Acumulados | 79.650 | 0 |
| 2.03.06 | Ajustes de Avaliação Patrimonial | 61.920 | 79.655 |
| 2.03.07 | Ajustes Acumulados de Conversão | -4.125 | -5.049 |
| 2.03.09 | Participação dos Acionistas Não Controladores | 1.463 | 3.335 |

DFs Consolidadas / Demonstração do Resultado**(Reais Mil)**

| Código da Conta | Descrição da Conta | Trimestre Atual 01/04/2013 à 30/06/2013 | Acumulado do Atual Exercício 01/01/2013 à 30/06/2013 | Igual Trimestre do Exercício Anterior 01/04/2012 à 30/06/2012 | Acumulado do Exercício Anterior 01/01/2012 à 30/06/2012 |
|------------------------|--|--|---|--|--|
| 3.01 | Receita de Venda de Bens e/ou Serviços | 637.986 | 1.182.712 | 582.091 | 1.151.565 |
| 3.02 | Custo dos Bens e/ou Serviços Vendidos | -456.323 | -861.326 | -441.561 | -876.758 |
| 3.03 | Resultado Bruto | 181.663 | 321.386 | 140.530 | 274.807 |
| 3.04 | Despesas/Receitas Operacionais | -93.662 | -168.100 | -88.652 | -167.390 |
| 3.04.01 | Despesas com Vendas | -46.417 | -84.151 | -39.504 | -75.205 |
| 3.04.02 | Despesas Gerais e Administrativas | -25.242 | -50.886 | -29.763 | -54.031 |
| 3.04.04 | Outras Receitas Operacionais | 14.809 | 37.907 | 16.125 | 24.161 |
| 3.04.05 | Outras Despesas Operacionais | -36.812 | -70.970 | -35.510 | -62.315 |
| 3.04.05.01 | Despesas com desenvolvimento de tecnologia e produtos | -17.880 | -34.629 | -16.867 | -32.209 |
| 3.04.05.02 | Outras despesas | -18.932 | -36.341 | -18.643 | -30.106 |
| 3.05 | Resultado Antes do Resultado Financeiro e dos Tributos | 88.001 | 153.286 | 51.878 | 107.417 |
| 3.06 | Resultado Financeiro | -9.950 | -22.002 | -3.925 | -6.939 |
| 3.06.01 | Receitas Financeiras | 36.414 | 52.582 | 39.179 | 63.561 |
| 3.06.02 | Despesas Financeiras | -46.364 | -74.584 | -43.104 | -70.500 |
| 3.07 | Resultado Antes dos Tributos sobre o Lucro | 78.051 | 131.284 | 47.953 | 100.478 |
| 3.08 | Imposto de Renda e Contribuição Social sobre o Lucro | -23.765 | -41.280 | -12.744 | -31.087 |
| 3.08.01 | Corrente | -19.674 | -36.016 | -1.616 | -17.620 |
| 3.08.02 | Diferido | -4.091 | -5.264 | -11.128 | -13.467 |
| 3.09 | Resultado Líquido das Operações Continuadas | 54.286 | 90.004 | 35.209 | 69.391 |
| 3.11 | Lucro/Prejuízo Consolidado do Período | 54.286 | 90.004 | 35.209 | 69.391 |
| 3.11.01 | Atribuído a Sócios da Empresa Controladora | 55.025 | 91.525 | 36.835 | 72.357 |
| 3.11.02 | Atribuído a Sócios Não Controladores | -739 | -1.521 | -1.626 | -2.966 |
| 3.99 | Lucro por Ação - (Reais / Ação) | | | | |
| 3.99.01 | Lucro Básico por Ação | | | | |
| 3.99.01.01 | ON | 0,42885 | 0,71332 | 0,28708 | 0,56393 |
| 3.99.02 | Lucro Diluído por Ação | | | | |
| 3.99.02.01 | ON | 0,42885 | 0,71332 | 0,28708 | 0,56393 |

DFs Consolidadas / Demonstração do Resultado Abrangente**(Reais Mil)**

| Código da Conta | Descrição da Conta | Trimestre Atual 01/04/2013 à 30/06/2013 | Acumulado do Atual Exercício 01/01/2013 à 30/06/2013 | Igual Trimestre do Exercício Anterior 01/04/2012 à 30/06/2012 | Acumulado do Exercício Anterior 01/01/2012 à 30/06/2012 |
|------------------------|---|--|---|--|--|
| 4.01 | Lucro Líquido Consolidado do Período | 54.286 | 90.004 | 35.209 | 69.391 |
| 4.02 | Outros Resultados Abrangentes | -13.124 | -10.592 | 580 | 4.156 |
| 4.02.01 | Ajustes de conversão do período | 3.538 | 924 | 3.663 | 1.748 |
| 4.02.02 | Ajustes instrumentos financeiros | -25.247 | -17.449 | -4.672 | 3.648 |
| 4.02.03 | Tributos sobre ajustes instrumentos financeiros | 8.585 | 5.933 | 1.589 | -1.240 |
| 4.03 | Resultado Abrangente Consolidado do Período | 41.162 | 79.412 | 35.789 | 73.547 |
| 4.03.01 | Atribuído a Sócios da Empresa Controladora | 41.901 | 80.933 | 37.415 | 76.513 |
| 4.03.02 | Atribuído a Sócios Não Controladores | -739 | -1.521 | -1.626 | -2.966 |

DFs Consolidadas / Demonstração do Fluxo de Caixa - Método Indireto**(Reais Mil)**

| Código da Conta | Descrição da Conta | Acumulado do Atual Exercício 01/01/2013 à 30/06/2013 | Acumulado do Exercício Anterior 01/01/2012 à 30/06/2012 |
|------------------------|--|---|--|
| 6.01 | Caixa Líquido Atividades Operacionais | 183.638 | 128.599 |
| 6.01.01 | Caixa Gerado nas Operações | 194.845 | 188.849 |
| 6.01.01.01 | Lucro líquido do período | 90.004 | 69.391 |
| 6.01.01.02 | Depreciações e amortizações | 55.324 | 57.570 |
| 6.01.01.03 | Juros e variações cambiais e monetárias líquidas | 17.484 | 29.851 |
| 6.01.01.04 | Resultado na venda de ativo imobilizado | 295 | 72 |
| 6.01.01.05 | Imposto de renda e contribuição social diferidos | 5.264 | 13.467 |
| 6.01.01.06 | Provisão para risco de crédito | 1.175 | 2.245 |
| 6.01.01.07 | Provisão para contingências e obrigações legais | 2.688 | 2.225 |
| 6.01.01.08 | Provisão para garantias | 3.915 | 5.827 |
| 6.01.01.09 | Provisões diversas | 2.217 | 5.153 |
| 6.01.01.10 | Provisão para perdas com imobilizado e intangível | -254 | 4.181 |
| 6.01.01.11 | Perdas realização com instrumentos financeiros derivativos | 14.787 | -2.563 |
| 6.01.01.12 | Provisão para perdas nos estoques | 1.907 | 1.392 |
| 6.01.01.14 | Dividendos prescritos | 39 | 38 |
| 6.01.02 | Variações nos Ativos e Passivos | -11.207 | -60.250 |
| 6.01.02.01 | Contas a receber de clientes e partes relacionadas | -68.093 | -76.505 |
| 6.01.02.03 | Estoques | -7.568 | 3.188 |
| 6.01.02.04 | Impostos a recuperar | 29.720 | 5.349 |
| 6.01.02.05 | Outras contas a receber | -13.282 | -7.222 |
| 6.01.02.06 | Fornecedores e contas a pagar a empresas relacionadas | 27.724 | -428 |
| 6.01.02.07 | Salários, férias e encargos sociais a pagar | 32.003 | 25.451 |
| 6.01.02.08 | Impostos e contribuições a recolher | -3.451 | 3.065 |
| 6.01.02.10 | Outras contas a pagar | 4.262 | -6.425 |
| 6.01.02.11 | Provisão para garantias | -2.833 | -2.524 |
| 6.01.02.12 | IR CSSL pagos | -6.071 | -3.186 |
| 6.01.02.13 | Adiantamento de clientes | -3.618 | -1.013 |
| 6.02 | Caixa Líquido Atividades de Investimento | -39.759 | -45.626 |
| 6.02.02 | Adições ao imobilizado | -39.504 | -45.945 |
| 6.02.03 | Adições ao intangível | -604 | -631 |
| 6.02.04 | Recebimento por vendas do ativo imobilizado | 349 | 950 |
| 6.03 | Caixa Líquido Atividades de Financiamento | -38.356 | -188.794 |
| 6.03.01 | Ingressos de financiamentos | 524.301 | 93.408 |
| 6.03.02 | Amortizações de principal de financiamentos | -477.983 | -219.398 |
| 6.03.03 | Amortizações de juros de financiamentos | -18.965 | -20.835 |
| 6.03.05 | Dividendos e juros sobre o capital próprio pagos | -65.709 | -41.969 |
| 6.04 | Variação Cambial s/ Caixa e Equivalentes | 6.461 | 2.935 |
| 6.05 | Aumento (Redução) de Caixa e Equivalentes | 111.984 | -102.886 |
| 6.05.01 | Saldo Inicial de Caixa e Equivalentes | 137.108 | 343.013 |
| 6.05.02 | Saldo Final de Caixa e Equivalentes | 249.092 | 240.127 |

DFs Consolidadas / Demonstração das Mutações do Patrimônio Líquido / DMPL - 01/01/2013 à 30/06/2013**(Reais Mil)**

| Código da Conta | Descrição da Conta | Capital Social Integralizado | Reservas de Capital, Opções Outorgadas e Ações em Tesouraria | Reservas de Lucro | Lucros ou Prejuízos Acumulados | Outros Resultados Abrangentes | Patrimônio Líquido | Participação dos Não Controladores | Patrimônio Líquido Consolidado |
|-----------------|---|------------------------------|--|-------------------|--------------------------------|-------------------------------|--------------------|------------------------------------|--------------------------------|
| 5.01 | Saldos Iniciais | 966.255 | 0 | 308.219 | 0 | 74.606 | 1.349.080 | 3.335 | 1.352.415 |
| 5.03 | Saldos Iniciais Ajustados | 966.255 | 0 | 308.219 | 0 | 74.606 | 1.349.080 | 3.335 | 1.352.415 |
| 5.04 | Transações de Capital com os Sócios | 0 | 0 | 0 | -58.509 | 0 | -58.509 | -351 | -58.860 |
| 5.04.07 | Juros sobre Capital Próprio | 0 | 0 | 0 | -13.556 | 0 | -13.556 | 0 | -13.556 |
| 5.04.08 | Dividendos adicionais propostos (pagos em 2013) | 0 | 0 | 0 | -44.992 | 0 | -44.992 | 0 | -44.992 |
| 5.04.09 | Dividendos/Juros prescritos | 0 | 0 | 0 | 39 | 0 | 39 | 0 | 39 |
| 5.04.10 | Obrigações assumidas pela Controladora | 0 | 0 | 0 | 0 | 0 | 0 | -351 | -351 |
| 5.05 | Resultado Abrangente Total | 0 | 0 | 0 | 97.744 | -16.811 | 80.933 | -1.521 | 79.412 |
| 5.05.01 | Lucro Líquido do Período | 0 | 0 | 0 | 91.525 | 0 | 91.525 | -1.521 | 90.004 |
| 5.05.02 | Outros Resultados Abrangentes | 0 | 0 | 0 | 6.219 | -16.811 | -10.592 | 0 | -10.592 |
| 5.05.02.01 | Ajustes de Instrumentos Financeiros | 0 | 0 | 0 | 0 | -17.449 | -17.449 | 0 | -17.449 |
| 5.05.02.02 | Tributos s/ Ajustes Instrumentos Financeiros | 0 | 0 | 0 | 0 | 5.933 | 5.933 | 0 | 5.933 |
| 5.05.02.04 | Ajustes de Conversão do Período | 0 | 0 | 0 | 0 | 924 | 924 | 0 | 924 |
| 5.05.02.06 | Realização do custo atribuído líquido | 0 | 0 | 0 | 6.219 | -6.219 | 0 | 0 | 0 |
| 5.06 | Mutações Internas do Patrimônio Líquido | 0 | 0 | 4.577 | -4.577 | 0 | 0 | 0 | 0 |
| 5.06.04 | Reserva Legal | 0 | 0 | 4.577 | -4.577 | 0 | 0 | 0 | 0 |
| 5.07 | Saldos Finais | 966.255 | 0 | 312.796 | 34.658 | 57.795 | 1.371.504 | 1.463 | 1.372.967 |

DFs Consolidadas / Demonstração das Mutações do Patrimônio Líquido / DMPL - 01/01/2012 à 30/06/2012**(Reais Mil)**

| Código da Conta | Descrição da Conta | Capital Social Integralizado | Reservas de Capital, Opções Outorgadas e Ações em Tesouraria | Reservas de Lucro | Lucros ou Prejuízos Acumulados | Outros Resultados Abrangentes | Patrimônio Líquido | Participação dos Não Controladores | Patrimônio Líquido Consolidado |
|-----------------|--|------------------------------|--|-------------------|--------------------------------|-------------------------------|--------------------|------------------------------------|--------------------------------|
| 5.01 | Saldos Iniciais | 966.255 | 0 | 274.229 | 0 | 87.978 | 1.328.462 | 11.061 | 1.339.523 |
| 5.03 | Saldos Iniciais Ajustados | 966.255 | 0 | 274.229 | 0 | 87.978 | 1.328.462 | 11.061 | 1.339.523 |
| 5.04 | Transações de Capital com os Sócios | 0 | 0 | 0 | -36.623 | 0 | -36.623 | 0 | -36.623 |
| 5.04.07 | Juros sobre Capital Próprio | 0 | 0 | 0 | -16.700 | 0 | -16.700 | 0 | -16.700 |
| 5.04.08 | Dividendos adicionais propostos | 0 | 0 | 0 | -19.961 | 0 | -19.961 | 0 | -19.961 |
| 5.04.09 | Dividendos/Juros prescritos | 0 | 0 | 0 | 38 | 0 | 38 | 0 | 38 |
| 5.05 | Resultado Abrangente Total | 0 | 0 | 0 | 80.907 | -4.394 | 76.513 | -2.966 | 73.547 |
| 5.05.01 | Lucro Líquido do Período | 0 | 0 | 0 | 72.357 | 0 | 72.357 | -2.966 | 69.391 |
| 5.05.02 | Outros Resultados Abrangentes | 0 | 0 | 0 | 8.550 | -4.394 | 4.156 | 0 | 4.156 |
| 5.05.02.01 | Ajustes de Instrumentos Financeiros | 0 | 0 | 0 | 0 | 3.648 | 3.648 | 0 | 3.648 |
| 5.05.02.02 | Tributos s/ Ajustes Instrumentos Financeiros | 0 | 0 | 0 | 0 | -1.240 | -1.240 | 0 | -1.240 |
| 5.05.02.04 | Ajustes de Conversão do Período | 0 | 0 | 0 | 0 | 1.748 | 1.748 | 0 | 1.748 |
| 5.05.02.06 | Realização dos custos atribuído líquido | 0 | 0 | 0 | 8.550 | -8.550 | 0 | 0 | 0 |
| 5.06 | Mutações Internas do Patrimônio Líquido | 0 | 0 | 3.618 | -3.618 | 0 | 0 | 0 | 0 |
| 5.06.04 | Reserva Legal | 0 | 0 | 3.618 | -3.618 | 0 | 0 | 0 | 0 |
| 5.07 | Saldos Finais | 966.255 | 0 | 277.847 | 40.666 | 83.584 | 1.368.352 | 8.095 | 1.376.447 |

DFs Consolidadas / Demonstração do Valor Adicionado**(Reais Mil)**

| Código da Conta | Descrição da Conta | Acumulado do Atual Exercício 01/01/2013 à 30/06/2013 | Acumulado do Exercício Anterior 01/01/2012 à 30/06/2012 |
|------------------------|--|---|--|
| 7.01 | Receitas | 1.466.465 | 1.401.110 |
| 7.01.01 | Vendas de Mercadorias, Produtos e Serviços | 1.468.732 | 1.403.430 |
| 7.01.02 | Outras Receitas | -1.270 | -163 |
| 7.01.04 | Provisão/Reversão de Créds. Liquidação Duvidosa | -997 | -2.157 |
| 7.02 | Insumos Adquiridos de Terceiros | -845.739 | -814.644 |
| 7.02.01 | Custos Prods., Mercs. e Servs. Vendidos | -470.354 | -418.314 |
| 7.02.02 | Materiais, Energia, Servs. de Terceiros e Outros | -370.413 | -386.216 |
| 7.02.03 | Perda/Recuperação de Valores Ativos | -4.972 | -10.114 |
| 7.03 | Valor Adicionado Bruto | 620.726 | 586.466 |
| 7.04 | Retenções | -55.324 | -57.570 |
| 7.04.01 | Depreciação, Amortização e Exaustão | -55.324 | -57.570 |
| 7.05 | Valor Adicionado Líquido Produzido | 565.402 | 528.896 |
| 7.06 | Vlr Adicionado Recebido em Transferência | 52.649 | 63.648 |
| 7.06.02 | Receitas Financeiras | 52.649 | 63.648 |
| 7.07 | Valor Adicionado Total a Distribuir | 618.051 | 592.544 |
| 7.08 | Distribuição do Valor Adicionado | 618.051 | 592.544 |
| 7.08.01 | Pessoal | 218.516 | 230.516 |
| 7.08.01.01 | Remuneração Direta | 169.193 | 183.138 |
| 7.08.01.02 | Benefícios | 34.850 | 33.704 |
| 7.08.01.03 | F.G.T.S. | 14.473 | 13.674 |
| 7.08.02 | Impostos, Taxas e Contribuições | 235.291 | 221.552 |
| 7.08.02.01 | Federais | 181.433 | 177.570 |
| 7.08.02.02 | Estaduais | 53.399 | 43.482 |
| 7.08.02.03 | Municipais | 459 | 500 |
| 7.08.03 | Remuneração de Capitais de Terceiros | 74.240 | 71.085 |
| 7.08.03.01 | Juros | 16.150 | 17.727 |
| 7.08.03.02 | Aluguéis | 510 | 464 |
| 7.08.03.03 | Outras | 57.580 | 52.894 |
| 7.08.04 | Remuneração de Capitais Próprios | 90.004 | 69.391 |
| 7.08.04.01 | Juros sobre o Capital Próprio | 13.556 | 16.700 |
| 7.08.04.03 | Lucros Retidos / Prejuízo do Período | 77.969 | 55.657 |
| 7.08.04.04 | Part. Não Controladores nos Lucros Retidos | -1.521 | -2.966 |

Comentário do Desempenho

1. Cenário macroeconômico

No segundo trimestre de 2013 o ritmo de atividade econômica registrou expansão moderada. Há indicações contraditórias sobre uma retomada dos investimentos e continuidade de crescimento no consumo das famílias. Nota-se um nível elevado e persistente de inflação.

A taxa anualizada acumulada da produção industrial nos últimos 12 meses, ao recuar 0,5% em maio, registrou uma perceptível redução no ritmo de queda frente às marcas registradas em março (-2,0%) e abril (-1,0%), conforme o Instituto Brasileiro de Geografia e Estatística (IBGE).

A variação do Índice Nacional de Preços ao Consumidor Amplo (IPCA) no período acumulado até junho de 2013 foi de 3,15%, acima do resultado de 2,32% relativo ao mesmo período de 2012. Considerando os últimos 12 meses, o índice ficou em 6,70%, situando-se fora do intervalo de tolerância estabelecido pelo Conselho Monetário Nacional (CMN).

Em abril, o Comitê de Política Monetária (Copom) decidiu, por unanimidade, elevar a taxa Selic para 7,50% ao ano (a.a.), dando início ao processo de ajuste das condições monetárias, visando o controle de pressões inflacionárias. Em maio e julho o Copom deliberou dois aumentos sucessivos de 0,50% a.a., sendo que a taxa Selic encontra-se atualmente em 8,50% a.a.

A balança comercial brasileira registrou no período acumulado de janeiro a junho de 2013 um déficit de US\$ 3,0 bilhões (superávit de US\$ 7,1 bilhões no mesmo período do ano anterior). Esse resultado adveio de exportações de US\$ 114,5 bilhões e importações de US\$ 117,5 bilhões, com variações de -0,7% e +8,4%, respectivamente, em relação ao mesmo período do ano anterior.

O quadro a seguir apresenta a evolução das taxas de câmbio médias do dólar norte-americano e euro (utilizando-se a PTAX cotação de venda, divulgada pelo Banco Central do Brasil - Bacen).

| Cotações do dólar norte-americano (US\$) e euro (€) | | | | | | Cotação em 07/08/2013 |
|---|------|----------------------------|------|------|------|--------------------------|
| Moeda | Ano | Cotação média do trimestre | | | | |
| | | 1T | 2T | 3T | 4T | |
| R\$/US\$ | 2013 | 2,00 | 2,07 | | | 2,30 |
| | 2012 | 1,77 | 1,96 | 2,03 | 2,06 | |
| R\$/€ | 2013 | 2,64 | 2,70 | | | 3,07 |
| | 2012 | 2,32 | 2,52 | 2,54 | 2,67 | |

Fonte: Bacen.

Observa-se uma desvalorização significativa da moeda brasileira perante as moedas citadas acima, desde as duas últimas semanas de maio desse ano, com variação de 11,6% em relação ao dólar norte-americano e de 14% em relação ao Euro.

Comentário do Desempenho

1.1 Evolução do setor automobilístico brasileiro

No segundo trimestre de 2013 o governo federal reeditou o decreto 7.819, de 3 de outubro de 2012, que criou o programa Inovar-Auto. O novo decreto 8.015, de 17 de maio de 2013, alterou diversos pontos da regulamentação do regime automotivo, com alguns detalhamentos, tais quais um aumento no número mínimo de etapas fabris, inclusive para caminhões e ônibus, além de centralização no Ministério do Desenvolvimento, Indústria e Comércio Exterior (MDIC) para conceder e cancelar habilitações e penalidades para as montadoras habilitadas que não cumprirem as normas do programa e metas de eficiência energética, entre outras alterações.

Em decorrência do programa Inovar Auto, vários setores discutem a criação de um programa específico para o setor de autopeças, chamado Inovar-Peças. O programa pretende sugerir que a importação de partes e componentes que têm similar nacional seja desestimulada, bem como que sejam criadas condições para ampliação do escopo de produção local.

O quadro a seguir demonstra a evolução do setor automobilístico brasileiro no período acumulado de janeiro a junho de 2013 em relação ao mesmo período do ano anterior.

| Setor automobilístico brasileiro | | | |
|--|----------------------|----------------------|---------------|
| | Jan-Jun 2013 B | Jan-Jun 2012 A | B/A |
| Vendas de veículos (nacionais e importados) | | | |
| Automóveis | 1.325.850 | 1.277.675 | 3,8% |
| Comerciais leves | 383.682 | 354.074 | 8,4% |
| Total de veículos leves | 1.709.532 | 1.631.749 | 4,8% |
| Caminhões | 74.001 | 70.404 | 5,1% |
| Ônibus | 15.531 | 14.763 | 5,2% |
| Total de caminhões e ônibus | 89.532 | 85.167 | 5,1% |
| Maquinas agrícolas | 41.137 | 31.754 | 29,5% |
| Total de veículos pesados | 130.669 | 116.921 | 11,8% |
| Vendas totais de veículos | 1.840.201 | 1.748.670 | 5,2% |
| Exportação veículos leves | 250.883 | 209.552 | 19,7% |
| Exportação veículos pesados | 15.271 | 15.815 | -3,4% |
| Exportação maquinas agrícolas | 7.055 | 8.604 | -18,0% |
| Total Exportação | 273.209 | 233.971 | 16,8% |
| Importação veículos leves | 361.698 | 390.912 | -7,5% |
| Importação veículos pesados | 1.570 | 2.637 | -40,5% |
| Total Importação | 363.268 | 393.549 | -7,7% |
| Balança comercial veículos leves | (110.815) | (181.360) | -38,9% |
| Balança comercial veículos pesados | 13.701 | 13.178 | 4,0% |
| Total veículos balança comercial | (90.059) | (183.997) | -51,1% |
| Varição do estoque de veículos no período (*) | 155.040 | 15.151 | 923,3% |
| Produção total de veículos | 1.905.182 | 1.604.243 | 18,8% |

| | | | |
|--|------------------|------------------|--------------|
| Produção de veículos leves | 1.739.941 | 1.483.502 | 17,3% |
| Produção Caminhões | 95.268 | 63.009 | 51,2% |
| Produção Ônibus | 21.596 | 15.966 | 35,3% |
| Produção de Caminhões e Ônibus | 116.864 | 78.975 | 48,0% |
| Agricultura | 48.377 | 41.766 | 15,8% |
| Produção de veículos médios e pesados | 165.241 | 120.741 | 36,9% |

(*) Variação de estoque de veículos = produção - (vendas + exportação - importação).

Fonte: Anfavea.

Comentário do Desempenho

Observa-se que o aumento na produção total de veículos de 18,8% acima contempla a venda de alguns novos modelos de veículos de montadoras que ainda não fabricam motores no Brasil. Com este ajuste, considerando apenas os veículos com motores produzidos no Brasil o aumento na produção total de veículos seria de, aproximadamente, 12,5%.

Vendas totais de veículos nacionais e importados

O quadro a seguir descreve a evolução mensal das vendas totais de veículos nacionais e importados no período de janeiro a junho de 2013 e em relação aos dois anos anteriores.

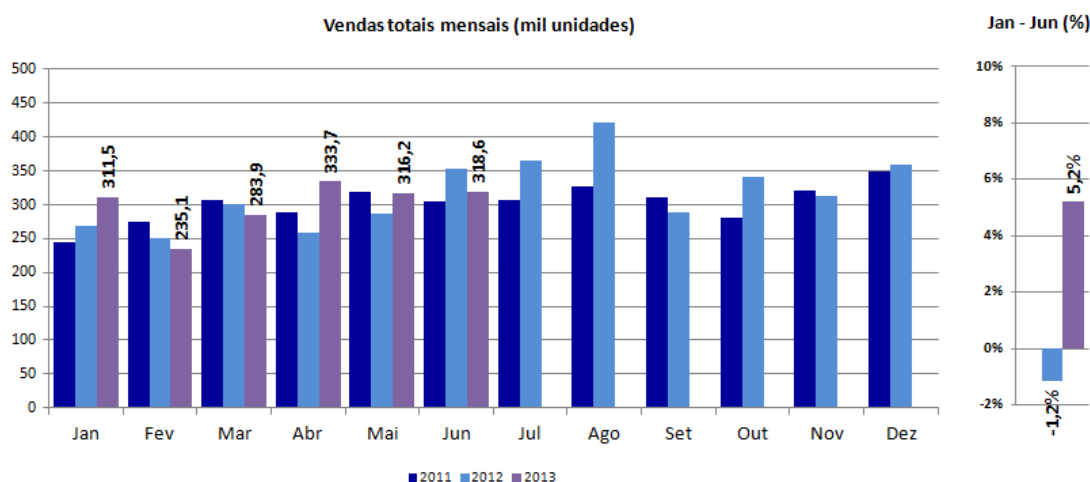

Fonte: Anfavea

No período acumulado de janeiro a junho de 2013, a indústria automobilística brasileira apresentou um crescimento de 5,2% em relação ao mesmo período do ano anterior (-1,2% quando se compara o mesmo período acumulado de 2012 em relação a 2011), alcançando recorde histórico de vendas para o semestre. Nota-se que os veículos nacionais continuam a ganhar espaço nas vendas sobre os importados. Enquanto as vendas de automóveis e comerciais leves nacionais cresceram 8,6% no semestre, as vendas dos mesmos segmentos de veículos importados caíram 7,5% no mesmo período comparativo. Com isso, a participação dos veículos importados baixou de 21,8% em janeiro para 19,2% em junho. O desempenho positivo, acima das expectativas, para as exportações de veículos refletiram um aumento de demanda dos principais mercados compradores de veículos. As vendas de caminhões apresentaram no período acumulado de janeiro a junho do ano um aumento de 5,1% em relação ao mesmo período acumulado do ano anterior, basicamente decorrente das vendas de caminhões pesados, 33,4% maiores em relação ao mesmo período do ano anterior.

Produção de veículos

O quadro a seguir descreve a evolução mensal da produção de veículos no período de janeiro a junho de 2013 e em relação aos dois anos anteriores.

Comentário do Desempenho

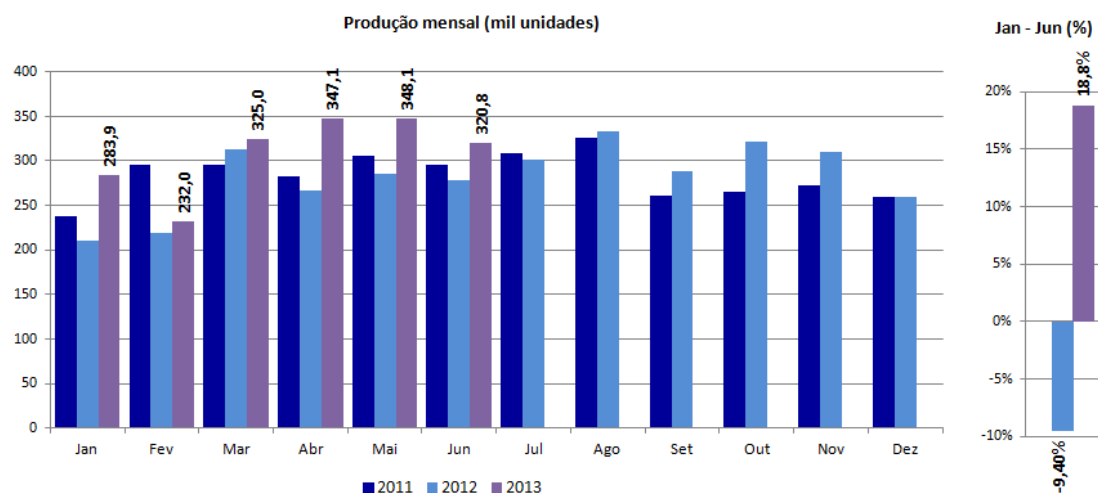

Fonte: Anfavea

No período acumulado de janeiro a junho de 2013, a produção brasileira de veículos apresentou um crescimento de 18,8% em relação ao mesmo período do ano anterior (-9,4% quando se compara o mesmo período acumulado de 2012 em relação a 2011), registrando um novo recorde de produção para o semestre. A produção de veículos no período pode ser atribuída à crescente substituição de veículos importados nas vendas ao mercado interno, que acaba por alavancar os números de produção de veículos no mercado automobilístico brasileiro. O desempenho do segmento de caminhões foi um dos principais destaques do período. A produção de caminhões de janeiro a junho de 2013 cresceu 52,5% em comparação ao mesmo período do ano anterior, impactado pela mudança de legislação de motores Euro 3 para Euro 5 ocorrida em janeiro de 2012.

1.2 Evolução do setor automobilístico argentino

No período acumulado de janeiro a junho de 2013 o setor automobilístico argentino apresentou crescimentos de 16,3% nas vendas e de 18,1% na produção de veículos em relação ao mesmo período do ano anterior, conforme tabela abaixo. Assim como no Brasil, o nível de vendas na Argentina foi recorde no primeiro semestre, devido ao fato da Argentina importar do Brasil grande parte dos motores à combustão interna. A Companhia, como fabricante de peças para componentes de motores, também se beneficiou desse desempenho.

Comentário do Desempenho

| Setor automobilístico argentino | | | |
|--|----------------------|----------------------|--------------|
| | Jan-Jun 2013 B | Jan-Jun 2012 A | B/A |
| Vendas de veículos (nacionais e importados) | | | |
| Automóveis | 331.567 | 287.478 | 15,3% |
| Comerciais leves | 115.447 | 98.555 | 17,1% |
| Total de veículos leves | 447.014 | 386.033 | 15,8% |
| Caminhões | 12.690 | 9.244 | 37,3% |
| Ônibus | 2.967 | 2.598 | 14,2% |
| Total de veículos médios e pesados | 15.657 | 11.842 | 32,2% |
| Vendas totais de veículos | 462.671 | 397.875 | 16,3% |
| Exportação | 223.511 | 173.472 | 28,8% |
| Importação | 285.849 | 241.409 | 18,4% |
| Balança comercial | (62.338) | (67.937) | -8,2% |
| Varição do estoque de veículos no período (*) | (13.447) | (2.456) | 447,5% |
| Produção total de veículos | 386.886 | 327.482 | 18,1% |
| Produção de veículos leves | 382.577 | 324.234 | 18,0% |
| Produção Caminhões | 2.734 | 2.125 | 28,7% |
| Produção Ônibus | 1.575 | 1.123 | 40,2% |
| Produção de veículos médios e pesados | 4.309 | 3.248 | 32,7% |

(*) Variação de estoque de veículos = produção - (vendas + exportação - importação).

Fonte: Adefa.

1.3 Sumário do setor automobilístico no MERCOSUL e evolução dos principais mercados de atuação da Companhia

A tabela abaixo consolida os números de produção de veículos na região do MERCOSUL, considerando-se somente Brasil e Argentina. Essa região corresponde ao mercado interno de atuação da Companhia.

| Produção de veículos no MERCOSUL (*) | | | |
|--|----------------------|----------------------|--------------|
| | Jan-Jun 2013 B | Jan-Jun 2012 A | B/A |
| Produção de veículos | | | |
| Produção de veículos leves | 2.122.518 | 1.807.736 | 17,4% |
| Produção Caminhões | 98.002 | 65.134 | 50,5% |
| Produção Ônibus | 23.171 | 17.089 | 35,6% |
| Produção de Caminhões e Ônibus | 121.173 | 82.223 | 47,4% |
| Produção Agricultura | 48.377 | 41.766 | 15,8% |
| Produção de veículos médios e pesados | 169.550 | 123.989 | 36,7% |
| Produção total de veículos | 2.292.068 | 1.931.725 | 18,7% |

A tabela a seguir descreve o comportamento da produção de veículos nos principais mercados de exportação de atuação da Companhia no período acumulado de janeiro a junho de 2013 em comparação com o mesmo período do ano anterior. Nota-se retração na produção de veículos médios e pesados (-11%), tanto na Europa (-12%) quanto na América do Norte (-10%).

Comentário do Desempenho

| Produção de veículos nos principais mercados de exportação | | | |
|--|----------------------|----------------------|-------------|
| Segmento | Jan-Jun 2013 B | Jan-Jun 2012 A | B/A |
| Produção de veículos leves | 17.980.986 | 18.222.200 | -1% |
| Europa | 9.782.239 | 10.271.202 | -5% |
| América do Norte | 8.198.747 | 7.950.998 | 3% |
| Produção de veículos médios e pesados | 533.218 | 600.151 | -11% |
| Europa | 278.190 | 317.318 | -12% |
| América do Norte | 255.028 | 282.833 | -10% |
| Produção total de veículos | 18.514.204 | 18.822.351 | -2% |

2 Excelência e Inovação Tecnológica

O segundo trimestre de 2013 foi marcado pela continuação da discussão junto a alguns clientes visando oportunidades conjuntas para o atendimento do programa Inovar Auto. Possíveis soluções tecnológicas e procedimentos de medição dos consequentes ganhos em consumo de combustível foram a pauta principal. O Governo Federal ainda não publicou as regulamentações complementares do Inovar Auto, causando uma postura geral de espera dos clientes para definição das ações concretas de desenvolvimento.

Como resultado de suas prospecções no setor de produção de energia e combustíveis alternativos, a MAHLE Powertrain, divisão de serviços técnicos e científicos da Companhia, iniciou o desenvolvimento de projetos de potencial técnico e comercial.

No primeiro semestre de 2013, a Companhia lançou 4 novos produtos, sendo 2 da área de componentes de motores e 2 da área de sistemas de filtração. Também foram aplicadas 17 novas patentes cobrindo os conceitos em desenvolvimento. Em junho, segundo estatística divulgada pelo “*Patent Cooperation Treaty*” (PCT), órgão que se constitui da primeira fase internacional de pedidos de proteção intelectual, foi divulgado o “*ranking*” de 2012 no qual a MAHLE Metal Leve ocupa o nono lugar das empresas brasileiras que mais depositaram pelo PCT. A Companhia é a primeira do ramo automotivo no Brasil.

Novos projetos com fomentos de inovação junto com universidades estão sendo preparados para o segundo semestre de 2013.

3 Desempenho econômico e financeiro da Companhia

Entre os principais fatores que influenciaram o desempenho econômico e financeiro no segundo trimestre de 2013 se destacam o bom desempenho da indústria automobilística brasileira e argentina no período, a recuperação da produção e vendas no segmento de caminhões no mercado doméstico, além dos fatores como o efeito cambial nas exportações, a desoneração da folha de pagamento (em vigor desde agosto de 2012) e manutenção das alíquotas de IPI reduzidas, os quais contribuíram para uma melhoria no desempenho operacional em relação ao mesmo período do ano anterior.

Conforme mencionado no comentário de desempenho do primeiro trimestre deste ano, a partir de 2013, a controlada MAHLE Hirschvogel Forjas S.A. passou a ser consolidada de 51% para

Comentário do Desempenho

100%, de acordo com o pronunciamento emitido pelo Comitê de Pronunciamentos Contábeis (CPC) nº 36. Os números divulgados no período comparativo anterior foram ajustados para esta mesma base.

3.1 Receita líquida de vendas

No segundo trimestre de 2013 o nível de vendas registrou um aumento de 17,1% em relação ao trimestre anterior e de 9,6% em relação ao mesmo trimestre do ano anterior, em função de uma recuperação no mercado interno de equipamento original (+23,3%) e de um crescimento no mercado interno de *aftermarket* (+6,8%). Ainda em relação ao segundo trimestre do ano anterior, as vendas de equipamento original no mercado externo apresentaram estabilidade (-0,3%) aliada a um efeito cambial positivo. Entretanto, o mercado externo de *aftermarket* registrou uma queda (-9,9%), mesmo com um efeito cambial positivo.

No período acumulado de janeiro a junho de 2013 a receita líquida de venda registrou um crescimento de 2,7% em relação ao mesmo período do ano anterior. Nesse período, houve um crescimento no mercado interno (+8,9%), porém o mercado externo registrou um menor nível de vendas (-7,0%), em função de uma menor demanda no mercado de equipamento original no mesmo período comparativo.

O quadro abaixo descreve as variações da receita líquida de vendas, nos mercados interno (considerando-se Brasil e Argentina) e externo de equipamento original e *aftermarket*.

| Comportamento da receita líquida de vendas por mercado (R\$ milhões) | 2T13 (a) | % Particip. por mercado | 2T12 (b) | % Particip. por mercado | % (a/b) | Acum. janeiro-junho 2013 (c) | % Particip. por mercado | Acum. janeiro-junho 2012 (d) | % Particip. por mercado | % (c/d) |
|---|--------------|-------------------------|--------------|-------------------------|--------------|---------------------------------|-------------------------|---------------------------------|-------------------------|--------------|
| Mercado interno | | | | | | | | | | |
| .Equipamento original | 264,6 | 41,5% | 214,6 | 36,9% | 23,3% | 494,3 | 41,8% | 432,9 | 37,6% | 14,2% |
| .Aftermarket | 146,8 | 23,0% | 137,4 | 23,6% | 6,8% | 272,9 | 23,1% | 271,9 | 23,6% | 0,4% |
| Total | 411,4 | 64,5% | 352,0 | 60,5% | 16,9% | 767,2 | 64,9% | 704,8 | 61,2% | 8,9% |
| Mercado externo | | | | | | | | | | |
| .Equipamento original | 199,1 | 31,2% | 199,6 | 34,3% | -0,3% | 361,1 | 30,5% | 394,1 | 34,2% | -8,4% |
| .Aftermarket | 27,4 | 4,3% | 30,5 | 5,2% | -9,9% | 54,4 | 4,6% | 52,7 | 4,6% | 3,2% |
| Total | 226,5 | 35,5% | 230,1 | 39,5% | -1,5% | 415,5 | 35,1% | 446,8 | 38,8% | -7,0% |
| Total geral | 638,0 | 100,0% | 582,1 | 100,0% | 9,6% | 1.182,7 | 100,0% | 1.151,6 | 100,0% | 2,7% |

Vendas ao mercado interno de equipamento original

O resultado das vendas nesse mercado apresentou variações positivas nos períodos comparativos, devido à entrada de novos negócios, principalmente no segmento de filtros, ao desempenho do setor automobilístico brasileiro e argentino, bem como a uma recuperação nos segmentos de veículos médios e pesados em relação ao mesmo trimestre e período acumulado do ano anterior.

Vendas ao mercado interno de Aftermarket

Em relação ao segundo trimestre de 2012, houve uma recuperação de vendas em função de uma diminuição no nível de estoques na rede de distribuidoras que comparativamente aos primeiros meses do ano.

Comentário do Desempenho

Vendas ao mercado externo de equipamento original

As vendas no segundo trimestre apresentaram uma recuperação em relação ao trimestre anterior, demonstrando uma recuperação da atividade da Companhia. Em relação ao mesmo semestre do ano anterior, houve uma redução de volume decorrente da retração nos mercados, especialmente nos segmentos de veículos médios e pesados norte-americano, compensada por um efeito cambial da ordem de 9%.

Vendas ao mercado externo de Aftermarket

Apesar do efeito positivo do câmbio, as exportações nesse mercado registraram uma queda nos primeiros meses do ano, principalmente em função de uma redução de estoques na rede de distribuidores, aliado à crise econômica na Venezuela.

Exportação consolidada por região geográfica

O gráfico a seguir mostra a distribuição das vendas por região geográfica no período acumulado de janeiro a junho de 2013.

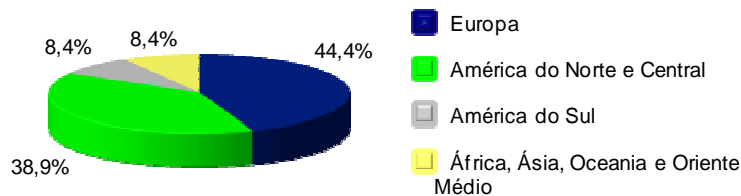

Receita operacional líquida por produto

O gráfico a seguir mostra a participação das vendas totais por produto no período acumulado de janeiro a junho de 2013.

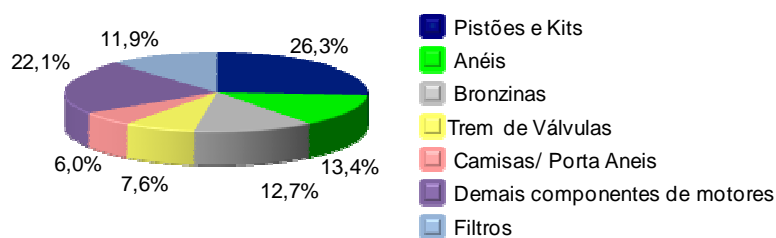

A principal alteração na participação de segmento por produto ocorreu no segmento de filtros, passando de 9,1%, ao final de 2012, para 11,9% no período acumulado até junho de 2013.

Comentário do Desempenho

3.2 Síntese das demonstrações de resultados

| Síntese de resultados (R\$ milhões) | 2T13 | 2T12 | % | Acum. janeiro- junho 2013 | Acum. janeiro- junho 2012 | % |
|--|--------------|--------------|--------------|------------------------------------|------------------------------------|--------------|
| | (a) | (b) | (a/b) | (c) | (d) | (c/d) |
| Desempenho operacional | | | | | | |
| Receita líquida de vendas (ROL) | 638,0 | 582,1 | 9,6% | 1.182,7 | 1.151,6 | 2,7% |
| Custo dos produtos vendidos | (456,3) | (441,6) | 3,3% | (861,3) | (876,8) | -1,8% |
| Resultado bruto | 181,7 | 140,5 | 29,3% | 321,4 | 274,8 | 16,9% |
| Despesas com vendas | (46,4) | (39,5) | 17,5% | (84,2) | (75,2) | 11,9% |
| Despesas gerais e administrativas | (25,2) | (29,8) | -15,2% | (50,9) | (54,0) | -5,8% |
| Despesas com desenv.e tecnologia | (17,9) | (16,9) | 6,0% | (34,6) | (32,2) | 7,5% |
| Outras rec. desp. operacionais | (4,1) | (2,5) | 63,7% | 1,6 | (5,9) | -126,3% |
| Financeiras, líquida | (10,0) | (3,9) | 153,5% | (22,0) | (6,9) | 217,1% |
| Resultado operacional | 78,1 | 48,0 | 62,8% | 131,3 | 100,5 | 30,7% |
| Lucro líquido | 55,0 | 36,8 | 49,4% | 91,5 | 72,4 | 26,5% |
| EBITDA (conforme ICVM nº 527/2012) | 115,4 | 80,3 | 43,7% | 208,6 | 165,0 | 26,4% |
| EBITDA ajustado | 115,4 | 84,8 | 36,1% | 208,6 | 169,5 | 23,1% |
| Margens: | | | (a-b) | | | (c-d) |
| Margem bruta | 28,5% | 24,1% | 4,3 p.p. | 27,2% | 23,9% | 3,3 p.p. |
| Margem operacional | 12,2% | 8,2% | 4 p.p. | 11,1% | 8,7% | 2,4 p.p. |
| Margem líquida | 8,6% | 6,3% | 2,3 p.p. | 7,7% | 6,3% | 1,5 p.p. |
| Margem EBITDA (conforme ICVM nº 527/2012) | 18,1% | 13,8% | 4,3 p.p. | 17,6% | 14,3% | 3,3 p.p. |
| Margem EBITDA ajustada | 18,1% | 14,6% | 3,5 p.p. | 17,6% | 14,7% | 2,9 p.p. |
| Desp. c/ Vendas, Gerais e Adm. em rel. à Receita | 11,2% | 11,9% | -0,7 p.p. | 11,4% | 11,2% | 0,2 p.p. |

Resultado e margem bruta

No segundo trimestre de 2013, a margem bruta registrou crescimentos de 4,3 p.p. em relação ao mesmo trimestre do ano anterior e de 3,3 p.p. em relação ao mesmo período acumulado do ano anterior. Em relação ao mesmo trimestre do ano anterior, esta melhoria na margem bruta decorre de uma maior receita líquida de vendas (incluindo uma variação cambial positiva), da desoneração da folha de pagamento no custo dos produtos vendidos, bem como de melhorias operacionais.

Despesas com vendas e despesas gerais e administrativas

As despesas com vendas corresponderam a 7,3% da receita líquida de vendas no segundo trimestre de 2013, e apresentaram um aumento de 0,5 p.p. em relação ao mesmo período do ano anterior, devido principalmente ao aumento das despesas com fretes e pessoal. No período acumulado até junho de 2013, as despesas com vendas corresponderam a 7,1% da receita líquida.

As despesas gerais e administrativas, que compreendem basicamente custos de pessoal administrativo, representaram 4,3% da receita líquida de vendas, e registraram um declínio de 0,4 p.p. em relação ao ano anterior.

Despesas com desenvolvimento de tecnologia e produtos

As despesas com desenvolvimento de tecnologia e produtos, que abrange principalmente custos de pessoal de desenvolvimento, corresponderam a 2,9% da receita líquida de vendas no período

Comentário do Desempenho

acumulado até junho de 2013, respectivamente, e se mantiveram nos mesmos níveis em relação aos períodos comparativos do ano anterior.

Outras receitas (despesas) operacionais, líquidas

No período acumulado até junho de 2013 houve uma variação positiva de R\$ 7,5 milhões, principalmente em função de uma provisão para perdas com intangível, no montante de R\$ 4,5 milhões, ocorrida em junho de 2012.

Mais informações encontram-se na Nota Explicativa nº 32.

Resultado Operacional medido pelo EBITDA

O EBITDA ajustado no segundo trimestre de 2013 registrou R\$ 115,4 milhões, representando uma margem de 18,1%. Em relação ao mesmo trimestre de 2012, a margem EBITDA cresceu 3,5 p.p. em função de uma maior margem bruta e resultado operacional. O EBITDA ajustado no período acumulado até junho de 2013 foi de R\$ 208,6 milhões, correspondente a uma margem de 17,6%, apresentando um crescimento de 2,9 p.p. em relação ao período comparativo em decorrência dos mesmos fatores.

O cálculo do EBITDA ajustado considera um “*Impairment*” do imobilizado e intangível. No entanto, no segundo trimestre de 2013 não houve registro de provisão para perdas com imobilizado e intangível, que ocorreu no segundo trimestre do ano anterior como explicado acima.

3.3 *Gestão financeira*

Resultado financeiro líquido

No segundo trimestre observa-se uma redução de juros líquidos em relação ao trimestre anterior, em função de reestruturação das dívidas da Companhia iniciada nos primeiros meses de 2013, efeito este que se observa também no período acumulado de janeiro a junho de 2013.

| Resultado financeiro líquido (R\$ milhões) | 2T13 | 2T12 | Var. | Acum. janeiro- junho 2013 | Acum. janeiro- junho 2012 | Var. |
|---|---------------|--------------|--------------|--|--|---------------|
| Juros, líquidos | (7,2) | (6,7) | (0,6) | (15,4) | (11,0) | (4,4) |
| Varição monetária líquida | (4,6) | (4,4) | (0,2) | (9,0) | (8,3) | (0,7) |
| Varição cambial líquida | 21,1 | 24,9 | (3,8) | 17,7 | 20,3 | (2,6) |
| Resultado com derivativos | (17,8) | (16,0) | (1,8) | (12,8) | (5,1) | (7,7) |
| Outras | (1,5) | (1,8) | 0,3 | (2,5) | (2,9) | 0,4 |
| Resultado financeiro líquido | (10,0) | (3,9) | (6,0) | (22,0) | (6,9) | (15,1) |

Comentário do Desempenho

Endividamento

No segundo trimestre de 2013, a Companhia reduziu em R\$ 76,3 milhões o montante de financiamentos em relação ao período findo em 31/03/2013, e elevou ainda mais a participação do financiamento de longo prazo de 41%, em 31 de dezembro de 2012, para 79%, em 30 de junho de 2013 (71% no trimestre anterior).

A geração de caixa líquido das atividades operacionais de R\$ 118,8 milhões no trimestre propiciou condições para a redução do endividamento líquido.

A tabela abaixo demonstra a reestruturação do perfil de endividamento da Companhia:

| Endividamento líquido | | R\$ milhões | | |
|---|--------------|-------------|--------------|-----|
| Exigibilidade | Jun, 2013 | % | Dez, 2012 | % |
| Financiamentos: | 529,9 | | 488,5 | |
| .curto prazo | 112,2 | 21% | 286,8 | 59% |
| .longo prazo | 417,7 | 79% | 201,7 | 41% |
| Ativos: | | | | |
| Caixa / bancos / aplicações financeiras/mútuo * | (247,0) | | (137,1) | |
| Endividamento líquido | 282,9 | | 351,4 | |

* Contempla uma posição entre empresas relacionadas, cuja abertura encontra-se na nota explicativa de nº 12.

Informações detalhadas relativas a Caixa e Equivalentes de Caixa e Empréstimos e Financiamentos, encontram-se, respectivamente, nas notas explicativas de nºs 8 e 19.

3.4 Lucro líquido

O lucro líquido de R\$ 55,0 milhões no segundo trimestre de 2013 (R\$ 36,8 milhões no segundo trimestre de 2012) apresenta uma margem líquida de 8,6% no trimestre, com um crescimento de 2,3 p.p. em relação ao mesmo trimestre do ano anterior.

A base de cálculo para distribuição de dividendos ou juros sobre o capital próprio acumulada no segundo trimestre de 2013, desconsiderando o valor da depreciação do custo atribuído líquida de impostos diferidos de R\$ 6,2 milhões, e da reserva legal de R\$ 4,6 milhões, resulta em montante de R\$ 93,2 milhões, dos quais R\$ 13,6 milhões foram aprovados em 19 de abril de 2013 e foram pagos sob a forma de juros sobre o capital próprio em 2 de maio de 2013.

3.5 Investimentos

No segundo trimestre de 2013, os investimentos realizados totalizaram R\$ 40,1 milhões. Os investimentos previstos no orçamento para o exercício de 2013 perfazem o montante de R\$ 125,4 milhões.

A depreciação total acumulada no segundo trimestre foi de R\$ 53,7 milhões, e compreende a depreciação normal (R\$ 41,3 milhões) e a depreciação do custo atribuído ao ativo imobilizado

Comentário do Desempenho

(R\$ 12,4 milhões), relativo ao ajuste para implementação do padrão contábil internacional - IFRS.

4 Relações com Investidores e Mercado de Capitais

Relações com Investidores

A Companhia continua adotando uma série de atividades de melhoria no atendimento de seus investidores. A Companhia participou da pesquisa anual para a publicação especial denominada “As Melhores Companhias para os Acionistas”, em sua oitava edição, realizada pela Revista Capital Aberto conjuntamente com o Centro de Estudos em Governança Corporativa (CEG) da Fipecafi. Fazem parte da pesquisa as 150 companhias cujas ações tiveram os maiores volumes médios de negociação na BM&FBovespa entre 31/03/2012 e 01/04/2013.

Remuneração aos acionistas

Na RCA de 7 de agosto de 2013 foi aprovada a distribuição de juros sobre o capital próprio, relativos ao período compreendido entre abril e julho de 2013, totalizando R\$ 16,7 milhões, os quais serão pagos em 30 de agosto.

Desempenho das ações

Os quadros abaixo apresentam as cotações, o volume médio diário dos negócios e o giro do volume médio em relação à capitalização de mercado do *free float* no segundo trimestre de 2013 e nos três trimestres anteriores.

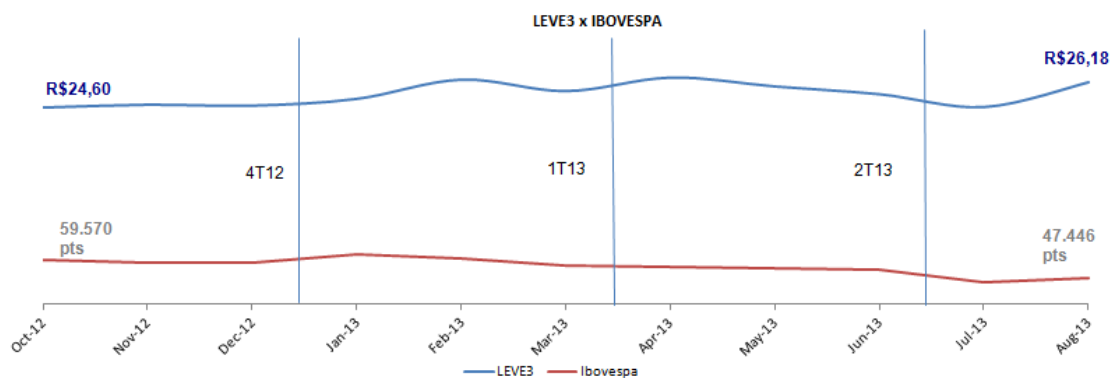

Fonte: Economática.

| Variação | |
|----------|---------|
| LEVE3 | 6,41% |
| Ibovespa | -20,35% |

| Volume Médio Diário de Negócios e Giro em relação ao <i>Free-Float</i> | | | | |
|--|-------|-------|-------|-------|
| Periodo | 3T12 | 4T12 | 1T13 | 2T13 |
| Vol. Neg.(R\$ Mio.) | 5,8 | 5,5 | 6,4 | 7,0 |
| Giro (%) | 0,70% | 0,58% | 0,62% | 0,69% |

Comentário do Desempenho

Perfil dos acionistas

Em 08 de agosto de 2013, o perfil dos acionistas em relação à quantidade de ações da Companhia era representado da seguinte forma:

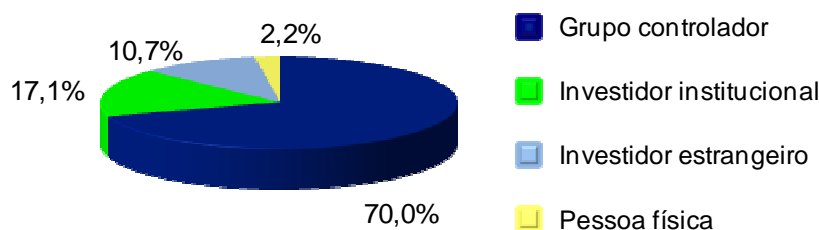

5 Recursos Humanos

O efetivo de mão de obra da Companhia, em 30 de junho de 2013, contava com 10.487 colaboradores (10.403 colaboradores em 31 de dezembro de 2012). A equalização da mão de obra aos atuais níveis de produção demonstrou um aumento no quadro funcional de 84 colaboradores em 30 de junho de 2013.

6 Auditores Independentes

Em conformidade com a Instrução CVM nº 381/03, durante o segundo trimestre de 2013 a Companhia contratou a empresa PricewaterhouseCoopers Auditores Independentes para a prestação do serviço descrito a seguir para as empresas do Grupo.

| Data da Contratação | Natureza do Serviço | Valor dos honorários | Percentual em relação aos honorários de serviços de auditoria externa |
|---------------------|--|----------------------|---|
| 17.05.2013 | Revisão da Declaração de Informações Econômico Fiscais da Pessoa Jurídica - DIPJ - ano calendário 2012 | R\$ 47.228,00 | 5% |

A Companhia e suas controladas têm como procedimento assegurar-se de que a prestação de outros serviços pelos auditores não venham gerar conflito de interesses e afetar a independência e a objetividade necessária aos serviços de auditoria independente.

7 Perspectivas

Cenário macroeconômico

Os indicadores das condições de crédito às pessoas físicas elaborados pelo Bacen evidenciam para o terceiro trimestre de 2013 uma perspectiva de estabilidade no ritmo de concessões de linhas de crédito voltadas ao consumo.

Comentário do Desempenho

Os atrasos nos pagamentos de financiamentos de veículos por pessoas físicas recuaram em junho para o menor nível nos últimos 18 meses: 6,1%, 1,1 p. p. abaixo do índice registrado em junho do ano passado. Há indicações de continuidade de redução na inadimplência. A educação financeira da população e a maior seletividade dos bancos contribuem para essa queda, assim como o atual nível de emprego e renda.

Os riscos para a estabilidade financeira global permanecem elevados e, de modo geral, mantiveram-se as perspectivas de atividade global moderada em 2013.

Setor automobilístico

Apesar dos recordes de produção e vendas de veículos registrados no primeiro semestre de 2013, a Anfavea manteve suas projeções de vendas e produção de veículos para o final de 2013, em decorrência de uma possível volatilidade do mercado nos próximos meses, além de uma provável adequação de estoque de veículos. A projeção atual prevê um crescimento de 4% a 5% nas vendas totais ao mercado interno, correspondendo a vendas de 3,9 milhões de veículos, e na produção de veículos um avanço de 5%, devendo atingir 3,5 milhões de veículos.

Companhia

Tendo em vista este cenário, a Administração da Companhia mantém a sua expectativa de gerar uma receita líquida de vendas acima do ano anterior, apesar de incertezas advindas da adequação de estoques por parte das montadoras, com um desempenho operacional estável ao longo dos próximos trimestres, aliado a um viés positivo nas margens.

Agradecimento

A Administração da Companhia agradece o apoio e a confiança que recebeu de seus acionistas, clientes, fornecedores e colaboradores durante o segundo trimestre de 2013.

A Administração.

Notas Explicativas

(Em milhares de Reais)

1 Contexto operacional

A MAHLE Metal Leve S.A. (“Companhia”) é uma entidade domiciliada no Brasil. O endereço registrado da matriz da Companhia é Avenida Ernst Mahle, 2000, 13846-146, Mogi Guaçu, São Paulo. As demonstrações financeiras intermediárias consolidadas (“Consolidado”) e individuais (“Controladora”) da Companhia relativas aos períodos findos em 30 de junho de 2013 e 2012 abrangem a Companhia e suas controladas (Conjuntamente referidas como “Grupo” ou “Companhia” e individualmente como “entidades do Grupo”).

A Companhia tem como atividade preponderante a pesquisa, o desenvolvimento, a fabricação e a comercialização no país e no exterior de peças e acessórios para motores de combustão interna, cuja venda é efetuada a diversas indústrias e ramos de atividades, tais como montadoras (automóveis, caminhões, tratores, etc.), mercado de peças de reposição, indústria de motores para aviação, estacionários e outros.

Os produtos fabricados pela Companhia são: pistões, anéis de pistão, pinos de pistão, eixos de comando de válvulas, bronzinas, buchas, tuchos de válvula, balancins, bielias, porta-anéis, guias e sedes de válvula, camisas de cilindro e filtros.

Outras atividades são desenvolvidas por intermédio de Companhias controladas, que incluem a produção de peças de metal sinterizado, válvulas para motores de combustão e peças forjadas, bem como a comercialização de produtos e a prestação de assistência técnica no mercado internacional.

As ações da Companhia estão registradas no mais elevado nível de governança corporativa da BM&FBovespa S.A. – Bolsa de Valores e Mercadorias e Futuros, denominado Novo Mercado.

2 Entidades do Grupo (Controladas)

| | País | Participação no capital total (%) | | | |
|--|-----------|-----------------------------------|----------|------------|----------|
| | | 30.06.2013 | | 30.06.2012 | |
| | | Direta | Indireta | Direta | Indireta |
| Controladas | | | | | |
| MAHLE Metal Leve Miba Sinterizados Ltda. | Brasil | 70 | - | 70 | - |
| MAHLE Argentina S.A. (exterior) | Argentina | 97,2 | 2,8 | 97,2 | 2,8 |
| MAHLE Filtroil Ind. e Com. de Filtros Ltda. | Brasil | 60 | - | 60 | - |
| MAHLE Metal Leve GmbH (exterior) | Austria | 100 | - | 100 | - |
| MAHLE Metal Leve International NV (exterior) | Curaçao | - | 100 | - | 100 |
| MAHLE Industry do Brasil Ltda. | Brasil | 99,9 | - | 99,9 | - |
| MAHLE Hirschvogel Forjas S.A. | Brasil | 51 | - | 51 | - |

3 Base de preparação

a. Declaração de conformidade com relação às normas do CPC e às normas do IFRS

As demonstrações financeiras intermediárias individuais e consolidadas incluem: i) as demonstrações financeiras intermediárias consolidadas preparadas conforme as Normas Internacionais de Relatório Financeiro (IFRS) emitidas pelo *International Accounting*

Notas Explicativas

(Em milhares de Reais)

Standards Board (IASB) e; ii) as demonstrações financeiras intermediárias individuais da controladora preparadas de acordo com as práticas contábeis adotadas no Brasil, BRGAAP, e homologadas pela Comissão de Valores Mobiliários (CVM).

No caso da controladora, essas práticas diferem das IFRS, aplicável às demonstrações financeiras intermediárias separadas, somente no que se refere à avaliação dos investimentos em controladas pelo método de equivalência patrimonial no BRGAAP, enquanto para fins de IFRS seria pelo custo ou valor justo.

Contudo, não há diferença entre o patrimônio líquido e o resultado consolidado e o patrimônio líquido e resultado da entidade controladora em suas demonstrações financeiras intermediárias individuais. Assim sendo, as demonstrações financeiras intermediárias consolidadas e as demonstrações financeiras intermediárias individuais da controladora estão sendo apresentadas lado a lado em um único conjunto de demonstrações financeiras intermediárias.

As demonstrações financeiras intermediárias referentes ao trimestre findo em 30 de junho de 2013 da Companhia e controladas foram elaboradas de acordo com a Deliberação CVM 673, de 20 de outubro de 2011 que aprova o pronunciamento técnico CPC 21 (R1) e a IAS 34 *Interim Financial Reporting* emitida pelo *International Accounting Standards Board* - IASB.

Estas demonstrações financeiras intermediárias devem ser lidas em conjunto com as demonstrações financeiras individuais e consolidadas da MAHLE Metal Leve S.A. de 31 de dezembro de 2012, as quais foram preparadas de acordo com as práticas contábeis adotadas no Brasil e de acordo com o *International Financial Reporting Standards* (IFRS).

A emissão das demonstrações financeiras intermediárias individuais e consolidadas foi autorizada pela Administração da Companhia em 05 de agosto de 2013.

b. Base de mensuração

As demonstrações financeiras intermediárias individuais e consolidadas foram preparadas com base no custo histórico com exceção dos seguintes itens materiais reconhecidos nos balanços patrimoniais:

- Os instrumentos financeiros derivativos mensurados pelo valor justo.
- Os instrumentos financeiros não derivativos mensurados pelo valor justo por meio do resultado.

c. Moeda funcional e moeda de apresentação

A moeda funcional da Companhia é o Real, e as demonstrações financeiras intermediárias individuais e consolidadas estão sendo apresentadas em milhares de reais.

A moeda funcional das suas controladas no exterior, MAHLE Metal Leve GmbH e MAHLE Argentina S.A. é o Euro (EUR) e o Peso Argentino (ARS), respectivamente.

Para as subsidiárias cuja moeda funcional é diferente do Real, as contas de ativos e passivos são convertidas para a moeda funcional da Companhia, utilizando as taxas de câmbio vigentes na data do balanço, e os itens de receitas e despesas são convertidos utilizando a

Notas Explicativas

(Em milhares de Reais)

taxa média mensal. A taxa média mensal não difere significativamente das taxas nas datas das transações. Os ajustes de conversão resultantes são reconhecidos em conta específica do resultado abrangente e patrimônio líquido denominado “ajustes de conversão do período”.

d. Uso de estimativas e julgamentos

A preparação das demonstrações financeiras intermediárias individuais e consolidadas de acordo com as normas IFRS e as normas CPC exigem que a Administração faça julgamentos, estimativas e premissas que afetam a aplicação de políticas contábeis e os valores reportados de ativos, passivos, receitas e despesas. Os resultados reais podem divergir dessas estimativas.

Estimativas e premissas são revistas de uma maneira contínua. Revisões com relação a estimativas contábeis são reconhecidas no período em que as estimativas são revisadas e em quaisquer períodos futuros afetados.

As informações sobre julgamentos críticos referentes às políticas contábeis adotadas que apresentam efeitos sobre os valores reconhecidos nas demonstrações financeiras intermediárias individuais e consolidadas estão incluídas nas seguintes notas explicativas:

- Nota nº 15 e nº 16 - vidas úteis de ativos imobilizados e intangíveis;
- Nota nº 33 - valores justos dos instrumentos financeiros derivativos.

As informações sobre incertezas, premissas e estimativas que possuam um risco significativo de resultar em um ajuste material dentro do próximo exercício financeiro estão incluídas nas seguintes notas explicativas:

- Nota nº 10 - provisão para perdas nos estoques;
- Nota nº 16 - provisão para perdas por redução ao valor recuperável do intangível - *impairment* (principais premissas utilizadas para as projeções de fluxo de caixa descontado);
- Nota nº 21 - provisão para perdas com contratos;
- Nota nº 22 - provisão para garantias;
- Nota nº 23 - provisão para contingências.

e. Reclassificações nas demonstrações financeiras intermediárias comparativas

Certos valores nos balanços patrimoniais, nas demonstrações de resultados e na demonstração de fluxo de caixa comparativos foram reapresentados em relação ao período findo de junho de 2012, em conformidade com o IAS 8/ CPC 23- Políticas Contábeis, Mudança de Estimativa e Retificação de Erros e em atendimento ao IFRS 10 e 11 (vide nota explicativa 3.f), conforme demonstrados a seguir:

Notas Explicativas

(Em milhares de Reais)

| Balanco patrimonial | Controladora | | | Consolidado | | | | |
|---|--------------|----------------|-----------------|----------------|----------------|-----------------|---------------------------------------|----------------|
| | 30.06.2012 | | | 30.06.2012 | | | | |
| | | saldo anterior | reclassificação | reapresentação | saldo anterior | reclassificação | Ajuste em atendimento ao IFRS 10 e 11 | reapresentação |
| Ativo não circulante | | | | | | | | |
| Imposto de renda e contribuição social diferidos | (a) | 111.991 | (111.991) | - | 124.915 | (115.499) | 1.846 | 11.262 |
| Passivo circulante | | | | | | | | |
| Fornecedores e contas a pagar a partes relacionadas | (b) | (68.659) | (3.112) | (71.771) | (107.458) | 14.828 | (3.226) | (95.856) |
| Passivo não circulante | | | | | | | | |
| Imposto de renda e contribuição social diferidos | (a) | (132.754) | 111.991 | (20.763) | (138.607) | 115.499 | - | (23.108) |
| Impostos a Recolher (REFIS - Forjas) | (c) | - | - | - | (9.212) | (8.063) | (7.747) | (25.022) |
| Contas a pagar a partes relacionadas | (b) | (3.112) | 3.112 | - | (8.928) | (14.828) | (1) | (23.757) |
| Outras contas a pagar | (c) | - | - | - | (8.128) | 8.063 | - | (65) |

- (a) Compensação dos saldos de imposto de renda e contribuição social diferidos ativos com os saldos de imposto de renda e contribuição social diferidos passivos, em conformidade com o IAS12/ CPC 32 (tributos sobre o lucro). Anteriormente os saldos estavam sendo apresentados de forma segregada entre ativos e passivos não circulantes.
- (b) Reclassificação do contas a pagar a partes relacionadas no passivo circulante referente ao mútuo no exterior para o contas a pagar a partes relacionadas no passivo não circulante, em atendimento ao CPC 26 (R1) (apresentação das demonstrações contábeis) IAS 1, parágrafo.
- (c) Reclassificação dos impostos a recolher referente ao REFIS da MAHLE Hirschvogel Forjas S.A., anteriormente apresentado em outras contas a pagar para melhor apresentação de acordo com a natureza das operações.

| Demonstração de resultado | Controladora | | | Consolidado | | | | |
|---|--------------|----------------|-----------------|----------------|----------------|-----------------|---------------------------------------|----------------|
| | 30.06.2012 | | | 30.06.2012 | | | | |
| | | saldo anterior | reclassificação | reapresentação | saldo anterior | reclassificação | Ajuste em atendimento ao IFRS 10 e 11 | reapresentação |
| Custos das vendas | (d) (e) | (688.479) | (4.752) | (693.231) | (843.027) | (2.438) | (31.293) | (876.758) |
| Despesas administrativas | (e) | - | - | - | (49.365) | (3.439) | (1.227) | (54.031) |
| Outras receitas e despesas operacionais | (d) (f) | (8.983) | 4.752 | (4.231) | (11.408) | 5.877 | (414) | (5.945) |

- (d) Reclassificação das provisões para garantias e qualidade para os custos das vendas, anteriormente apresentado em outras receitas e despesas operacionais para melhor apresentação dos saldos de acordo com a natureza das operações.
- (e) Reclassificação das despesas referente serviços corporativos para os custos das vendas, anteriormente apresentado em despesas gerais e administrativas, para melhor apresentação de acordo com a natureza das operações.
- (f) Reclassificação do imposto sobre operações financeiras (IOF), para o grupo de receitas e despesas financeiras líquidas, anteriormente apresentado em outras receitas e despesas operacionais.

Notas Explicativas

(Em milhares de Reais)

| Fluxo de caixa | Controladora | | | Consolidado | | | | |
|---|----------------|-----------------|----------------|----------------|-----------------|--|----------------|--|
| | 30.06.2012 | | | 30.06.2012 | | | | |
| | saldo anterior | reclassificação | reapresentação | saldo anterior | reclassificação | Ajustes em atendimento ao IFRS 10 e 11 | reapresentação | |
| | (h) | (i) | (j) | (k) | | | | |
| Juros e variações cambiais e monetárias, líquidas | (l) | (m) | (n) | | | | | |
| Luero líquido do exercício | (g) | | | | | | | |
| Resultado na venda de ativo imobilizado | (h) | | | | | | | |
| Imposto de renda e contribuição social diferidos | (i) | | | | | | | |
| Provisões para garantias | (j) | | | | | | | |
| Provisão para perdas nos estoques | (h) | | | | | | | |
| Provisão para contingências e obrigações legais | (k) | | | | | | | |
| Contas a receber de partes relacionadas | (l) | | | | | | | |
| Estoques | (h) | | | | | | | |
| Dividendos e JCP pagos | (g) | | | | | | | |
| Efeito da variação cambial sobre o saldo de caixa e equivalentes de caixa | (m) | | | | | | | |
| Outros | (h) | (n) | | | | | | |

(g) Reclassificação dos dividendos e juros sobre o capital próprio pagos, anteriormente apresentado no lucro líquido do exercício.

(h) Reclassificação do resultado na venda de ativo imobilizado para a conta de estoque e perdas no estoque para adequação com as notas de imobilizado e melhor apresentação de acordo com a natureza das operações.

(i) Reclassificação do imposto de renda e contribuição social diferidos para a conta juros e variações cambiais e monetárias, líquidas para melhor apresentação de acordo com a natureza das operações.

(j) Reclassificação de provisões para garantia para a conta juros e variações cambiais e monetárias, líquidas para melhor apresentação de acordo com a natureza das operações.

(k) Reclassificação de provisões para contingências e obrigações legais para a conta juros e variações cambiais monetárias, líquidas para melhor apresentação de acordo com a natureza das operações.

(l) Reclassificação do contas a receber à parte relacionadas para a conta juros e variações cambiais e monetárias, líquidas para melhor apresentação de acordo com a natureza das operações.

(m) Reclassificação do efeito da variação cambial sobre o saldo de caixa e equivalentes de caixa para a conta juros e variações cambiais e monetárias, líquidas para aprimoramento e melhor entendimento de normas técnicas e apresentação.

(n) Reclassificações diversas para melhor apresentação de acordo com a natureza das operações.

f. Mudança nas políticas contábeis

A partir de 01 de janeiro de 2013 com aplicação de ajustes retrospectivos de acordo com o CPC 23 – Políticas contábeis, mudança de estimativa e retificação de erro / IAS 8 - *Accounting Policies, Changes in Accounting Estimates and Errors*, a Companhia efetuou a consolidação integral da controlada MAHLE Hirschvogel Forjas S.A., de acordo com o IFRS 10 *Consolidated Financial Statement/CPC 36 (R3)* - demonstrações consolidadas e IFRS 11 *Joint Arrangements/CPC 19 (R2)* - negócios em conjunto.

Notas Explicativas

(Em milhares de Reais)

Os balanços patrimoniais, as demonstrações dos resultados, as demonstrações do resultado abrangente, as demonstrações de fluxo de caixa, e as demonstrações do valor adicionado de 31 de dezembro de 2012 foram reapresentados em 31 de março de 2013.

Os balanços patrimoniais, as demonstrações dos resultados, as demonstrações do resultado abrangente, as demonstrações de fluxo de caixa, e as demonstrações do valor adicionado a seguir foram ajustados para refletir os impactos da consolidação integral.

BALANÇO PATRIMONIAL CONSOLIDADO EM 30 DE JUNHO DE 2012

| A T I V O | Consolidado reclassificado- antes dos ajustes | Ajustes- IFRS 10 e 11 | Consolidado- ajustado |
|--|--|----------------------------------|------------------------------|
| Caixa e equivalente de caixa | 238.244 | 1.883 | 240.127 |
| Contas a receber de clientes e partes relacionadas | 425.344 | 7.727 | 433.071 |
| Estoques | 324.994 | 9.656 | 334.650 |
| Tributos a recuperar | 67.731 | 1.333 | 69.064 |
| Ganhos não realizados com instrumentos derivativos | 1.916 | - | 1.916 |
| Outras contas a receber | 26.255 | 330 | 26.585 |
| Total do ativo circulante | 1.084.484 | 20.929 | 1.105.413 |
| Tributos a recuperar | 12.495 | 334 | 12.829 |
| Empréstimos com partes relacionadas | 10.003 | (10.003) | - |
| Imposto de renda e contribuição social diferidos | 9.416 | 1.846 | 11.262 |
| Outros investimentos | 371 | (1) | 370 |
| Imobilizado | 727.581 | 16.007 | 743.588 |
| Intangível | 637.133 | 153 | 637.286 |
| Outras contas a receber | 9.306 | 24 | 9.330 |
| Total do ativo não circulante | 1.406.305 | 8.360 | 1.414.665 |
| Total do ativo | 2.490.789 | 29.289 | 2.520.078 |

| PASSIVO | Consolidado reclassificado- antes dos ajustes | Ajustes- IFRS 10 e 11 | Consolidado- ajustado |
|--|--|----------------------------------|------------------------------|
| Dividendos e juros sobre o capital próprio a pagar | 686 | 31 | 717 |
| Fornecedores e contas a pagar a partes relacionadas | 92.630 | 3.226 | 95.856 |
| Impostos e contribuições a recolher | 34.063 | 1.666 | 35.729 |
| Empréstimos e financiamentos | 522.403 | 2.619 | 525.022 |
| Obrigações sociais e trabalhistas | 111.637 | 2.281 | 113.918 |
| Provisões diversas | 32.320 | 420 | 32.740 |
| Provisões para garantias | 15.178 | 536 | 15.714 |
| Perdas não realizadas com instrumentos derivativos | 12.412 | - | 12.412 |
| Adiantamento de clientes | 6.373 | 88 | 6.461 |
| Outras contas a pagar | 28.432 | 840 | 29.272 |
| Total do passivo circulante | 856.134 | 11.707 | 867.841 |
| Contas a pagar a partes relacionadas | 23.756 | 1 | 23.757 |
| Imposto de renda e contribuição social diferidos | 23.108 | - | 23.108 |
| Impostos a recolher | 17.275 | 7.747 | 25.022 |
| Empréstimos e financiamentos | 36.801 | 13.755 | 50.556 |
| Provisão para contingências e depósitos judiciais vinculados a processos judiciais | 151.801 | 1.482 | 153.283 |
| Outras contas a pagar | 65 | - | 65 |
| Total do passivo não circulante | 252.806 | 22.985 | 275.791 |
| Patrimônio líquido atribuível aos controladores | 1.368.352 | - | 1.368.352 |
| Participação de não controladores | 13.497 | (5.403) | 8.094 |
| Total do patrimônio líquido | 1.381.849 | (5.403) | 1.376.446 |
| Total do passivo e patrimônio líquido | 2.490.789 | 29.289 | 2.520.078 |

Notas Explicativas*(Em milhares de Reais)***DEMONSTRAÇÃO DO RESULTADO CONSOLIDADO NO PERÍODO DE 01.01.2012 A 30.06.2012**

| DEMONSTRAÇÃO DOS RESULTADOS | Consolidado reclassificado- antes dos ajustes | Ajustes- IFRS 10 e 11 | Consolidado- ajustado |
|--|--|------------------------------|------------------------------|
| Receita | 1.118.071 | 33.494 | 1.151.565 |
| Custo das vendas | (845.465) | (31.293) | (876.758) |
| Lucro bruto | 272.606 | 2.201 | 274.807 |
| Receitas (despesas) operacionais | | | |
| Despesas de vendas | (74.074) | (1.131) | (75.205) |
| Despesas gerais e administrativas | (52.804) | (1.227) | (54.031) |
| Despesas com pesquisa e desenvolvimento de produtos | (32.208) | (1) | (32.209) |
| Outras receitas (despesas) | (5.531) | (414) | (5.945) |
| Resultado antes das receitas (despesas) financeiras líquidas e impostos | 107.989 | (572) | 107.417 |
| Receitas financeiras | 63.364 | 197 | 63.561 |
| Despesas financeiras | (68.347) | (2.153) | (70.500) |
| Receita (despesas) financeiras líquidas | (4.983) | (1.956) | (6.939) |
| Resultado antes dos impostos | 103.006 | (2.528) | 100.478 |
| Imposto de renda e contribuição social correntes | (17.620) | - | (17.620) |
| Imposto de renda e contribuição social diferidos | (13.148) | (319) | (13.467) |
| Imposto de renda e contribuição social | (30.768) | (319) | (31.087) |
| Resultado do período | 72.238 | (2.847) | 69.391 |
| Resultado atribuído para: | | | |
| Acionistas controladores | 72.357 | - | 72.357 |
| Acionistas não controladores | (119) | (2.847) | (2.966) |
| Resultado do período | 72.238 | (2.847) | 69.391 |

DEMONSTRAÇÕES DOS RESULTADOS ABRANGENTES EM 30 DE JUNHO DE 2012

| DEMONSTRAÇÃO DO RESULTADO ABRANGENTE | Consolidado reclassificado- antes dos ajustes | Ajustes- IFRS 10 e 11 | Consolidado- ajustado |
|--|--|------------------------------|------------------------------|
| Resultado do período | 72.238 | (2.847) | 69.391 |
| Resultado abrangente | | | |
| Variação líquida de hedge em operações no exterior | 3.648 | - | 3.648 |
| Imposto de renda e contribuição social sobre hedge em operações no exterior | (1.240) | - | (1.240) |
| Diferenças cambiais de conversão de equivalência patrimonial de investidas | 1.748 | - | 1.748 |
| Outros resultados abrangentes, líquidos de imposto de renda e contribuição social | 4.156 | - | 4.156 |
| Resultado abrangente total | 76.394 | (2.847) | 73.547 |
| Resultado abrangente atribuível aos: | | | |
| Acionistas controladores | 76.513 | - | 76.513 |
| Acionistas não controladores | (119) | (2.847) | (2.966) |
| Resultado abrangente total | 76.394 | (2.847) | 73.547 |

Notas Explicativas*(Em milhares de Reais)***DEMONSTRAÇÕES DOS FLUXOS DE CAIXA EM 30 DE JUNHO DE 2012**

| DEMONSTRAÇÃO DO FLUXO DE CAIXA | Consolidado reclassificado- antes dos ajustes | Ajustes- IFRS 10 e 11 | Consolidado- ajustado |
|---|--|----------------------------------|------------------------------|
| Fluxo de caixa das atividades operacionais | | | |
| Resultado do período | 72.238 | (2.847) | 69.391 |
| Ajustes para: | | | |
| Depreciações e amortizações | 56.309 | 1.261 | 57.570 |
| Juros e variações cambiais e monetárias, líquidas | 28.610 | 1.242 | 29.852 |
| Perdas com instrumentos financeiros derivativos | (2.563) | - | (2.563) |
| Resultado na venda de ativo imobilizado | 19 | 53 | 72 |
| Imposto de renda e contribuição social diferidos | 13.148 | 319 | 13.467 |
| Provisão para crédito de liquidação duvidosa | 2.217 | 28 | 2.245 |
| Provisões para contingências e riscos fiscais | 2.240 | (15) | 2.225 |
| Provisões para garantias | 5.895 | (68) | 5.827 |
| Provisões diversas | 5.182 | (29) | 5.153 |
| Provisão para perdas com imobilizado e intangível | 4.200 | (19) | 4.181 |
| Provisão para perdas nos estoques | 1.601 | (209) | 1.392 |
| Dividendos prescritos | 38 | - | 38 |
| (Aumento) diminuição nas contas de ativo | | | |
| Contas a receber de clientes e partes relacionadas | (71.433) | (5.072) | (76.505) |
| Estoques | 4.946 | (1.759) | 3.187 |
| Tributos a recuperar | 5.229 | 120 | 5.349 |
| Impostos de renda e contribuição social sobre o lucro pagos | (3.186) | - | (3.186) |
| Outras contas a receber | (7.225) | 3 | (7.222) |
| Aumento (diminuição) nas contas de passivo | | | |
| Fornecedores e contas a pagar a partes relacionadas | 75 | (503) | (428) |
| Obrigações sociais e trabalhistas | 25.367 | 84 | 25.451 |
| Impostos e contribuições a recolher | 3.357 | (292) | 3.065 |
| Outras contas a pagar | (5.976) | (449) | (6.425) |
| Provisão para garantias | (2.388) | (136) | (2.524) |
| Adiantamento de clientes | (1.087) | 74 | (1.013) |
| Fluxo de caixa líquido decorrente das atividades operacionais | 136.813 | (8.214) | 128.599 |
| Fluxo de caixa de atividades de investimento | | | |
| Adições ao imobilizado | (44.854) | (1.091) | (45.945) |
| Adições ao intangível | (627) | (4) | (631) |
| Recebimentos por vendas de ativo imobilizado | 935 | 15 | 950 |
| Fluxo de caixa decorrente das atividades de investimento | (44.546) | (1.080) | (45.626) |
| Fluxo de caixa de atividades de financiamento | | | |
| Ingressos de financiamentos | 81.158 | 12.250 | 93.408 |
| Amortização de principal de financiamentos | (217.713) | (1.685) | (219.398) |
| Amortização de juros de financiamentos | (20.622) | (213) | (20.835) |
| Dividendos e juros sobre o capital próprio pagos | (41.969) | - | (41.969) |
| Caixa proveniente (usado em) de atividades de financiamento | (199.146) | 10.352 | (188.794) |
| Aumento (redução) líquida em caixa e equivalentes de caixa | (106.879) | 1.058 | (105.821) |
| Caixa e equivalentes de caixa em 01 de janeiro | 342.190 | 823 | 343.013 |
| Efeito da variação cambial sobre o saldo de caixa e equivalentes de caixa | 2.933 | 2 | 2.935 |
| Caixa e equivalentes de caixa em 31 de dezembro | 238.244 | 1.883 | 240.127 |

Notas Explicativas

(Em milhares de Reais)

DEMONSTRAÇÕES DO VALOR ADICIONADO EM 30 DE JUNHO DE 2012

| DEMONSTRAÇÕES DO VALOR ADICIONADO | Consolidado reclassificado- antes dos ajustes | Ajustes - IFRS 10 e 11 | Consolidado- ajustado |
|--|---|------------------------|-----------------------|
| Receitas | 1.357.906 | 43.204 | 1.401.110 |
| Vendas de mercadorias, produtos e serviços | 1.360.180 | 43.250 | 1.403.430 |
| Outras receitas | (146) | (17) | (163) |
| Provisão para créditos de liquidação duvidosa | (2.128) | (29) | (2.157) |
| Insumos adquiridos de terceiros | (783.721) | (30.923) | (814.644) |
| (Inclui os valores dos impostos - ICMS, IPI, PIS e COFINS) | | | |
| Custos dos produtos, das mercadorias e dos serviços vendidos | (395.626) | (22.688) | (418.314) |
| Materiais, energia, serviços de terceiros e outros | (377.989) | (8.227) | (386.216) |
| Perda/recuperação de valores ativos | (10.106) | (8) | (10.114) |
| Valor adicionado bruto | 574.185 | 12.281 | 586.466 |
| Depreciação e amortização | (56.309) | (1.261) | (57.570) |
| Valor adicionado líquido produzido pela companhia | 517.876 | 11.020 | 528.896 |
| Valor adicionado recebido em transferência | 63.803 | (155) | 63.648 |
| Receitas financeiras | 63.803 | (155) | 63.648 |
| Valor adicionado total a distribuir | 581.679 | 10.865 | 592.544 |
| Distribuição do valor adicionado | 581.679 | 10.865 | 592.544 |
| Pessoal | 225.914 | 4.602 | 230.516 |
| Impostos, taxas e contribuições | 213.819 | 7.733 | 221.552 |
| Remuneração de capitais de terceiros | 69.708 | 1.377 | 71.085 |
| Remuneração de capitais próprios | 72.238 | (2.847) | 69.391 |
| Dividendos e juros sobre o capital próprio | 16.700 | - | 16.700 |
| Lucros retidos | 55.657 | - | 55.657 |
| Participação dos não controladores nos lucros retidos | (119) | (2.847) | (2.966) |

Notas Explicativas

(Em milhares de Reais)

4 Sumário das principais políticas contábeis

Estas demonstrações financeiras intermediárias individuais e consolidadas foram preparadas com base nas mesmas práticas contábeis descritas e divulgadas na nota explicativa nº4 das demonstrações financeiras relativas ao exercício findo em 31 de dezembro de 2012, exceto em relação às alterações de práticas contábeis, conforme demonstrado na nota explicativa nº 3.f.

Certos valores nos balanços patrimoniais, nas demonstrações de resultado e demonstrações de fluxos de caixas comparativos foram reclassificados para ficar em conformidade com a apresentação do período corrente (conforme nota nº 3.e).

5 Determinação do valor justo

Diversas políticas e divulgações contábeis da Companhia exigem a determinação do valor justo, tanto para os ativos e passivos financeiros como para os não financeiros. Os valores justos têm sido apurados para propósitos de mensuração e/ou divulgação baseados nos métodos abaixo.

Quando aplicável, as informações adicionais sobre as premissas utilizadas na apuração dos valores justos, são divulgadas nas notas específicas àquele ativo ou passivo.

i. Derivativos

O valor justo de contratos de câmbio a termo é baseado no preço de mercado listado, caso disponível. Caso um preço de mercado listado não esteja disponível, o valor justo é estimado descontando a diferença entre o preço a termo contratual e o preço a termo corrente para o período de vencimento residual do contrato, usando uma taxa de juros livre de riscos (baseada em títulos públicos).

O valor justo de contratos de *swaps* de taxas de juros é baseado nas cotações de corretoras. Essas cotações são testadas quanto à razoabilidade através do desconto de fluxos de caixa futuros estimados baseando-se nas condições e vencimento de cada contrato e utilizando-se taxas de juros de mercado para um instrumento semelhante apurado na data de mensuração.

Os valores justos refletem o risco de crédito do instrumento e incluem ajustes para considerar o risco de crédito da entidade do Grupo e contraparte quando apropriado.

ii. Passivos financeiros não derivativos

O valor justo, que é determinado para fins de divulgação, é calculado baseando-se no valor presente do principal e fluxos de caixa futuros, descontados pela taxa de mercado dos juros apurados na data de apresentação das demonstrações financeiras intermediárias.

6 Gerenciamento de risco financeiro

A Companhia gerencia seu capital com o objetivo de proteger a sua capacidade operacional, mantendo uma estrutura de capital que possa oferecer o maior retorno possível aos seus acionistas, no entanto sem que isto a onere.

Notas Explicativas

(Em milhares de Reais)

A Companhia monitora seu capital com base no índice de alavancagem financeira, o qual corresponde à dívida líquida, incluindo empréstimos de curto e longo prazo, dividida pelo capital total.

Informações pertinentes aos riscos inerentes à operação da Companhia e à utilização de instrumentos financeiros para dirimir esses riscos, bem como as políticas e riscos relacionados aos instrumentos financeiros, estão descritos na nota explicativa nº 33.

7 Informações por segmento

A Companhia definiu os segmentos operacionais com base nos relatórios utilizados nas decisões estratégicas operacionais.

Os segmentos operacionais do Grupo são:

1. Componentes de motores: anéis, sensores, balancins, bielas, braços, bronzinas, buchas, camisas de cilindro, capas de mancal, conjuntos balanceiros, coroas, corpos injetores, cubos sincronizadores, cruzetas, eixos, eixos de comando de válvulas, elos, engrenagens, garfos de acionamento, guias e sedes de válvula, pinos de pistão, pistões, placas de válvulas, polias, porta-anéis, rotores de bomba d'água e óleo, tuchos de válvula, tulipas, entre outros. Em geral os produtos são utilizados em motores de combustão interna e em veículos automotores.
2. Filtros: filtros de combustível, filtros de ar, filtros de óleo, filtros de ar para cabine, filtros de carvão ativado e separadores de óleo. Especificamente, filtros-prensa com instalação subterrânea e aérea, filtros separadores, filtros de linha, abastecedores de óleo lubrificante, filtros para limpeza de tanques de veículos e reservatórios, bombas de transferência de produtos, bem como equipamentos para contenção, absorção e recolhimento de resíduos ou produtos provenientes de vazamentos (válvulas magnéticas retentoras de vapor, equipamentos para troca de óleo a vácuo, reabastecedores de resfriamento (*“coolant refiller”*), checagem rápida (*“easy check”*) e kits para troca de fluido de freio). Esses produtos são utilizados em veículos e possuem aplicações na indústria, postos de serviços automotivos, empresas de transporte coletivo e de carga, empresas de terraplenagem, terminais de pesca e fazendas.

Notas Explicativas*(Em milhares de Reais)*

| Contas de resultados | 2º Trimestre 2013 | | | 1º Semestre de 2013 | | |
|---|------------------------|----------|-------------|------------------------|-----------|-------------|
| | Componentes de motores | Filtros | Consolidado | Componentes de motores | Filtros | Consolidado |
| Receita operacional bruta | 710.190 | 108.688 | 818.878 | 1.310.020 | 207.199 | 1.517.219 |
| Deduções de vendas | (149.680) | (31.212) | (180.892) | (275.178) | (59.329) | (334.507) |
| Receita operacional líquida | 560.510 | 77.476 | 637.986 | 1.034.842 | 147.870 | 1.182.712 |
| Custo dos produtos vendidos | (397.109) | (59.214) | (456.323) | (748.597) | (112.729) | (861.326) |
| Lucro bruto | 163.401 | 18.262 | 181.663 | 286.245 | 35.141 | 321.386 |
| Despesas com vendas | (40.545) | (5.872) | (46.417) | (72.712) | (11.439) | (84.151) |
| Despesas administrativas | (21.656) | (3.586) | (25.242) | (44.158) | (6.728) | (50.886) |
| Castos com pesq. tecnológicas | (15.192) | (2.688) | (17.880) | (29.686) | (4.943) | (34.629) |
| Outras rec./(desp.) operacionais | (4.291) | 168 | (4.123) | 1.459 | 107 | 1.566 |
| Receitas financeiras | 34.515 | 1.899 | 36.414 | 49.755 | 2.827 | 52.582 |
| Despesas financeiras | (43.866) | (2.498) | (46.364) | (70.444) | (4.140) | (74.584) |
| Lucro antes do imposto de renda e contribuição social | 72.366 | 5.685 | 78.051 | 120.459 | 10.825 | 131.284 |

| Contas de resultados | 2º Trimestre 2012 (ajustado) | | | 1º Semestre de 2012 (ajustado) | | |
|---|------------------------------|----------|-------------|--------------------------------|----------|-------------|
| | Componentes de motores | Filtros | Consolidado | Componentes de motores | Filtros | Consolidado |
| Receita operacional bruta | 661.077 | 76.127 | 737.204 | 1.310.702 | 143.911 | 1.454.613 |
| Deduções de vendas | (132.059) | (23.054) | (155.113) | (261.219) | (41.829) | (303.048) |
| Receita operacional líquida | 529.018 | 53.073 | 582.091 | 1.049.483 | 102.082 | 1.151.565 |
| Custo dos produtos vendidos | (401.966) | (39.595) | (441.561) | (799.940) | (76.818) | (876.758) |
| Lucro bruto | 127.052 | 13.478 | 140.530 | 249.543 | 25.264 | 274.807 |
| Despesas com vendas | (35.149) | (4.355) | (39.504) | (67.120) | (8.085) | (75.205) |
| Despesas administrativas | (27.017) | (2.746) | (29.763) | (48.335) | (5.696) | (54.031) |
| Castos com pesq. tecnológicas | (13.986) | (2.881) | (16.867) | (26.940) | (5.269) | (32.209) |
| Outras rec./(desp.) operacionais | (2.836) | 318 | (2.518) | (6.514) | 569 | (5.945) |
| Receitas financeiras | 37.304 | 1.875 | 39.179 | 60.531 | 3.030 | 63.561 |
| Despesas financeiras | (45.227) | 2.123 | (43.104) | (70.986) | 486 | (70.500) |
| Lucro antes do imposto de renda e contribuição social | 40.141 | 7.812 | 47.953 | 90.179 | 10.299 | 100.478 |

| Contas patrimoniais | 30.06.2013 | | | 31.12.2012 (ajustado) | | |
|---------------------------|------------------------|----------|-------------|------------------------|----------|-------------|
| | Componentes de motores | Filtros | Consolidado | Componentes de motores | Filtros | Consolidado |
| Total de ativos | 2.369.198 | 158.087 | 2.527.285 | 2.241.465 | 129.328 | 2.370.793 |
| Estoques | 280.836 | 36.430 | 317.266 | 280.425 | 30.996 | 311.421 |
| Imobilizado | 2.244.293 | 99.392 | 2.343.685 | 2.222.704 | 94.169 | 2.316.873 |
| Depreciação e amortização | (1.534.294) | (57.357) | (1.591.651) | (1.495.686) | (54.202) | (1.549.888) |
| Intangível | 9.473 | 4.342 | 13.815 | 10.094 | 4.874 | 14.968 |
| Ágio | 622.782 | - | 622.782 | 622.523 | - | 622.523 |
| Investimento | - | - | - | 371 | - | 371 |
| Outros | 746.108 | 75.280 | 821.388 | 601.034 | 53.491 | 654.525 |

O Grupo não possui nenhum cliente responsável por mais de 10% da receita líquida total, no consolidado.

Notas Explicativas

(Em milhares de Reais)

A receita operacional líquida consolidada no primeiro semestre de 2013 foi de R\$ 1.182.712 (R\$ 1.151.565 no primeiro semestre de 2012), sendo a parte correspondente a países estrangeiros no montante de R\$ 415.483 (R\$ 446.788, no primeiro semestre de 2012), distribuído conforme abaixo:

Faturamento por países

| | 2º Trimestre 2013 | % | 1º Semestre 2013 | % | 2º Trimestre 2012 | % | 1º Semestre 2012 | % |
|--|-------------------|------|------------------|------|-------------------|------|------------------|------|
| Mercado Interno | | | | | | | | |
| Brasil | 382.259 | 60% | 714.045 | 60% | 328.699 | 56% | 662.145 | 58% |
| Argentina | 29.187 | 4% | 53.184 | 5% | 23.306 | 4% | 42.632 | 3% |
| Países Estrangeiros | | | | | | | | |
| Europa | | | | | | | | |
| Alemanha | 32.454 | 5% | 61.032 | 5% | 35.033 | 6% | 62.695 | 5% |
| Portugal | 14.188 | 2% | 25.108 | 2% | 12.237 | 2% | 24.513 | 2% |
| França | 12.202 | 2% | 22.783 | 2% | 10.455 | 2% | 22.297 | 2% |
| Espanha | 11.107 | 2% | 22.041 | 2% | 14.960 | 3% | 27.443 | 2% |
| Suécia | 7.687 | 1% | 13.505 | 1% | 6.142 | 1% | 11.707 | 1% |
| Áustria | 4.683 | 1% | 6.916 | 1% | 2.461 | 0% | 7.274 | 1% |
| Itália | 4.582 | 1% | 8.749 | 1% | 3.631 | 1% | 7.501 | 1% |
| República Checa | 3.984 | 1% | 7.453 | 1% | 4.677 | 1% | 9.005 | 1% |
| Polónia | 1.827 | 0% | 2.828 | 0% | 1.495 | 0% | 2.747 | 0% |
| Reino Unido | 1.575 | 0% | 2.845 | 0% | 1.602 | 0% | 2.979 | 0% |
| Bélgica | 1.239 | 0% | 2.734 | 0% | 1.422 | 0% | 2.753 | 0% |
| Hungria | 1.071 | 0% | 1.560 | 0% | 516 | 0% | 871 | 0% |
| Eslováquia | 996 | 0% | 2.635 | 0% | 1.458 | 0% | 2.848 | 0% |
| Outros | 2.410 | 1% | 4.195 | 0% | 1.806 | 1% | 3.384 | 1% |
| | 100.005 | 16% | 184.384 | 15% | 97.895 | 17% | 188.017 | 16% |
| América Central e do Norte | | | | | | | | |
| EUA | 46.361 | 7% | 84.263 | 7% | 59.812 | 10% | 115.072 | 10% |
| México | 24.510 | 4% | 48.103 | 4% | 27.832 | 5% | 51.719 | 5% |
| Canadá | 16.561 | 3% | 28.014 | 3% | 14.865 | 3% | 33.166 | 3% |
| Outros | 834 | 0% | 1.125 | 0% | 551 | 0% | 1.205 | 0% |
| | 88.266 | 14% | 161.505 | 14% | 103.060 | 18% | 201.162 | 18% |
| América do Sul | | | | | | | | |
| Argentina | 6.278 | 1% | 9.853 | 1% | 1.174 | 0% | 6.046 | 1% |
| Venezuela | 2.498 | 1% | 3.864 | 1% | 2.298 | 1% | 5.623 | 1% |
| Chile | 1.805 | 0% | 3.800 | 0% | 1.666 | 0% | 3.664 | 0% |
| Paraguai | 1.771 | 0% | 3.435 | 0% | 1.172 | 0% | 3.029 | 0% |
| Uruguai | 1.036 | 0% | 2.360 | 0% | 1.072 | 0% | 2.252 | 0% |
| Bolívia | 978 | 0% | 2.408 | 0% | 1.313 | 0% | 2.672 | 0% |
| Outros | 2.425 | 1% | 4.449 | 1% | 2.401 | 1% | 4.626 | 0% |
| | 16.791 | 3% | 30.169 | 3% | 11.096 | 2% | 27.912 | 2% |
| África, Ásia, Oceania e Or. Médio | | | | | | | | |
| China | 9.419 | 2% | 19.304 | 2% | 7.882 | 1% | 13.026 | 2% |
| Índia | 2.041 | 0% | 3.175 | 0% | 1.717 | 1% | 3.371 | 0% |
| Tailândia | 1.611 | 0% | 2.828 | 0% | 1.399 | 0% | 1.789 | 0% |
| Turquia | 1.366 | 0% | 2.337 | 0% | 1.415 | 0% | 2.050 | 0% |
| Japão | 1.243 | 0% | 1.673 | 0% | 940 | 0% | 1.628 | 0% |
| Emirados Árabes Uni. | 0 | 0% | 0 | 0% | 1.165 | 0% | 1.288 | 0% |
| Outros | 3.111 | 1% | 5.518 | 1% | 1.794 | 1% | 3.125 | 0% |
| | 18.791 | 3% | 34.835 | 3% | 16.312 | 3% | 26.277 | 2% |
| Venda Argentina para Brasil | 2.687 | 0% | 4.590 | 0% | 1.723 | 0% | 3.420 | 0% |
| Países Estrangeiros | 226.540 | 36% | 415.483 | 35% | 230.086 | 40% | 446.788 | 39% |
| Total geral | 637.986 | 100% | 1.182.712 | 100% | 582.091 | 100% | 1.151.565 | 100% |

Notas Explicativas

(Em milhares de Reais)

8 Caixa e equivalentes de caixa

| | <u>Controladora</u> | | <u>Consolidado</u> | |
|---------------------------|---------------------|-------------------|--------------------|----------------------------------|
| | <u>30.06.2013</u> | <u>31.12.2012</u> | <u>30.06.2013</u> | <u>31.12.2012 (ajustado)</u> |
| Caixa e depósitos à vista | 30.564 | 40.660 | 40.480 | 47.099 |
| Aplicações financeiras | 198.581 | 81.542 | 203.930 | 86.705 |
| Numerários em trânsito | 3.752 | 400 | 4.682 | 3.304 |
| | <u>232.897</u> | <u>122.602</u> | <u>249.092</u> | <u>137.108</u> |

A Companhia possui contas correntes nos principais bancos do Brasil e no exterior (em Nova York) no Banco do Brasil e no Banco Itaú BBA.

As aplicações financeiras foram realizadas conforme abaixo:

- Certificados de Depósito Bancários – CDBs - e Compromissadas – (78,2%), remunerados em média de 100,5% do Certificado de Depósito Interbancário (CDI), aplicados exclusivamente com bancos de primeira linha no Brasil;

- Aplicações em “*Certificate Deposits*” e “*Time Deposits*” realizadas no Banco do Brasil de Nova York. Tais investimentos são de curto prazo e de alta liquidez, com vencimentos originais de até três meses, e com risco insignificante de mudança de valor.

- São registradas ao valor atualizado até a data de encerramento dos períodos. Seu valor reflete o valor de resgate caso os mesmos fossem realizados naquela data. Os rendimentos obtidos e os resultados financeiros dessas operações são registrados no resultado financeiro.

Os numerários em trânsito se referem aos depósitos em moeda estrangeira referente a recursos recebidos de clientes no exterior, disponíveis para resgate junto aos bancos com os quais o Grupo opera.

Notas Explicativas*(Em milhares de Reais)***9 Contas a receber de clientes e partes relacionadas**

| | <u>Controladora</u> | | <u>Consolidado</u> | |
|---|---------------------|-------------------|--------------------|----------------------------------|
| | <u>30.06.2013</u> | <u>31.12.2012</u> | <u>30.06.2013</u> | <u>31.12.2012 (ajustado)</u> |
| Mercado | | | | |
| Interno | 231.461 | 207.259 | 282.373 | 248.999 |
| Externo | 80.282 | 58.008 | 134.303 | 102.299 |
| | <u>311.743</u> | <u>265.267</u> | <u>416.676</u> | <u>351.298</u> |
| Provisão para créditos de liquidação duvidosa | <u>(5.964)</u> | <u>(4.893)</u> | <u>(9.563)</u> | <u>(8.388)</u> |
| | <u>305.779</u> | <u>260.374</u> | <u>407.113</u> | <u>342.910</u> |
| Partes relacionadas (nota 12) | 79.969 | 54.062 | 51.457 | 48.677 |
| | <u>385.748</u> | <u>314.436</u> | <u>458.570</u> | <u>391.587</u> |

As exposições do Grupo para créditos de liquidação duvidosa (PCLD) e moedas relacionadas a contas a receber de clientes, são divulgadas na nota explicativa nº33.

Em 30 de junho de 2013 as contas a receber de clientes da controladora no valor de R\$ 22.994 (31 de dezembro de 2012 - R\$ 28.757) e consolidado no valor de R\$ 32.901 (31 de dezembro de 2012 - R\$ 42.657) encontram-se vencidas, mas não *impaired*. Essas contas referem-se a uma série de clientes independentes que não têm histórico recente de inadimplência.

Os valores e as análises dos vencimentos do contas a receber de clientes são as seguintes:

| | <u>Controladora</u> | | <u>Consolidado</u> | |
|--|---------------------|-------------------|--------------------|----------------------------------|
| | <u>30.06.2013</u> | <u>31.12.2012</u> | <u>30.06.2013</u> | <u>31.12.2012 (ajustado)</u> |
| Valores a vencer | 282.786 | 231.617 | 374.213 | 300.253 |
| Vencidos: | | | | |
| Até 30 dias | 16.382 | 22.233 | 25.159 | 33.290 |
| Entre 31 e 60 dias | 1.943 | 3.956 | 2.956 | 5.512 |
| Entre 61 e 90 dias | 2.955 | 1.061 | 3.431 | 2.555 |
| Entre 91 e 120 dias | 1.480 | 711 | 1.811 | 1.301 |
| Entre 121 e 180 dias | 1.492 | 2.255 | 2.106 | 2.876 |
| Entre 181 e 360 dias | 2.067 | 1.617 | 2.694 | 2.442 |
| Acima de 360 dias | 2.638 | 1.817 | 4.306 | 3.069 |
| (-) Provisão para crédito de liquidação duvidosa | <u>(5.964)</u> | <u>(4.893)</u> | <u>(9.563)</u> | <u>(8.388)</u> |
| | <u>305.779</u> | <u>260.374</u> | <u>407.113</u> | <u>342.910</u> |

No quadro acima, onde é demonstrada a provisão para a PCLD (vencidos acima de 120 dias), são excluídos os valores de devoluções de mercadorias e adiantamento de clientes. Para as partes relacionadas não há constituição de provisão para crédito de liquidação duvidosa.

Notas Explicativas

(Em milhares de Reais)

A movimentação da provisão para créditos de liquidação duvidosa está demonstrada abaixo:

| | <u>Controladora</u> | <u>Consolidado</u> |
|--|---------------------|--------------------|
| Saldo em 31 de dezembro de 2012 | (4.893) | (8.388) |
| Créditos provisionados no período | (2.502) | (5.595) |
| Créditos revertidos no período | 1.561 | 4.633 |
| Créditos baixados definitivamente da posição | 61 | 85 |
| Variação cambial | (191) | (298) |
| Saldo em 30 de junho de 2013 | <u>(5.964)</u> | <u>(9.563)</u> |

10 Estoques

| | <u>Controladora</u> | | <u>Consolidado</u> | |
|-------------------------|---------------------|-------------------|--------------------|----------------------------------|
| | <u>30.06.2013</u> | <u>31.12.2012</u> | <u>30.06.2013</u> | <u>31.12.2012 (ajustado)</u> |
| Produtos acabados | 89.200 | 75.514 | 158.724 | 148.531 |
| Produtos em elaboração | 74.385 | 71.548 | 92.095 | 91.723 |
| Matérias - primas | 33.792 | 30.730 | 46.075 | 45.195 |
| Materiais auxiliares | 5.950 | 6.162 | 13.456 | 13.174 |
| Importação em andamento | 6.630 | 10.004 | 8.754 | 12.798 |
| | <u>209.957</u> | <u>193.958</u> | <u>319.104</u> | <u>311.421</u> |

Em 30 de junho de 2013, os estoques estão apresentados líquidos de provisão para perdas, estas perdas referem-se a produtos com margem negativa, obsolescência e itens parados no estoque (*slow moving*) no valor de R\$ 15.978 (R\$ 14.855 em 31 de dezembro de 2012) na controladora e R\$ 24.947 (R\$ 23.039 em 31 de dezembro de 2012) no consolidado.

A movimentação da provisão para perdas nos estoques é como segue:

| | <u>Controladora</u> | <u>Consolidado</u> |
|--|---------------------|--------------------|
| Saldo em 31 de dezembro de 2012 | (14.855) | (23.039) |
| Reversão de provisão | 3.955 | 7.028 |
| Constituição de provisão | (5.307) | (9.214) |
| Estoque baixado definitivamente como perda | 229 | 275 |
| Variação cambial | - | 3 |
| Saldo em 30 de junho de 2013 | <u>(15.978)</u> | <u>(24.947)</u> |

Notas Explicativas*(Em milhares de Reais)***11 Tributos a recuperar**

| | <u>Controladora</u> | | <u>Consolidado</u> | |
|---|---------------------|-------------------|--------------------|--|
| | <u>30.06.2013</u> | <u>31.12.2012</u> | <u>30.06.2013</u> | <u>31.12.2012</u> <u>(ajustado)</u> |
| ICMS sobre aquisição de ativo imobilizado | 16.939 | 15.376 | 19.661 | 18.045 |
| ICMS e IPI | 17.211 | 16.801 | 20.212 | 22.278 |
| Imposto de renda e contribuição social (nota 13.b) | 4.066 | 26.862 | 10.432 | 34.051 |
| Importação | 3.738 | 5.774 | 4.018 | 5.980 |
| COFINS | 2.841 | 2.722 | 3.478 | 3.410 |
| PIS | 612 | 588 | 751 | 738 |
| Incentivo exportação- Argentina | - | - | 6.096 | 4.225 |
| Outros | 199 | 266 | 1.054 | 625 |
| | <u>45.606</u> | <u>68.389</u> | <u>65.702</u> | <u>89.352</u> |
| Circulante | 31.750 | 59.817 | 49.945 | 79.546 |
| Não circulante | 13.856 | 8.572 | 15.757 | 9.806 |
| | <u>45.606</u> | <u>68.389</u> | <u>65.702</u> | <u>89.352</u> |

Notas Explicativas

(Em milhares de Reais)

12 Partes relacionadas

O valor agregado das transações e saldos em aberto com partes relacionadas estão abaixo demonstrados:

| Empresas | Saldos em 30/06/2013 | | | | Transações de 01/01/2013 a 30/06/2013 | | | | Controladora | | | |
|---|----------------------|-----------------------------|----------------------|-----------------------------|---------------------------------------|--------------|---------------|--------------|--------------|----------|----------|----------|
| | Ativo Circulante | Prazo de realização em dias | Ativo não Circulante | Prazo de realização em dias | Vendas/receitas | Produtos | Outros | Produtos | Outros | Compras | Produtos | Outros |
| | | | | | | | | | | | | |
| Controladas | | | | | | | | | | | | |
| Diretas | | | | | | | | | | | | |
| MAHLE Metal Leve GmbH | 46.956 | 60 | - | 60 | 161.291 | 112 | 69 | - | - | - | - | - |
| MAHLE Argentina S.A. | 15.339 | 60 | - | 173 | 18.776 | - | 2.706 | - | - | - | - | - |
| MAHLE Metal Leve Miba Sinterizados Ltda. | 1.061 | 60 | 8.620 | 1.855 | - | 1.922 | 4.034 | - | - | - | - | - |
| MAHLE Industry do Brasil Ltda. | 69 | 60 | - | 21 | 4 | 171 | 37 | - | - | - | - | - |
| MAHLE Filtrroll Ind. e Com. de Filtrros Ltda. | 36 | 60 | 1.241 | - | - | 80 | - | - | - | - | - | - |
| MAHLE Hfischvogel Forjais S.A. | 326 | 60 | 31.839 | 2.200 | - | 784 | 9.737 | - | - | - | - | - |
| Sub-total Controladas Diretas | 63.787 | 60 | 41.700 | 4.249 | 180.071 | 3.069 | 16.583 | - | - | - | - | - |
| Total Controladas (Diretas) | 63.787 | 60 | 41.700 | 4.249 | 180.071 | 3.069 | 16.583 | - | - | - | - | - |
| Relacionadas | | | | | | | | | | | | |
| MAHLE Voelckbruck GmbH | 2.997 | 60 | - | - | 5.515 | - | - | - | - | - | - | - |
| MAHLE Engine Components (Yingkou) Co., Ltd. | 2.224 | 60 | - | - | 6.429 | 19 | - | - | - | - | - | - |
| MAHLE Engine Components (Nanjing) Co., Ltd. | 2.010 | 60 | - | - | 4.798 | - | - | - | - | - | - | - |
| MAHLE India Pistons Ltd. | 1.431 | 60 | - | - | 1.484 | - | - | - | - | - | - | - |
| MAHLE Engine Components USA, Inc. | 1.421 | 60 | - | 28 | 3.574 | - | 80 | - | - | - | - | - |
| MAHLE Motor Parcalari San. Izmir A.S | 1.211 | 60 | - | 87 | 1.877 | - | 84 | 7 | - | - | - | - |
| MAHLE Ventiltrieb Brandenburg GmbH | 1.087 | 60 | - | 1 | 3.783 | - | 15 | - | - | - | - | - |
| MAHLE Cleve Inc. | 1.018 | 60 | - | - | 2.592 | 149 | - | 37 | - | - | - | - |
| MAHLE Compon. de Mot. de México, S. de R.L. de C.V. | 556 | 60 | - | - | 697 | - | 2.782 | - | - | - | - | - |
| MAHLE Componentes de Motor Espana S.L. | 463 | 60 | - | - | 3.278 | - | 9 | - | - | - | - | - |
| MAHLE France SAS | 358 | 60 | - | - | 896 | - | - | - | - | - | - | - |
| MAHLE Aftermarket S.de R.L.de C.V. | 303 | 60 | - | 1.371 | 2.753 | - | - | - | - | - | - | - |
| Behr Brasil Ltda | 369 | 60 | - | - | - | 274 | - | - | - | - | - | - |
| MAHLE Componentes de Motores S.A. | 295 | 60 | - | 359 | 602 | 157 | 2 | - | - | - | - | - |
| MAHLE Aftermarket GmbH | 146 | 60 | - | 798 | 231 | 324 | 1.043 | 17 | - | - | - | - |
| MAHLE GmbH | 67 | 60 | - | 7.029 | 60 | 121 | 1.570 | 7.481 | - | - | - | - |
| MAHLE Trading (Shanghai) Co. Ltd. | - | - | - | 956 | - | - | 1.081 | 3 | - | - | - | - |
| MAHLE Filter Systems Japan Corporation | - | - | - | 815 | - | - | 260 | - | - | - | - | - |
| MAHLE International GmbH | - | - | - | 585 | - | - | (6) | - | - | - | - | - |
| MAHLE Filtersysteme GmbH | - | - | - | 566 | - | - | 136 | - | - | - | - | - |
| MAHLE Filtersysteme Austria GmbH | - | - | - | 385 | - | - | 772 | - | - | - | - | - |
| MAHLE Engine Systems UK Ltd. | - | - | - | 28 | - | 22 | 51 | 553 | 1.777 | - | - | - |
| Outros | 226 | 60 | - | 495 | 407 | 164 | 1.422 | 6 | - | - | - | - |
| Total Relacionadas | 16.182 | 60 | - | 13.503 | 39.059 | 1.310 | 9.803 | 9.328 | - | - | - | - |
| Total Partes Relacionadas | 79.969 | 60 | 41.700 | 17.752 | 219.130 | 4.379 | 26.386 | 9.328 | - | - | - | - |

* Outros Compras estão incluídos: Imobilizado no montante R\$ 3.789 e Royalties R\$ 5.469

Notas Explicativas

(Em milhares de Reais)

| | Controladora | | | | | | | | | |
|---|------------------|-----------------------------|----------------------|----------------------|-----------------------------|---------------------------------------|--------------|---------------|---------------|--------|
| | 31/12/2012 | | | | | Transações de 01/01/2012 a 30/06/2012 | | | | |
| | Ativo Circulante | Prazo de realização em dias | Ativo não Circulante | Passivo Circulante | Prazo de realização em dias | Vendas/receitas | Produtos | Outros | Produtos | Outros |
| Contas a Receber (Nota 9) | | | Mútuo | Fornecedor (Nota 17) | | | | | | |
| Empresas | | | | | | | | | | |
| Controladas | | | | | | | | | | |
| Diretas | | | | | | | | | | |
| MAHLE Metal Leve GmbH | 26.800 | 60 | - | - | - | 178.226 | 122 | - | - | - |
| MAHLE Argentina S.A. | 14.953 | 60 | - | - | - | 14.783 | 784 | 76 | - | - |
| MAHLE Industry do Brasil Ltda. | 727 | 60 | - | 10 | 60 | 6 | 106 | 37 | - | - |
| MAHLE Metal Leve Miba Sinterizados Ltda. | 725 | 60 | 1.695 | 874 | 60 | 2 | 1.937 | 1.793 | - | - |
| MAHLE Filtrrol Ind. e Com. de Filtros Ltda. | 36 | 60 | 973 | - | 60 | - | 124 | - | - | - |
| MAHLE Hirschvogel Forjas S.A. | 260 | 60 | 24.670 | 1.254 | 60 | - | 802 | 8.597 | - | - |
| Sub-total Controladas Diretas | 43.501 | | 27.338 | 2.138 | | 193.017 | 3.875 | 10.503 | | |
| Total Controladas (Diretas) | 43.501 | | 27.338 | 2.138 | | 193.017 | 3.875 | 10.503 | | |
| Relacionadas | | | | | | | | | | |
| MAHLE Engine Components (Yingkou) Co., Ltd. | 2.376 | 60 | - | 17 | 60 | 4.213 | 16 | - | - | - |
| MAHLE Engine Components (Nanjing) Co., Ltd. | 1.870 | 60 | - | - | - | 2.709 | - | - | - | - |
| MAHLE Engine Components USA, Inc. | 1.500 | 60 | - | 169 | 60 | 3.630 | (44) | 431 | - | - |
| MAHLE Componentes de Motor Espana S.L. | 1.042 | 60 | - | - | - | 2.362 | - | 28 | - | - |
| MAHLE Vöcklabruck GmbH | 931 | 60 | - | - | - | 4.600 | - | - | - | - |
| MAHLE Compon. de Mot. de México, S. de R.L. de C.V. | 551 | 60 | - | 466 | 60 | 305 | 43 | 2.518 | 5.571 | - |
| MAHLE Motor Parcalari San. Izmir A.S | 404 | 60 | - | - | - | 1.570 | - | 206 | - | - |
| MAHLE Engine Components India Private Limited | 347 | 60 | - | - | - | - | - | - | - | - |
| MAHLE Clewite Inc. | 336 | 60 | - | 4 | 60 | 2.628 | 262 | 121 | 9 | - |
| MAHLE Aftermarket GmbH | 292 | 60 | - | 731 | 60 | 328 | 201 | 1.260 | 11 | - |
| MAHLE Componentes de Motores S.A. | 282 | 60 | - | 422 | 60 | 2.521 | 327 | 13 | - | - |
| MAHLE Ventilttrieb GmbH | 272 | 60 | - | 21 | 60 | 203 | - | - | - | - |
| MAHLE France SAS | 126 | 60 | - | - | - | 1.324 | (2) | - | - | - |
| MAHLE Engine Systems UK Ltd. | 59 | 60 | - | 885 | 60 | 12 | 36 | 1.853 | - | - |
| MAHLE GmbH | 13 | 60 | - | 2.784 | 60 | 318 | 11 | 6.837 | 4.434 | - |
| MAHLE Filter Systems Japan Corporation | - | - | - | 1.017 | 60 | - | - | 249 | - | - |
| Outros | 160 | 60 | - | 1.627 | 60 | 3.838 | 243 | 2.889 | 13 | - |
| Total Relacionadas | 10.561 | | - | 8.143 | | 30.561 | 1.093 | 16.405 | 10.038 | |
| Total Partes Relacionadas | 54.062 | | 27.338 | 10.281 | | 223.578 | 4.968 | 26.908 | 10.038 | |

* Outras Compras estão incluídas: Imobilizado no montante R\$ 5.571 e Royalties R\$ 4.434

Notas Explicativas

(Em milhares de Reais)

| | Saldos em 30/06/2013 | | | | | | Transações de 01/01/2013 a 30/06/2013 | | | | | | Consolidado | | |
|---|----------------------|-----------------------------|--------------------|-----------------------------|------------------------|---------------------|---------------------------------------|-----------------|--------------|---------------|--------------|----------|-------------|---|--|
| | Ativo Circulante | Prazo de realização em dias | Passivo Circulante | Prazo de realização em dias | Passivo não Circulante | Fornecedor (Nota 9) | Mútuo | Vendas/receitas | | | Compras | | | | |
| | | | | | | | | Produtos | Outros | Produtos | Outros | Produtos | Outros | | |
| Empresas | | | | | | | | | | | | | | | |
| Relacionadas | | | | | | | | | | | | | | | |
| MAHLE Componentes de Motores S.A. | 10.546 | 60 | 359 | 60 | - | - | - | 25.082 | 157 | 2 | - | - | - | - | |
| MAHLE Compon. de Mot. de México, S. de R.L. de C.V. | 6.754 | 60 | - | - | - | - | - | 19.414 | - | 2.782 | - | - | - | - | |
| MAHLE France SAS | 5.770 | 60 | 2 | 60 | - | - | - | 15.804 | - | - | - | - | - | - | |
| MAHLE Aftermarket GmbH | 3.788 | 60 | 1.130 | 60 | - | - | - | 15.803 | 324 | 1.586 | 17 | - | - | - | |
| MAHLE Componenti Motori Italia S.p.A. | 3.381 | 60 | - | - | - | - | - | 7.611 | - | - | - | - | - | - | |
| MAHLE Vöcklabruck GmbH | 2.997 | 60 | - | - | - | - | - | 5.515 | - | - | - | - | - | - | |
| MAHLE Engine Components (Yingkou) Co., Ltd. | 2.922 | 60 | - | - | - | - | - | 7.544 | 19 | - | - | - | - | - | |
| MAHLE Engine Components (Nanjing) Co., Ltd. | 2.010 | 60 | - | - | - | - | - | 4.798 | - | - | - | - | - | - | |
| MAHLE Engine Components USA, Inc. | 1.694 | 60 | 841 | 60 | - | - | - | 4.430 | - | 80 | - | - | - | - | |
| MAHLE Pistons France SARL | 1.662 | 60 | - | - | - | - | - | 4.056 | - | - | - | - | - | - | |
| MAHLE India Pistons Ltd. | 1.431 | 60 | - | - | - | - | - | 1.484 | 27 | - | - | - | - | - | |
| MAHLE Motor Parcalari San. Izmir A.S | 1.211 | 60 | 101 | 60 | - | - | - | 1.877 | - | 97 | 7 | - | - | - | |
| MAHLE Engine Components (Thailand) Co., Ltd. | 1.200 | 60 | - | - | - | - | - | 2.611 | - | - | - | - | - | - | |
| MAHLE Ventiltrieb Brandenburg GmbH | 1.087 | 60 | 1 | 60 | - | - | - | 3.783 | - | 15 | - | - | - | - | |
| MAHLE Cleverte Inc. | 1.018 | 60 | - | 60 | - | - | - | 2.592 | 149 | - | 37 | - | - | - | |
| MAHLE GmbH | 495 | 60 | 9.310 | 60 | - | - | - | 1.028 | - | 1.569 | 8.145 | - | - | - | |
| MAHLE Filter Systems Japan Corporation | - | - | 815 | 60 | - | - | - | - | - | 260 | - | - | - | - | |
| MAHLE Austria Holding GmbH | - | - | - | - | - | - | - | 2.127 | - | - | - | - | - | - | |
| Outros | 3.491 | 60 | 5.948 | 60 | - | - | - | 13.250 | 635 | 4.334 | 1.786 | - | - | - | |
| Total Relacionadas | 51.457 | | 18.507 | | 2.127 | | | 136.682 | 1.311 | 10.725 | 9.992 | | | | |
| Total Partes Relacionadas | 51.457 | | 18.507 | | 2.127 | | | 136.682 | 1.311 | 10.725 | 9.992 | | | | |

* Outras Compras estão incluídos: Imobilizado R\$ 3.789, e Royalties R\$ 6.133

Notas Explicativas

(Em milhares de Reais)

| | Consolidado | | | | | | | | | |
|---|---------------------------------|----------------------|-----------------------------|-----------------------------|----------|--|--------------|---------------|---------------|--------|
| | Saldos em 31/12/2012 (ajustado) | | | | | Transações de 01/01/2012 a 30/06/2012 (ajustado) | | | | |
| | Ativo | Passivo | | | | | | | | |
| Circulante | Prazo de realização em dias | Circulante | Prazo de realização em dias | Prato de realização em dias | Produtos | Vendas/receitas | Produtos | Outros | Produtos | Outros |
| Contas a Receber (Nota 9) | | Fornecedor (Nota 17) | | | | | | | | |
| Empresas | | | | | | | | | | |
| Relacionadas | | | | | | | | | | |
| MAHLE Austria Holding GmbH | 7.996 | - | - | - | - | - | - | - | - | - |
| MAHLE Compon. de Mot. de México, S. de R.L. de C.V. | 6.462 | 60 | 466 | 60 | 60 | 25.950 | 43 | 2.518 | - | - |
| MAHLE Componentes de Motores S.A. | 6.158 | 60 | 422 | 60 | 60 | 25.586 | 327 | 13 | - | - |
| MAHLE Aftermarket GmbH | 5.794 | 60 | 881 | 60 | 60 | 14.842 | 202 | 1.406 | 11 | - |
| MAHLE France SAS | 2.851 | 60 | - | 60 | - | 13.581 | (2) | - | - | - |
| MAHLE Engine Components (Yingkou) Co., Ltd. | 2.728 | 60 | 17 | 60 | 60 | 4.902 | 15 | - | - | - |
| MAHLE Componenti Motori Italia S.p.A. | 2.569 | 60 | - | 60 | - | 6.603 | - | - | - | - |
| MAHLE Engine Components (Nanjing) Co., Ltd. | 1.870 | 60 | - | 60 | - | 2.709 | - | - | - | - |
| MAHLE Engine Components USA, Inc. | 1.709 | 60 | 169 | 60 | 60 | 4.805 | (44) | 431 | - | - |
| MAHLE Argentina S.A. | 1.491 | 60 | 121 | 60 | 60 | - | - | - | - | - |
| MAHLE Kleinmotoren-Komponenten GmbH & Co. KG | 1.305 | 60 | 5 | 60 | 60 | - | - | - | - | - |
| MAHLE Engine Components (Thailand) Co., Ltd. | 1.220 | 60 | - | 60 | - | 1.835 | - | - | - | - |
| MAHLE Componentes de Motor Espanha S.L. | 1.042 | 60 | - | 60 | - | 2.362 | - | 28 | - | - |
| MAHLE S.A. | 1.034 | 60 | 25 | 60 | 60 | 3.894 | - | - | - | - |
| MAHLE Pistons France SARL | 1.025 | 60 | - | 60 | - | 4.966 | - | - | - | - |
| MAHLE Yöcklabruck GmbH | 931 | 60 | - | 60 | - | 4.600 | - | - | - | - |
| MAHLE Motor Parcalari San. Izmir A.S | 404 | 60 | - | 60 | - | 1.570 | - | 206 | - | - |
| MAHLE Cle vite Inc. | 336 | 60 | 4 | 60 | 60 | 2.628 | 262 | 121 | 9 | - |
| MAHLE GmbH | 281 | 60 | 4.636 | 60 | 60 | 5.991 | 11 | 6.837 | 10.722 | - |
| MAHLE Industries, Inc. | 83 | 60 | 1.067 | 60 | 60 | 207 | 44 | - | - | 8 |
| MAHLE Filtersysteme GmbH | - | - | 2.174 | 60 | 60 | - | - | 761 | - | - |
| MAHLE India Pistons Ltd. | - | - | - | - | - | 1.179 | - | - | - | - |
| MAHLE Ventilttrieb Brandenburg GmbH | - | - | - | - | - | 1.321 | - | - | - | - |
| MAHLE Filter Systems Japan Corporation | - | - | 1.017 | 60 | 60 | - | - | 249 | - | - |
| Outros | 1.388 | 60 | 2.188 | 60 | 60 | 3.341 | 236 | 4.575 | 5 | - |
| Total Relacionadas | 48.677 | | 13.192 | | | 132.872 | 1.094 | 17.145 | 10.755 | |
| Total Partes Relacionadas | 48.677 | | 13.192 | | | 132.872 | 1.094 | 17.145 | 10.755 | |

* Outras Compras estão incluídos Ativo Fixo R\$ 5.571, e Royalties R\$ 5.151

Notas Explicativas

(Em milhares de Reais)

As transações mercantis com partes relacionadas referem-se, substancialmente, à aquisição e venda de produtos e serviços diretamente relacionados com as suas atividades operacionais.

Em 30 de junho de 2013, a controlada MAHLE Hirschvogel Forjas S.A. possui contrato de mútuo com a Companhia no montante de R\$ 31.839 (R\$ 24.670 em 31 de dezembro de 2012), com remuneração de 107% do CDI, sem prazo de vencimento definido.

Em 30 de junho de 2013, a controlada MAHLE Metal Leve Miba Sinterizados Ltda. possui contrato de mútuo com a Companhia no montante de R\$ 8.620 (R\$ 1.695 em 31 de dezembro de 2012), com remuneração de 107% do CDI, sem prazo de vencimento definido.

A Companhia manteve contrato de transferência de tecnologia com o seu acionista controlador indireto na Alemanha até o dia 14 de fevereiro de 2012, no qual viabilizava o seu acesso à tecnologia de pistões, facilitando sua penetração no mercado industrial. Estas despesas de *royalties* foram contabilizadas na rubrica “despesas com tecnologia e desenvolvimento”, no montante de R\$ 1.321 em 30 de junho de 2012.

A partir de 15 de fevereiro de 2012 a Companhia mantém contrato registrado e averbado no INPI referente licenciamento da marca com a matriz MAHLE GmbH, onde a Licenciadora estabelece o pagamento de *royalties* em até 1% sobre as receitas das vendas líquidas, no qual permite que a Companhia fabrique e distribua produtos usando a marca “MAHLE”. Estas despesas de *royalties* foram contabilizadas na rubrica “despesas com vendas - licença da marca”, no montante de R\$ 5.469 em 30 de junho de 2013 na controladora e R\$ 6.133 no consolidado (R\$ 3.112 em 30 de junho de 2012 na controladora e R\$ 3.830 no consolidado).

Controladora e parte controladora final

A controladora direta da Companhia é constituída sob a forma de sociedade limitada, sua razão social é MAHLE Indústria e Comércio Ltda.

MAHLE Industriebeteiligungen GmbH é a controladora final do Grupo, constituída sob a forma de sociedade limitada, com sua sede na cidade de Stuttgart, República Federal da Alemanha.

As controladas diretas e indiretas com as quais a Companhia possui relacionamento comercial são empresas de capital fechado com sede no país e no exterior. Estas empresas não produzem demonstrações financeiras intermediárias disponíveis para utilização pública.

Dividendos e juros sobre o capital próprio a receber

A composição dos dividendos e juros sobre o capital próprio de controlada a receber está demonstrada abaixo:

Notas Explicativas*(Em milhares de Reais)*

| | Controladora | |
|--|---------------------|-------------------|
| | 30.06.2013 | 31.12.2012 |
| MAHLE Metal Leve GmbH | 6.113 | 20.308 |
| MAHLE Metal Leve Miba Sinterizados Ltda. | - | 883 |
| | <u>6.113</u> | <u>21.191</u> |

Dividendos e juros sobre o capital próprio a pagar

A composição dos juros sobre o capital próprio a pagar está demonstrada abaixo:

| | Controladora | | Consolidado | |
|------------------------------------|---------------------|-------------------|--------------------|----------------------------------|
| | 30.06.2013 | 31.12.2012 | 30.06.2013 | 31.12.2012 (ajustado) |
| MAHLE Indústria e Comércio Ltda. | - | 4.000 | - | 4.000 |
| MAHLE Industriebeteiligungen GmbH. | - | 605 | - | 605 |
| Miba Sinter Holding GmbH. | - | - | - | 378 |
| Outros | 749 | 2.927 | 812 | 2.990 |
| | <u>749</u> | <u>7.532</u> | <u>812</u> | <u>7.973</u> |

Remuneração dos administradores

A remuneração do pessoal-chave da administração, que contempla a Diretoria e o Conselho de Administração, inclui salários, honorários e benefícios variáveis.

| | Controladora | | | |
|----------------------------------|---------------------|--------------------|------------------------|--------------------|
| | 2013 | | 2012 | |
| | 2º Trimestre | 1º Semestre | 2º Trimestre | 1º Semestre |
| Administradores estatutários | 2.259 | 3.111 | 1.365 | 2.098 |
| Administradores não estatutários | 194 | 2.458 | 1.548 | 2.702 |
| | <u>2.453</u> | <u>5.569</u> | <u>2.913</u> | <u>4.800</u> |
| | Consolidado | | | |
| | 2013 | | 2012 (ajustado) | |
| | 2º Trimestre | 1º Semestre | 2º Trimestre | 1º Semestre |
| Administradores estatutários | 2.259 | 3.111 | 1.365 | 2.098 |
| Administradores não estatutários | 815 | 3.494 | 1.949 | 3.515 |
| | <u>3.074</u> | <u>6.605</u> | <u>3.314</u> | <u>5.613</u> |

Os administradores não possuem remuneração baseada em ações.

Notas Explicativas

(Em milhares de Reais)

13 Imposto de renda e contribuição social

O imposto de renda e a contribuição social sobre o lucro foram calculados às alíquotas vigentes.

a. Conciliação da despesa de imposto de renda e contribuição social

A conciliação da despesa calculada pela aplicação das alíquotas fiscais nominais combinadas e da despesa de imposto de renda e contribuição social registrada no resultado está demonstrada abaixo:

| | Controladora | | | |
|---|--------------|-------------|--------------|-------------|
| | 2013 | | 2012 | |
| | 2º Trimestre | 1º Semestre | 2º Trimestre | 1º Semestre |
| Resultado antes do imposto de renda e contribuição social | 78.640 | 131.820 | 49.241 | 101.650 |
| (-) juros sobre o capital próprio | (13.556) | (13.556) | (16.700) | (16.700) |
| Resultado antes do imposto de renda e contribuição social após reversão dos juros sobre o capital próprio | 65.084 | 118.264 | 32.541 | 84.950 |
| Imposto de renda e contribuição social à taxa nominal no Brasil (34%) | (22.129) | (40.210) | (11.064) | (28.883) |
| Efeitos das diferenças permanentes: | | | | |
| Equivalência patrimonial | 276 | 2.223 | 69 | 1.414 |
| Outros, líquido | (1.762) | (2.308) | (1.411) | (1.824) |
| Imposto de renda e contribuição social total | (23.615) | (40.295) | (12.406) | (29.293) |
| Imposto de renda e contribuição social correntes | (19.151) | (34.381) | (907) | (15.514) |
| Imposto de renda e contribuição social diferidos | (4.464) | (5.914) | (11.499) | (13.779) |
| | (23.615) | (40.295) | (12.406) | (29.293) |
| Alíquota efetiva | 36,3% | 34,1% | 38,1% | 34,5% |

| | Consolidado | | | |
|---|--------------|-------------|-----------------|-------------|
| | 2013 | | 2012 (ajustado) | |
| | 2º Trimestre | 1º Semestre | 2º Trimestre | 1º Semestre |
| Resultado antes do imposto de renda e contribuição social | 78.051 | 131.284 | 47.953 | 100.478 |
| (-) juros sobre o capital próprio | (13.556) | (13.556) | (16.700) | (16.700) |
| Resultado antes do imposto de renda e contribuição social após reversão dos juros sobre o capital próprio | 64.495 | 117.728 | 31.253 | 83.778 |
| Imposto de renda e contribuição social à taxa nominal no Brasil (34%) | (21.928) | (40.028) | (10.626) | (28.485) |
| Efeitos das diferenças permanentes: | | | | |
| Outros, líquido | (1.837) | (1.252) | (2.118) | (2.602) |
| Imposto de renda e contribuição social total | (23.765) | (41.280) | (12.744) | (31.087) |
| Imposto de renda e contribuição social correntes | (19.674) | (36.016) | (1.616) | (17.620) |
| Imposto de renda e contribuição social diferidos | (4.091) | (5.264) | (11.128) | (13.467) |
| | (23.765) | (41.280) | (12.744) | (31.087) |
| Alíquota efetiva | 36,8% | 35,1% | 40,8% | 37,1% |

Notas Explicativas*(Em milhares de Reais)***b. Imposto de renda e contribuição social a recuperar**

| | Controladora | | Consolidado | |
|--|---------------------|-------------------|--------------------|----------------------------------|
| | 30.06.2013 | 31.12.2012 | 30.06.2013 | 31.12.2012 (ajustado) |
| Imposto de renda sobre o lucro do período | 25.209 | 17.942 | 26.602 | 21.482 |
| Contribuição social sobre o lucro do período | 9.172 | 6.327 | 9.414 | 6.570 |
| | 34.381 | 24.269 | 36.016 | 28.052 |
| Pagamentos realizados | (5.653) | (16.603) | (6.071) | (17.837) |
| Outras compensações (*) | (29.457) | (31.191) | (36.827) | (40.716) |
| Saldo em impostos a recuperar | <u>(729)</u> | <u>(23.525)</u> | <u>(6.882)</u> | <u>(30.501)</u> |
| Pedido de restituição de imposto de renda e contribuição social (**) | <u>(3.337)</u> | <u>(3.337)</u> | <u>(3.550)</u> | <u>(3.550)</u> |
| Total impostos a recuperar (Nota 11) | <u>(4.066)</u> | <u>(26.862)</u> | <u>(10.432)</u> | <u>(34.051)</u> |

(*) Saldo negativo de anos anteriores, crédito de Reintegra, IRRF sobre aplicações financeiras e prestações de serviços.

(**) Este montante trata-se de pedido de restituição protocolado junto a Receita Federal.

c. Ativos e passivos fiscais diferidos reconhecidos

O imposto de renda e a contribuição social diferidos foram calculados sobre provisões temporariamente indedutíveis, prejuízo fiscal e base negativa da contribuição social.

i. Composição dos ativos e passivos fiscais diferidos:

| | Controladora | | | |
|-----------------------------------|--------------------------------|--------------------------------|--------------------------------|--------------------------------|
| | Ativo | | Passivo | |
| | Saldo em 30.06.2013 | Saldo em 31.12.2012 | Saldo em 30.06.2013 | Saldo em 31.12.2012 |
| Imobilizado | - | - | 84.373 | 85.508 |
| Intangíveis | - | - | 89.605 | 67.327 |
| Derivativos | (17.823) | (6.918) | - | - |
| Estoque | (5.433) | (5.051) | - | - |
| Provisões | (110.639) | (100.764) | - | - |
| Impostos (ativos) passivos | (133.895) | (112.733) | 173.978 | 152.835 |
| Montante passível de compensação | 133.895 | 112.733 | (133.895) | (112.733) |
| Imposto líquido (ativos) passivos | <u>-</u> | <u>-</u> | <u>40.083</u> | <u>40.102</u> |

Notas Explicativas*(Em milhares de Reais)*

| | Consolidado | | | |
|-----------------------------------|--------------------|-------------------|-------------------|-------------------|
| | Ativo | | Passivo | |
| | Saldo em | Saldo em | Saldo em | Saldo em |
| | 30.06.2013 | 31.12.2012 | 30.06.2013 | 31.12.2012 |
| | (ajustado) | (ajustado) | (ajustado) | |
| Imobilizado | - | - | 91.869 | 92.475 |
| Intangíveis | - | - | 89.605 | 67.327 |
| Derivativos | (17.929) | (6.969) | - | - |
| Estoque | (5.777) | (5.472) | - | - |
| Provisões | (115.180) | (104.056) | - | - |
| Prejuízo fiscal a compensar | (4.036) | (4.077) | - | - |
| Impostos (ativos) passivos | (142.922) | (120.574) | 181.474 | 159.802 |
| Montante passível de compensação | 138.636 | 116.497 | (138.636) | (116.497) |
| Imposto líquido (ativos) passivos | (4.286) | (4.077) | 42.838 | 43.305 |

Nas demonstrações financeiras intermediárias individuais e consolidadas, o ativo fiscal diferido foi compensado contra o passivo fiscal diferido, nos casos em que os ativos fiscais diferidos e os passivos fiscais diferidos estão relacionados sobre o lucro lançados pela mesma autoridade tributária na mesma entidade tributável.

ii. Movimentações das diferenças temporárias e prejuízo fiscal a compensar:

| | Controladora | | | |
|-------------|---------------------|---------------------|---------------------|-------------------|
| | Saldo em | Reconhecidos | Reconhecidos | Saldo em |
| | | | em outros | |
| | 31.12.2012 | no resultado | resultados | 30.06.2013 |
| | | abrangentes | | |
| Imobilizado | 85.508 | (1.136) | - | 84.372 |
| Intangíveis | 67.327 | 22.278 | - | 89.605 |
| Derivativos | (6.918) | (4.973) | (5.933) | (17.824) |
| Estoque | (5.051) | (382) | - | (5.433) |
| Provisões | (100.764) | (9.873) | - | (110.637) |
| | 40.102 | 5.914 | (5.933) | 40.083 |

Notas Explicativas*(Em milhares de Reais)*

| | Consolidado | | | Saldo em 30.06.2013 |
|-----------------------------|---|--------------------------------------|--|--------------------------------|
| | Saldo em 31.12.2012 (ajustado) | Reconhecidos no resultado | Reconhecidos em outros resultados abrangentes | |
| Imobilizado | 92.474 | (605) | - | 91.869 |
| Intangíveis | 67.327 | 22.278 | - | 89.605 |
| Derivativos | (6.969) | (5.028) | (5.933) | (17.930) |
| Estoque | (5.472) | (305) | - | (5.777) |
| Provisões | (104.055) | (11.076) | (48) | (115.179) |
| Prejuízo fiscal a compensar | (4.077) | - | 41 | (4.036) |
| | 39.228 | 5.264 | (5.940) | 38.552 |

14 Investimentos em controladas

| | 30.06.2013 | | | | Total |
|---|--|--|-------------------|---|--------------|
| | Investimentos avaliados pela equivalência patrimonial | Ágio para expectativa de rentabilidade futura | Impairment | Eliminação do lucro nos estoques | |
| MAHLE Argentina S.A. | 31.841 | 59.549 | (38.408) | (1.122) | 51.860 |
| MAHLE Hirschvogel Forjas S.A. | - | 35.755 | (6.718) | - | 29.037 |
| MAHLE Metal Leve Miba Sinterizados Ltda | 27.269 | - | - | - | 27.269 |
| MAHLE Metal Leve GmbH | 20.250 | - | - | (716) | 19.534 |
| MAHLE Industry do Brasil Ltda. | 4.355 | - | - | - | 4.355 |
| Total | 83.715 | 95.304 | (45.126) | (1.838) | 132.055 |

| | 31.12.2012 | | | |
|---|--|--|-------------------|--------------|
| | Investimentos avaliados pela equivalência patrimonial | Ágio para expectativa de rentabilidade futura | Impairment | Total |
| MAHLE Argentina S.A. | 29.607 | 59.549 | (38.408) | 50.748 |
| MAHLE Hirschvogel Forjas S.A. | - | 35.755 | (6.718) | 29.037 |
| MAHLE Metal Leve Miba Sinterizados Ltda | 27.451 | - | - | 27.451 |
| MAHLE Metal Leve GmbH | 23.664 | - | - | 23.664 |
| MAHLE Industry do Brasil Ltda. | 3.071 | - | - | 3.071 |
| Total | 83.793 | 95.304 | (45.126) | 133.971 |

Notas Explicativas

(Em milhares de Reais)

| | Participação (%) | Total de Ativos | Total de Passivos | Patrimônio Líquido | Resultado do período | Participação PL | | | | |
|---|------------------|-----------------|-------------------|--------------------|----------------------|-----------------|---------------------------------------|---|---|---|
| | | | | | | Investimentos | Resultado da Equivalência Patrimonial | Provisão para perda (efeito no resultado) | Eliminação do lucro nos estoques (equity) | Provisão para desvalorização de participação societária |
| 30 de junho de 2012 | | | | | | | | | | |
| Controladas | | | | | | | | | | |
| MAHLE Metal Leve Miba Sinterizados Ltda | 70,00 | 81.429 | 42.996 | 38.433 | (286) | 26.903 | (200) | - | - | - |
| MAHLE Argentina S.A. | 97,20 | 137.112 | 101.905 | 35.207 | (5.775) | 34.220 | (5.615) | - | - | - |
| MAHLE Metal Leve GmbH | 100,00 | 135.435 | 116.116 | 19.319 | 13.622 | 19.319 | 13.622 | - | - | - |
| MAHLE Filtroil Ind. e Com. de Filtros Ltda. | 60,00 | 3.502 | 8.052 | (4.550) | (83) | - | - | (50) | - | (2.730) |
| MAHLE Industry do Brasil Ltda. | 99,99 | 3.005 | 2.351 | 654 | (633) | 654 | (633) | - | - | - |
| MAHLE Hirschvogel Forjas S.A. | 51,00 | 81.967 | 92.993 | (11.026) | (5.811) | - | - | (2.964) | - | (5.623) |
| Total geral | | 442.450 | 364.413 | 78.037 | 1.034 | 81.096 | 7.174 | (3.014) | - | (8.353) |
| 31 de dezembro de 2012 | | | | | | | | | | |
| Controladas | | | | | | | | | | |
| MAHLE Metal Leve Miba Sinterizados Ltda | 70,00 | 81.787 | 42.572 | 39.215 | 1.981 | 27.451 | 1.387 | - | - | - |
| MAHLE Argentina S.A. | 97,20 | 141.366 | 110.907 | 30.459 | (8.220) | 29.607 | (7.990) | - | - | - |
| MAHLE Metal Leve GmbH | 100,00 | 96.789 | 73.125 | 23.664 | 24.120 | 23.664 | 24.120 | - | - | - |
| MAHLE Filtroil Ind. e Com. de Filtros Ltda. | 60,00 | 2.990 | 8.093 | (5.103) | (636) | - | - | (382) | - | (3.062) |
| MAHLE Industry do Brasil Ltda. | 99,90 | 4.368 | 1.297 | 3.071 | (1.216) | 3.071 | (1.216) | - | - | - |
| MAHLE Hirschvogel Forjas S.A. | 51,00 | 73.259 | 93.281 | (20.022) | (14.806) | - | - | (7.551) | - | (10.211) |
| Total geral | | 400.559 | 329.275 | 71.284 | 1.223 | 83.793 | 16.301 | (7.933) | - | (13.273) |
| 30 de junho de 2013 | | | | | | | | | | |
| Controladas | | | | | | | | | | |
| MAHLE Metal Leve Miba Sinterizados Ltda | 70,00 | 84.873 | 45.918 | 38.955 | (261) | 27.269 | (182) | - | - | - |
| MAHLE Argentina S.A. | 97,20 | 144.938 | 112.179 | 32.759 | 2.531 | 31.841 | 2.460 | - | (1.122) | - |
| MAHLE Metal Leve GmbH | 100,00 | 102.577 | 82.327 | 20.250 | 8.426 | 20.250 | 8.425 | - | (716) | - |
| MAHLE Filtroil Ind. e Com. de Filtros Ltda. | 60,00 | 3.047 | 8.739 | (5.692) | (589) | - | - | (353) | - | (3.415) |
| MAHLE Industry do Brasil Ltda. | 99,99 | 5.365 | 1.010 | 4.355 | (716) | 4.355 | (716) | - | - | - |
| MAHLE Hirschvogel Forjas S.A. | 51,00 | 75.113 | 97.599 | (22.486) | (2.464) | - | - | (1.257) | - | (11.468) |
| Total geral | | 415.913 | 347.772 | 68.141 | 6.927 | 83.715 | 9.987 | (1.610) | (1.838) | (14.883) |

MAHLE Argentina S.A.

A Companhia, conforme mencionado na nota explicativa nº 16, possui uma provisão de *impairment* para o ágio na aquisição da controlada no montante de R\$ 38.408.

MAHLE Filtroil Indústria e Comércio de Filtros Ltda.

Em 30 de junho de 2013, a participação sobre o patrimônio líquido negativo da controlada MAHLE Filtroil Indústria e Comércio de Filtros Ltda. é de R\$ 3.415 (R\$ 3.062 em 31 de dezembro de 2012) está registrada no passivo não circulante, sob a rubrica “Provisão para passivo a descoberto de empresa controlada”.

Além disso, há diversas ações judiciais ajuizadas envolvendo os quotistas da controlada em relação à gestão comercial, financeira e administrativa, além de ação de dissolução da controlada, que, por sua vez, teve início em decorrência de aumento de capital social proposto pela Companhia e não admitido pela sócia não controladora para remediar a situação financeira deficitária da controlada.

MAHLE Hirschvogel Forjas S.A.

Em 30 de junho de 2013, a participação sobre o passivo a descoberto (patrimônio líquido negativo) da controlada MAHLE Hirschvogel Forjas S.A. é de R\$ 11.468 (R\$ 10.211 em 31 de dezembro de 2012) e está registrada no passivo não circulante, sob a rubrica “Provisão para

Notas Explicativas

(Em milhares de Reais)

passivo a descoberto de empresa controlada”.

A Companhia, conforme mencionado na nota explicativa nº 16, possui uma provisão de *impairment* para o ágio na aquisição da controlada no montante de R\$ 6.718.

Impairment

A Administração da Companhia mantém acompanhamento contínuo das atividades de suas controladas e não detectou no 1º semestre de 2013, alterações substanciais no desempenho operacional daquelas empresas que justificassem alterar os valores de *impairment* anteriormente reconhecidos.

15 Imobilizado

| Controladora | | | | | | | | | |
|--|----------|-------------------------|--------------------------------------|---------------------|--------------------|----------------------------|------------------------------|---|-------------|
| | Terrenos | Edifícios e construções | Máquinas, equipamentos e instalações | Móveis e utensílios | Bens de transporte | Imobilizações em andamento | Adiantamentos a fornecedores | (-) Provisão para perdas em imobilizado | Total |
| Saldo em 31 de dezembro de 2012 | 55.583 | 143.633 | 419.506 | 6.077 | 5.087 | 5.132 | 23.740 | (4.835) | 653.923 |
| Custo total | 55.583 | 239.570 | 1.662.390 | 27.511 | 22.309 | 5.132 | 23.740 | (4.835) | 2.031.400 |
| Depreciação acumulada | - | (95.937) | (1.242.884) | (21.434) | (17.222) | - | - | - | (1.377.477) |
| Valor residual | 55.583 | 143.633 | 419.506 | 6.077 | 5.087 | 5.132 | 23.740 | (4.835) | 653.923 |
| Adição | - | 210 | 20.240 | 372 | 465 | 6.590 | 1.889 | - | 29.766 |
| Baixas | - | - | (346) | - | (202) | - | - | 252 | (296) |
| Transferência | - | - | 17.390 | (9) | 3 | (4.823) | (12.561) | - | - |
| Depreciação | - | (2.736) | (30.153) | (542) | (803) | - | - | - | (34.234) |
| Depreciação/Baixa (custo atribuído) | - | (1.428) | (10.421) | (125) | (19) | - | - | - | (11.993) |
| Saldo em 30 de junho de 2013 | 55.583 | 139.679 | 416.216 | 5.773 | 4.531 | 6.899 | 13.068 | (4.583) | 637.166 |
| Custo total | 55.583 | 239.780 | 1.690.484 | 27.730 | 21.857 | 6.899 | 13.068 | (4.583) | 2.050.818 |
| Depreciação acumulada | - | (100.101) | (1.274.268) | (21.957) | (17.326) | - | - | - | (1.413.652) |
| Valor residual | 55.583 | 139.679 | 416.216 | 5.773 | 4.531 | 6.899 | 13.068 | (4.583) | 637.166 |

| Consolidado | | | | | | | | | |
|---|----------|-------------------------|--------------------------------------|---------------------|--------------------|----------------------------|------------------------------|---|-------------|
| | Terrenos | Edifícios e construções | Máquinas, equipamentos e instalações | Móveis e utensílios | Bens de transporte | Imobilizações em andamento | Adiantamentos a fornecedores | (-) Provisão para perdas em imobilizado | Total |
| Saldo em 31 de dezembro de 2012 (ajustado) | 62.589 | 151.684 | 508.532 | 7.382 | 6.376 | 5.432 | 30.772 | (5.782) | 766.985 |
| Custo total | 62.589 | 259.656 | 1.907.540 | 30.667 | 25.999 | 5.432 | 30.772 | (5.782) | 2.316.873 |
| Depreciação acumulada | - | (107.972) | (1.399.008) | (23.285) | (19.623) | - | - | - | (1.549.888) |
| Valor residual | 62.589 | 151.684 | 508.532 | 7.382 | 6.376 | 5.432 | 30.772 | (5.782) | 766.985 |
| Adição | - | 322 | 25.439 | 486 | 772 | 8.410 | 4.075 | - | 39.504 |
| Baixas | (12) | (42) | (347) | - | (243) | - | - | 252 | (392) |
| Transferência | - | - | 23.504 | (9) | 2 | (6.513) | (16.984) | - | - |
| Depreciação | - | (2.868) | (36.851) | (634) | (980) | - | - | - | (41.333) |
| Depreciação/Baixa (custo atribuído) | - | (1.488) | (10.791) | (125) | (19) | - | - | - | (12.423) |
| Variação cambial | (5) | (7) | (277) | - | 12 | 1 | (32) | 1 | (307) |
| Saldo em 30 de junho de 2013 | 62.572 | 147.601 | 509.209 | 7.100 | 5.920 | 7.330 | 17.831 | (5.529) | 752.034 |
| Custo total | 62.572 | 259.916 | 1.944.829 | 30.989 | 25.748 | 7.330 | 17.831 | (5.529) | 2.343.686 |
| Depreciação acumulada | - | (112.315) | (1.435.620) | (23.889) | (19.828) | - | - | - | (1.591.652) |
| Valor residual | 62.572 | 147.601 | 509.209 | 7.100 | 5.920 | 7.330 | 17.831 | (5.529) | 752.034 |

Notas Explicativas*(Em milhares de Reais)***Custo atribuído (deemed cost)****Movimentação do custo atribuído**

| Controladora | | | |
|--------------------------------|--------------------------|------------------|-------------------|
| | Depreciação custo | | |
| | 31.12.2012 | atribuído | 30.06.2013 |
| Terrenos | 49.082 | - | 49.082 |
| Edifícios e construções | 65.619 | (1.428) | 64.191 |
| Máquinas, equip. e instalações | 59.614 | (10.421) | 49.193 |
| Móveis e utensílios | 766 | (125) | 641 |
| Bens de transporte | (60) | (19) | (79) |
| | <u>175.021</u> | <u>(11.993)</u> | <u>163.028</u> |
| Consolidado | | | |
| | Depreciação custo | | |
| | 31.12.2012 | atribuído | 30.06.2013 |
| Terrenos | 54.794 | - | 54.794 |
| Edifícios e construções | 67.623 | (1.488) | 66.135 |
| Máquinas, equip. e instalações | 61.499 | (10.791) | 50.708 |
| Móveis e utensílios | 917 | (125) | 792 |
| Bens de transporte | (64) | (19) | (83) |
| | <u>184.769</u> | <u>(12.423)</u> | <u>172.346</u> |

Garantias

A Companhia oferece bens do ativo imobilizado, como garantia em financiamentos e processos tributários e trabalhistas, no montante de R\$ 45.776 no consolidado em 30 de junho de 2013 (R\$ 46.850 em 31 de dezembro de 2012). Estes itens são representados, em sua totalidade por máquinas e equipamentos.

Provisão para perdas

A Companhia constituiu provisão em montante suficiente para cobrir eventuais perdas com ativos imobilizados não recuperáveis e estão demonstrados nos quadros de imobilizado da controladora e consolidado conforme informações requeridas no CPC 01 (R1).

Notas Explicativas

(Em milhares de Reais)

16 Intangível

| | Taxas anuais de amortização (%) | Controladora | | Consolidado | |
|--|---------------------------------|--------------|------------|-------------|-----------------------|
| | | 30.06.2013 | 31.12.2012 | 30.06.2013 | 31.12.2012 (ajustado) |
| Ágio na incorporação das controladas: | | | | | |
| MAHLE Participações Ltda. (a) | - | 568.612 | 568.612 | 568.612 | 568.612 |
| Ágio na aquisição das controladas: | | | | | |
| MAHLE Argentina S.A. (a) | - | - | - | 63.541 | 63.282 |
| MAHLE Hirschvogel Forjas S.A. (a) | - | - | - | 35.755 | 35.755 |
| Gastos com aquisição e instalação de <i>softwares</i> (b) | 20 | 40.735 | 40.170 | 43.581 | 42.995 |
| Marcas e patentes (a) | - | - | 4.672 | - | 4.672 |
| Outros (b) | 0-20 | 9.626 | 4.954 | 14.786 | 10.171 |
| Provisão para perdas com intangíveis (<i>impairment</i>) | - | - | - | (45.126) | (45.126) |
| Provisão para perdas com intangíveis (outros) | - | (334) | (334) | (343) | (343) |
| | | 618.639 | 618.074 | 680.806 | 680.018 |
| Amortização acumulada | | (36.982) | (35.340) | (44.209) | (42.527) |
| | | 581.657 | 582.734 | 636.597 | 637.491 |

(a) vida útil indefinida

(b) vida útil definida

Demonstração da movimentação do intangível

| | Controladora | | | | |
|--|--|---|-------------------|--------|---------|
| | Ágio em aquisição de controladas (incorporadas ou não) | Gastos com aquisição e instalação de <i>softwares</i> | Marcas e patentes | Outros | Total |
| Saldo em 31 de dezembro de 2012 | 568.612 | 6.084 | 4.672 | 3.366 | 582.734 |
| Adições | - | 564 | - | 1 | 565 |
| Amortização | - | (1.105) | - | (537) | (1.642) |
| Outros | - | - | (4.672) | 4.672 | - |
| Saldo em 30 de junho de 2013 | 568.612 | 5.543 | - | 7.502 | 581.657 |

| | Consolidado | | | | |
|---|--|---|-------------------|--------|---------|
| | Ágio em aquisição de controladas (incorporadas ou não) | Gastos com aquisição e instalação de <i>softwares</i> | Marcas e patentes | Outros | Total |
| Saldo em 31 de dezembro de 2012 (ajustado) | 622.523 | 6.750 | 4.672 | 3.546 | 637.491 |
| Adições | - | 604 | - | - | 604 |
| Amortização | - | (1.216) | - | (537) | (1.753) |
| Variação cambial | 259 | (2) | - | (2) | 255 |
| Outros | - | - | (4.672) | 4.672 | - |
| Saldo em 30 de junho de 2013 | 622.782 | 6.136 | - | 7.679 | 636.597 |

Notas Explicativas

(Em milhares de Reais)

Provisão para perdas por redução ao valor recuperável de intangível - impairment

A Companhia possui uma provisão de *impairment* para o ágio pago na aquisição da controlada MAHLE Argentina S.A. no montante de R\$ 38.408. A perda apurada é proveniente da situação macroeconômica da Argentina.

A Companhia possui uma provisão de *impairment* para o ágio pago na aquisição da controlada MAHLE Hirschvogel Forjas S.A. no montante de R\$ 6.718. A perda apurada é proveniente de redução de *market share*, que afeta diretamente o fluxo de caixa dos próximos anos.

Os valores da provisão para perdas foram contabilizados na demonstração do resultado na rubrica “Outras Receitas/ (Despesas) operacionais, líquidas”.

Esses ativos foram registrados com base na perspectiva da rentabilidade futura das controladas adquiridas, sendo a MAHLE Argentina S.A. e MAHLE Hirschvogel Forjas S.A..

O valor recuperável foi determinado com base no valor em uso. A Administração utilizou projeções orçamentárias fundamentadas em rentabilidade futura associadas às atividades das controladas, com a metodologia do fluxo de caixa descontado.

A Administração da Companhia mantém acompanhamento contínuo das atividades de suas controladas e não detectou no 1º semestre de 2013, alterações substanciais no desempenho operacional daquelas empresas que justificassem alterar os valores de *impairment* anteriormente reconhecidos.

17 Fornecedores e contas a pagar a partes relacionadas

| | <u>Controladora</u> | | <u>Consolidado</u> | |
|-------------------------------|---------------------|-------------------|--------------------|--|
| | <u>30.06.2013</u> | <u>31.12.2012</u> | <u>30.06.2013</u> | <u>31.12.2012</u> <u>(ajustado)</u> |
| Nacionais | 55.498 | 39.358 | 71.592 | 56.194 |
| Estrangeiros | 13.819 | 11.694 | 23.449 | 18.565 |
| | <u>69.317</u> | <u>51.052</u> | <u>95.041</u> | <u>74.759</u> |
| Partes relacionadas (nota 12) | 17.752 | 10.281 | 18.507 | 13.192 |
| | <u>87.069</u> | <u>61.333</u> | <u>113.548</u> | <u>87.951</u> |

As exposições do Grupo aos riscos de moeda e liquidez relacionadas a contas a pagar a fornecedores é divulgada na nota explicativa nº 33.

Notas Explicativas

(Em milhares de Reais)

Compromissos assumidos

Em 30 de junho de 2013, a Companhia e suas controladas possuíam cartas de fianças bancárias em diversos vencimentos para garantia de fornecimento de energia elétrica, processos judiciais e fornecimento de matérias-primas importadas, conforme quadro abaixo:

| | <u>Controladora</u> | | <u>Consolidado</u> | |
|---------------------------|---------------------|-------------------|--------------------|-------------------|
| | <u>30.06.2013</u> | <u>31.12.2012</u> | <u>30.06.2013</u> | <u>31.12.2012</u> |
| Processos judiciais | 3.834 | 4.863 | 3.834 | 4.863 |
| Energia elétrica | 5.654 | 4.425 | 8.356 | 7.127 |
| Fornecedores (mat. prima) | 10.049 | 9.872 | 12.931 | 9.872 |
| | <u>19.537</u> | <u>19.160</u> | <u>25.121</u> | <u>21.862</u> |

18 Impostos e contribuições a recolher

| | <u>Controladora</u> | | <u>Consolidado</u> | |
|--|---------------------|-------------------|--------------------|--|
| | <u>30.06.2013</u> | <u>31.12.2012</u> | <u>30.06.2013</u> | <u>31.12.2012</u> <u>(ajustado)</u> |
| Impostos estaduais | 14.492 | 14.327 | 16.501 | 15.405 |
| Impostos federais | 11.503 | 14.084 | 15.296 | 17.933 |
| Imposto de renda e contribuição social | 3.075 | 3.074 | 4.233 | 5.193 |
| Impostos municipais | 11 | - | 85 | 51 |
| Passivo circulante | <u>29.081</u> | <u>31.485</u> | <u>36.115</u> | <u>38.582</u> |
| Impostos federais | 6.499 | 6.499 | 21.775 | 22.759 |
| Passivo não circulante | <u>6.499</u> | <u>6.499</u> | <u>21.775</u> | <u>22.759</u> |

Notas Explicativas

(Em milhares de Reais)

19 Empréstimos e financiamentos

| Descrição | Moeda | Controladora | | Consolidado | |
|--|-------|----------------|----------------|----------------|----------------|
| | | 30.06.2013 | 31.12.2012 | 30.06.2013 | 31.12.2012 |
| | | | | | (ajustado) |
| Moeda nacional | | | | | |
| BNDES-Exim (juros de 5,50% a.a.) | BRL | 194.290 | - | 194.290 | - |
| NCE (juros de 5,50% a.a.) | BRL | 184.762 | - | 184.762 | - |
| BNDES-Finem (juros TJLP + 1,40% a 2,30% a.a.) | BRL | 16.960 | 22.921 | 16.960 | 22.921 |
| Capital de Giro (juros entre 9,90% a 23,00% a.a.) | ARS | - | - | 63.460 | 62.225 |
| Cédula de Crédito Bancário (juros entre 109,50% a 112,00% do CDI a.a.) | BRL | - | - | 26.124 | 28.375 |
| Capital de Giro (euribor + juros de 3,07% a.a.) | EUR | - | - | 17.323 | 16.199 |
| BNDES-Exim (juros de 8,00% a.a.) | BRL | - | 150.585 | 12.535 | 163.123 |
| Conta Garantida (juros entre 116,00% a 130,00% do CDI a.a.) | BRL | - | - | 6.487 | 6.484 |
| ACC/ACE (juros de 15,00% a.a.) | ARS | - | - | 3.513 | 7.539 |
| BNDES-Exim (juros de 9,00% a.a.) | BRL | - | 50.168 | 1.254 | 52.676 |
| BNDES-Exim (juros de 4,50% a.a.) | BRL | - | 121.708 | - | 125.214 |
| BNDES-Finame (juros de 5,50% a.a.) | BRL | - | - | - | 1.853 |
| Outros | BRL | 617 | 418 | 617 | 424 |
| Moeda estrangeira | | | | | |
| Capital de Giro (variação cambial + juros de 7,00% a.a.) | USD | - | - | 1.158 | 1.034 |
| ACC/ACE (juros de 4,00% a.a.) | USD | - | - | 1.127 | - |
| FINIMP (euribor + juros de 2,70% a.a.) | EUR | - | - | 248 | 465 |
| | | 396.629 | 345.800 | 529.858 | 488.532 |
| Circulante moeda nacional | | 7.784 | 181.416 | 109.622 | 285.288 |
| Circulante moeda estrangeira | | - | - | 2.533 | 1.499 |
| Total do circulante | | 7.784 | 181.416 | 112.155 | 286.787 |
| Não circulante moeda nacional | | 388.845 | 164.384 | 417.703 | 201.745 |

Dos valores em financiamentos e empréstimos, têm-se 98% e 79% na controladora e no consolidado, respectivamente, alocados no longo prazo, com a seguinte composição por ano de vencimento:

| | Controladora | | Consolidado | |
|-------------|----------------|----------------|----------------|----------------|
| | 30.06.2013 | 31.12.2012 | 30.06.2013 | 31.12.2012 |
| 2014 | 2.538 | 5.077 | 9.576 | 19.782 |
| 2015 | 200.577 | 155.077 | 221.689 | 176.813 |
| 2016 | 185.730 | 4.230 | 186.438 | 5.150 |
| | 388.845 | 164.384 | 417.703 | 201.745 |

Compromissos assumidos

Nos financiamentos BNDES-Exim e NCE (96% e 74% dos empréstimos da controladora e consolidado, respectivamente) existem cláusulas de vencimento antecipado principalmente relacionadas à aplicação dos recursos concedidos em finalidade diversa daquela prevista nos Contratos de Abertura de Crédito com as instituições financeiras. Não há garantias concedidas para essa linha de financiamento. Para esses financiamentos são necessários às comprovações de exportação de produtos.

Notas Explicativas

(Em milhares de Reais)

BNDES-Finem: O financiamento dessa modalidade foi obtido junto ao BNDES para desenvolvimento de novos produtos, processos e aquisição de máquinas e equipamentos e está garantido por fiança bancária com vencimento em 17 de abril de 2017 com o Banco Itaú BBA S.A.. Este contrato possui cláusulas de vencimento antecipado principalmente relacionadas a não realização do projeto e/ou aquisição do bem objeto do financiamento.

Em 30 de junho de 2013 e 2012, a Companhia não possui nenhuma situação de descumprimento das cláusulas contratuais dos contratos de BNDES-Exim, BNDES-Finem, BNDES-Finame, Capital de Giro e NCE.

20 Obrigações sociais e trabalhistas

| | <u>Controladora</u> | | <u>Consolidado</u> | |
|---|---------------------|-------------------|--------------------|------------------------------|
| | <u>30.06.2013</u> | <u>31.12.2012</u> | <u>30.06.2013</u> | <u>31.12.2012 (ajustado)</u> |
| Provisão para férias / 13º salário | 47.818 | 23.014 | 57.331 | 30.089 |
| Participação de empregados no resultado | 34.682 | 30.920 | 38.144 | 34.144 |
| INSS /FGTS | 7.804 | 9.526 | 8.962 | 10.818 |
| Outras obrigações sociais | 1.515 | 449 | 6.174 | 3.557 |
| | <u>91.819</u> | <u>63.909</u> | <u>110.611</u> | <u>78.608</u> |

21 Provisões diversas

| | <u>Controladora</u> | | | | | <u>30.06.2013</u> |
|---------------------------------------|---------------------|-----------------|------------------|--------------------|------------------------|-------------------|
| | <u>31.12.2012</u> | <u>Reversão</u> | <u>Pagamento</u> | <u>Complemento</u> | <u>Reclassificação</u> | |
| Perdas em contratos | 8.370 | - | - | - | - | 8.370 |
| Bonificação comercial | 5.818 | (1.504) | (5.551) | 5.062 | - | 3.825 |
| Reestruturação | 1.559 | - | (186) | 628 | (1.373) | 628 |
| Provisão/reversão de energia elétrica | 2.853 | (2.853) | - | 4.414 | - | 4.414 |
| Benefícios a empregados | - | - | - | 1.203 | - | 1.203 |
| Outras | 4.817 | (351) | - | - | 1.373 | 5.839 |
| | <u>23.417</u> | <u>(4.708)</u> | <u>(5.737)</u> | <u>11.307</u> | <u>-</u> | <u>24.279</u> |

| | <u>Consolidado</u> | | | | | | | <u>30.06.2013</u> |
|---------------------------------------|------------------------------|-----------------|------------------|--------------------|-------------------------|------------------------|-------------------------------|-------------------|
| | <u>31.12.2012 (ajustado)</u> | <u>Reversão</u> | <u>Pagamento</u> | <u>Complemento</u> | <u>Variação cambial</u> | <u>Reclassificação</u> | <u>Eliminação consolidado</u> | |
| Perdas em contratos | 10.414 | - | - | - | - | - | - | 10.414 |
| Bonificação comercial | 6.202 | (1.504) | (5.878) | 5.458 | 22 | - | - | 4.300 |
| Reestruturação | 3.101 | - | (1.406) | 640 | (26) | (1.373) | - | 936 |
| Provisão/reversão de energia elétrica | 2.942 | (2.942) | - | 4.741 | - | - | - | 4.741 |
| Benefícios a empregados | - | - | - | 1.334 | - | - | - | 1.334 |
| Outras | 3.542 | (351) | (1.004) | 2.471 | 291 | 1.373 | 351 | 6.673 |
| | <u>26.201</u> | <u>(4.797)</u> | <u>(8.288)</u> | <u>14.644</u> | <u>287</u> | <u>-</u> | <u>351</u> | <u>28.398</u> |

Notas Explicativas

(Em milhares de Reais)

Provisão para perdas em contratos

Constituída em montante suficiente para fazer face às perdas em contratos de vendas já firmados e para as suas estimativas de perdas já previstas, em que a Administração tem expectativa de incorrer em margens negativas.

Provisão para reestruturação

Constituída em montante suficiente para fazer face aos gastos relativos ao *fase-out* da linha produtiva de bronzinas e aos custos relativos ao projeto de *fase-out* junto aos clientes da controlada MAHLE Hirschvogel Forjas S.A..

22 Provisões para garantias

O Grupo garante a seus clientes a qualidade de seus produtos, assumindo a responsabilidade por eventuais substituições e reparos decorrentes de defeitos apresentados.

Calculada sobre a venda de produtos, tendo como base os percentuais históricos de gastos e para os casos já identificados em que a Companhia e suas controladas estimam despende recursos na substituição e reparo de produtos, incluindo-se os chamados *recalls*, a Companhia reconhece a seguinte provisão:

| | Controladora | | | | |
|-------------------------|---------------------|----------|-----------|-------------|-------------------|
| | 31.12.2012 | Reversão | Pagamento | Complemento | 30.06.2013 |
| Provisões para garantia | 11.153 | (238) | (1.742) | 3.642 | 12.815 |

| | Consolidado | | | | | |
|-------------------------|--------------------|----------|-----------|-------------|---------|-------------------|
| | 31.12.2012 | Reversão | Pagamento | Complemento | Varição | 30.06.2013 |
| | (ajustado) | | | | cambial | |
| Provisões para garantia | 14.941 | (505) | (2.833) | 4.420 | 114 | 16.137 |

23 Provisões para contingências e depósitos judiciais vinculados a processos judiciais

A Companhia é parte envolvida em processos cíveis, trabalhistas e tributários, e está discutindo essas questões tanto na esfera administrativa como na judicial, as quais, quando aplicáveis, são amparadas por depósitos judiciais. As respectivas provisões para contingências foram constituídas considerando a estimativa feita pelos assessores jurídicos, para os processos cuja probabilidade de perda nos respectivos desfechos foi avaliada como provável e demais obrigações legais não vinculadas.

Notas Explicativas

(Em milhares de Reais)

Os riscos contingentes, conforme avaliação da administração encontram-se descritos no quadro a seguir:

| | Controladora | | | | |
|---|--------------------------|---------------|----------------------|------------------------|----------------|
| | Cíveis e trabalhistas | Tributárias | Passivo ambiental | Depósitos judiciais | Total |
| Saldo em 31 de dezembro de 2012 | <u>117.593</u> | <u>52.524</u> | <u>8.857</u> | <u>(27.112)</u> | <u>151.862</u> |
| Adições | 25.943 | - | - | (2.899) | 23.044 |
| Atualizações | 7.089 | 1.994 | - | (505) | 8.578 |
| Baixa por utilização | (1.979) | - | (348) | 27 | (2.300) |
| Baixa por reversão | (18.656) | (916) | - | 992 | (18.580) |
| Transferência | - | - | - | (296) | (296) |
| Saldo em 30 de junho de 2013 | <u>129.990</u> | <u>53.602</u> | <u>8.509</u> | <u>(29.793)</u> | <u>162.308</u> |
| | Consolidado | | | | |
| | Cíveis e trabalhistas | Tributárias | Passivo ambiental | Depósitos judiciais | Total |
| Saldo em 31 de dezembro de 2012 (ajustado) | <u>124.238</u> | <u>52.629</u> | <u>9.218</u> | <u>(27.664)</u> | <u>158.421</u> |
| Adições | 28.209 | - | - | (3.705) | 24.504 |
| Atualizações | 7.486 | 2.000 | - | (531) | 8.955 |
| Baixa por utilização | (2.100) | - | (526) | 27 | (2.599) |
| Baixa por reversão | (19.426) | (920) | (35) | 1.461 | (18.920) |
| Transferência | - | - | - | (298) | (298) |
| Variação Cambial | (4) | - | - | - | (4) |
| Saldo em 30 de junho de 2013 | <u>138.403</u> | <u>53.709</u> | <u>8.657</u> | <u>(30.710)</u> | <u>170.059</u> |

As provisões cíveis estão relacionadas a relações de consumo, ações indenizatórias de representação e distribuição comercial, prestadores de serviços, acidentes de trabalho e honorários profissionais.

As provisões trabalhistas consistem, principalmente, de reclamações por ex-empregados vinculadas às verbas decorrentes da relação de emprego e a vários pleitos indenizatórios.

As provisões tributárias relacionadas à PIS, COFINS, ICMS, IPI, previdenciário, *royalties* e *drawback* são representadas, basicamente, por autuações processuais estaduais e federais que se encontram com processos em julgamento ou não. Referem-se, principalmente, a discussões quanto à adequada interpretação da legislação tributária.

As provisões ambientais referem-se, substancialmente, à projeção dos gastos necessários para conservar áreas ambientais utilizadas pelo Grupo.

Notas Explicativas

(Em milhares de Reais)

Os principais índices de atualização das contingências são a taxa Selic e os índices de atualização monetária fornecidos pelo Tribunal Superior do Trabalho e Tribunais de Justiça, quando aplicáveis.

Causas com perdas possíveis

Em 30 de junho de 2013, o Grupo possui causas trabalhistas, cíveis e tributárias, no montante de R\$ 4.586 (R\$ 4.366 em 31 de dezembro de 2012), em discussão nas esferas competentes, cuja avaliação da Administração da Companhia aponta para uma probabilidade reduzida de perda possível.

24 Patrimônio líquido

a. Capital social

O capital social, subscrito e integralizado, está representado pelas seguintes quantidades de ações sem valor nominal, em 30 de junho de 2013 e 31 de dezembro de 2012:

| | Quantidade de ações | | | |
|-----------------------------------|---------------------|-------------|--------------------|-------------|
| | 30.06.2013 | | 31.12.2012 | |
| Mahle Indústria e Comércio Ltda | 78.019.059 | 60,8% | 78.019.059 | 60,8% |
| Mahle Industriebeteiligungen GmbH | 11.796.930 | 9,2% | 11.796.930 | 9,2% |
| Acionistas não controladores | 38.492.511 | 30,0% | 38.492.511 | 30,0% |
| | <u>128.308.500</u> | <u>100%</u> | <u>128.308.500</u> | <u>100%</u> |

b. Políticas de distribuição de dividendos e juros sobre o capital próprio

Os acionistas terão direito a receber, em cada exercício social, a título de dividendos, um percentual mínimo obrigatório de 25% sobre o lucro líquido, considerando, principalmente, os seguintes ajustes:

- Acréscimo das importâncias resultantes da reversão de reservas para contingências, anteriormente formadas.
- Decréscimo das importâncias destinadas à constituição da reserva legal e de reservas para contingências.

O Estatuto Social faculta à Companhia o direito de levantar balanços semestrais ou intermediários e, com base neles, o Conselho de Administração poderá aprovar a distribuição de dividendos intermediários.

Notas Explicativas

(Em milhares de Reais)

c. Reserva de lucros

Reserva legal

A Companhia constitui nos termos da legislação societária, na base de 5% do lucro líquido, observando-se o limite de 20% do capital social realizado ou quando o saldo desta reserva, somado ao montante das reservas de capital, atingir 30% do capital social. Após esses limites, as apropriações a essa reserva não são obrigatórias. A reserva legal somente pode ser utilizada para aumento do capital social ou para absorção de prejuízos.

Reserva de lucros para expansão e modernização

É destinada à aplicação em investimentos previstos em orçamento de capital em conformidade com o artigo 196 da Lei das Sociedades por Ações.

d. Outros resultados abrangentes

Ajustes cumulativos de conversão para moeda estrangeira

A Companhia reconhece nessa rubrica o efeito acumulado da conversão cambial das demonstrações financeiras intermediárias de suas controladas que mantêm registros contábeis em moeda funcional diferente da moeda funcional da controladora.

Esse efeito acumulado será revertido para o resultado do exercício como ganho ou perda somente em caso de alienação ou baixa do investimento.

Ajustes de avaliação patrimonial

A Companhia reconhece nessa rubrica o efeito dos ajustes de avaliação patrimonial relativo à parcela efetiva de ganhos ou perdas de instrumentos de *hedge* em fluxo de caixa, cujos montantes registrados líquidos de impostos em 30 de junho de 2013 foram de (R\$ 11.516) (R\$ 2.408 em 30 de junho de 2012), e os ajustes por adoção do custo atribuído ao ativo imobilizado na data de transição para IFRS e CPCs de R\$ 6.219 em 30 de junho de 2013 (R\$ 8.550 em 30 de junho de 2012) (vide nota explicativa nº 15). Os valores registrados em ajustes de avaliação patrimonial são reclassificados para o resultado do exercício integral ou parcialmente, quando da alienação dos ativos a que elas se referem. O custo atribuído é realizado ao ativo imobilizado registrado em ajuste de avaliação patrimonial, de acordo com a depreciação, alienação ou baixa do respectivo ativo imobilizado, contra a rubrica de lucros acumulados.

25 Lucro líquido por ação

Em atendimento à deliberação CVM nº 636/2010 que aprovou o Pronunciamento Técnico CPC 41 (IAS 33), a Companhia apresenta a seguir as informações sobre o resultado por ação. A média ponderada do número de ações foi recalculada retrospectivamente, considerando a conversão de ações preferenciais em ordinárias, citada abaixo (controladora e consolidado), quando aplicável.

Notas Explicativas*(Em milhares de Reais)*

| | 2º Trimestre 2013 | 1º Semestre 2013 | 2º Trimestre 2012 | 1º Semestre 2012 |
|--|------------------------------|-----------------------------|------------------------------|-----------------------------|
| Lucro líquido do período | 55.025 | 91.525 | 36.835 | 72.357 |
| Ações em 1º de janeiro - em circulação | 42.769.500 | 42.769.500 | 42.769.500 | 42.769.500 |
| Grupamento e desdobramento sem alteração de recursos, em maio/2012 | 85.539.000 | 85.539.000 | 85.539.000 | 85.539.000 |
| Ações em circulação | 128.308.500 | 128.308.500 | 128.308.500 | 128.308.500 |
| Média ponderada de ações em poder dos acionistas | 128.308.500 | 128.308.500 | 128.308.500 | 128.308.500 |
| Lucro por ação básico (Expresso em R\$ por ação) | 0,42885 | 0,71332 | 0,28708 | 0,56393 |

Em Assembleia Geral Ordinária realizada em 10 de abril de 2012, foi aprovado o grupamento e desdobramento simultâneo da totalidade das ações ordinárias da Companhia, na proporção de 100 (cem) para 1 (uma), com o simultâneo desdobramento de cada ação grupada na proporção de 1 (uma) para 300 (trezentas), sem qualquer alteração do montante financeiro do capital social da Companhia.

O resultado por ação básico foi calculado com base no resultado do exercício atribuível aos acionistas controladores da Companhia no 1º semestre e 2º trimestre de 2012 e 2013 e a média ponderada dos números de ações ordinárias existentes nestes respectivos períodos. Para fins de comparação, as informações relacionadas ao cálculo do lucro por ação dos períodos anteriores foram refeitas para refletir o efeito desse desdobramento.

A operacionalização do grupamento e desdobramento das ações corporativas ocorreu oficialmente na BM&FBovespa no dia 15 de maio de 2012.

26 Receita operacional líquida

| | Controladora | | | |
|------------------------------------|---------------------|--------------------|---------------------|--------------------|
| | 2013 | | 2012 | |
| | 2º Trimestre | 1º Semestre | 2º Trimestre | 1º Semestre |
| Receita Bruta | 660.462 | 1.218.808 | 583.203 | 1.144.764 |
| Deduções de vendas: | | | | |
| Impostos incidentes sobre vendas | (134.271) | (249.330) | (107.715) | (215.852) |
| Descontos e devoluções | (8.207) | (12.089) | (9.707) | (13.533) |
| Receita operacional líquida | 517.984 | 957.389 | 465.781 | 915.379 |

Notas Explicativas

(Em milhares de Reais)

| | Consolidado | | | |
|----------------------------------|---------------------|--------------------|------------------------|--------------------|
| | 2013 | | 2012 (ajustado) | |
| | 2º Trimestre | 1º Semestre | 2º Trimestre | 1º Semestre |
| Receita Bruta | 818.878 | 1.517.219 | 737.204 | 1.454.613 |
| Deduções de vendas: | | | | |
| Impostos incidentes sobre vendas | (154.229) | (288.089) | (126.234) | (253.873) |
| Descontos e devoluções | (26.663) | (46.418) | (28.879) | (49.175) |
| Receita operacional líquida | <u>637.986</u> | <u>1.182.712</u> | <u>582.091</u> | <u>1.151.565</u> |

A partir de agosto de 2012 por meio da medida provisória 582/2012 o governo substituiu a contribuição previdenciária sobre a folha de pagamento (20% INSS) por uma nova contribuição previdenciária sobre a receita bruta (dedução da receita), em consonância com o disposto nas diretrizes da Constituição Federal.

O cálculo da desoneração da folha de pagamento é 1% da receita bruta (identificados pelo código da Tabela de Incidência do Imposto sobre Produtos Industrializados – TIPI).

27 Custo dos produtos vendidos

Os custos dos produtos vendidos são compostos das matérias-primas e demais materiais necessários para a fabricação dos nossos produtos. No segmento de componentes de motores, as principais matérias-primas são as *commodities* metálicas, tais como alumínio, ferro níquel, ferro gusa, aço, cobre, níquel, estanho, silício, magnésio, bronze e liga de ferro entre outros. No segmento de filtros, as principais matérias-primas são resinas, papéis filtrantes e carvão ativado, entre outros. Outros insumos de produção tanto dos componentes de motores e filtros incluem energia elétrica, combustíveis, gás natural, gás liquefeito de petróleo (GLP), embalagens de plástico, madeira, papel e papelão.

Esta conta inclui também a mão de obra direta (ex: trabalhadores de fábrica) e indiretamente (ex: áreas de manutenção, engenharia e ferramentaria) e a depreciação de máquinas e equipamentos utilizados no processo de produção.

28 Despesas com vendas

As despesas com vendas englobam, principalmente, despesas de pessoal relacionadas à equipe de vendas bem como comissões sobre vendas, fretes, taxas aduaneiras, propagandas e custos com licença de marca.

As despesas com vendas por natureza são compostas como segue:

Notas Explicativas

(Em milhares de Reais)

| | Controladora | | | |
|-----------------------------|---------------------|--------------------|---------------------|--------------------|
| | 2013 | | 2012 | |
| | 2º Trimestre | 1º Semestre | 2º Trimestre | 1º Semestre |
| Fretes | (10.509) | (18.236) | (5.689) | (12.676) |
| Pessoal e benefícios | (8.846) | (17.767) | (8.794) | (17.498) |
| Gastos variáveis com vendas | (3.413) | (6.134) | (2.997) | (5.437) |
| Despesas gerais | (2.754) | (4.331) | (2.640) | (4.554) |
| Licença de marca | (2.705) | (5.469) | (2.334) | (3.112) |
| Propaganda | (1.489) | (2.504) | (888) | (1.640) |
| Serviços profissionais | (1.145) | (2.186) | (849) | (1.694) |
| Viagens e representações | (789) | (1.365) | (692) | (1.204) |
| Depreciação | (200) | (402) | (251) | (500) |
| Outros gastos | (2.476) | (4.541) | (1.743) | (3.827) |
| | <u>(34.326)</u> | <u>(62.935)</u> | <u>(26.877)</u> | <u>(52.142)</u> |

| | Consolidado | | | |
|-----------------------------|---------------------|--------------------|------------------------|--------------------|
| | 2013 | | 2012 (ajustado) | |
| | 2º Trimestre | 1º Semestre | 2º Trimestre | 1º Semestre |
| Fretes | (12.323) | (21.758) | (6.958) | (15.342) |
| Pessoal e benefícios | (11.531) | (22.532) | (10.930) | (21.492) |
| Despesas gerais | (5.377) | (8.665) | (5.046) | (8.620) |
| Gastos variáveis com vendas | (4.344) | (8.431) | (4.144) | (8.843) |
| Serviços profissionais | (3.591) | (6.074) | (3.265) | (5.784) |
| Licença de marca | (3.369) | (6.133) | (3.052) | (3.830) |
| Propaganda | (1.765) | (3.022) | (1.182) | (2.199) |
| Viagens e representações | (1.009) | (1.777) | (903) | (1.607) |
| Depreciação | (274) | (556) | (310) | (606) |
| Outros gastos | (2.834) | (5.203) | (3.714) | (6.882) |
| | <u>(46.417)</u> | <u>(84.151)</u> | <u>(39.504)</u> | <u>(75.205)</u> |

29 Despesas gerais e administrativas

Despesas gerais e administrativas são compostas principalmente de salários, encargos e benefícios do pessoal administrativo e serviços profissionais terceirizados.

As despesas gerais e administrativas por natureza são compostas como segue:

Notas Explicativas

(Em milhares de Reais)

| | Controladora | | | |
|---|---------------------|--------------------|---------------------|--------------------|
| | 2013 | | 2012 | |
| | 2º Trimestre | 1º Semestre | 2º Trimestre | 1º Semestre |
| Pessoal e benefícios | (10.862) | (21.142) | (10.850) | (21.635) |
| Administradores | (2.453) | (5.569) | (2.913) | (4.800) |
| Serviços profissionais/Ordens de serviços | (2.240) | (4.312) | (2.260) | (3.926) |
| Materiais e utilidades | (1.160) | (2.286) | (1.301) | (2.409) |
| Depreciação | (1.038) | (2.014) | (905) | (1.702) |
| Manutenção | (722) | (1.383) | (638) | (1.275) |
| Viagens e representações | (297) | (592) | (351) | (574) |
| PIS/COFINS | (217) | (660) | (301) | (768) |
| Seguro | (77) | (117) | (68) | (116) |
| Outros gastos | (1.765) | (4.418) | (1.950) | (3.743) |
| | <u>(20.831)</u> | <u>(42.493)</u> | <u>(21.537)</u> | <u>(40.948)</u> |

| | Consolidado | | | |
|---|---------------------|--------------------|------------------------|--------------------|
| | 2013 | | 2012 (ajustado) | |
| | 2º Trimestre | 1º Semestre | 2º Trimestre | 1º Semestre |
| Pessoal e benefícios | (12.293) | (24.422) | (15.866) | (28.799) |
| Serviços profissionais/Ordens de serviços | (3.455) | (6.473) | (3.497) | (6.237) |
| Administradores | (3.074) | (6.605) | (3.314) | (5.613) |
| Materiais e utilidades | (1.297) | (2.515) | (1.455) | (2.676) |
| Depreciação | (1.114) | (2.148) | (1.009) | (1.899) |
| Manutenção | (782) | (1.476) | (686) | (1.351) |
| Viagens e representações | (447) | (813) | (506) | (801) |
| PIS/COFINS | (237) | (684) | (361) | (890) |
| Seguro | (133) | (310) | (184) | (340) |
| Outros gastos | (2.410) | (5.440) | (2.885) | (5.425) |
| | <u>(25.242)</u> | <u>(50.886)</u> | <u>(29.763)</u> | <u>(54.031)</u> |

30 Despesas com desenvolvimento de tecnologia e produtos

As despesas com desenvolvimento de tecnologia e produtos incluem: (i) despesas com o desenvolvimento de novas tecnologias, tais como a tecnologia *flex fuel*; (ii) despesas com o desenvolvimento de novos produtos, tais como novos anéis de pistão de baixo atrito visando à redução de emissões de carbono dos motores à combustão; (iii) despesas com o aprimoramento de produtos existentes; e (iv) despesas com aprimoramento dos processos produtivos.

As despesas com desenvolvimento de tecnologia e produtos por natureza são compostas como segue:

Notas Explicativas*(Em milhares de Reais)*

| | Controladora | | | |
|------------------------|---------------------|--------------------|---------------------|--------------------|
| | 2013 | | 2012 | |
| | 2º Trimestre | 1º Semestre | 2º Trimestre | 1º Semestre |
| Pessoal e benefícios | (9.465) | (19.388) | (9.411) | (18.522) |
| Depreciação | (1.549) | (2.991) | (1.526) | (2.829) |
| Materiais/Utilidades | (1.529) | (3.065) | (1.345) | (2.278) |
| Manutenção | (890) | (1.601) | (543) | (928) |
| Serviços profissionais | (819) | (1.556) | (666) | (1.334) |
| <i>Royalties</i> | - | - | - | (1.321) |
| Outras despesas | (1.886) | (3.084) | (1.965) | (2.573) |
| | <u>(16.138)</u> | <u>(31.685)</u> | <u>(15.456)</u> | <u>(29.785)</u> |

| | Consolidado | | | |
|------------------------|---------------------|--------------------|------------------------|--------------------|
| | 2013 | | 2012 (ajustado) | |
| | 2º Trimestre | 1º Semestre | 2º Trimestre | 1º Semestre |
| Pessoal e benefícios | (9.750) | (19.853) | (9.658) | (18.930) |
| Depreciação | (1.563) | (3.019) | (1.535) | (2.846) |
| Materiais/Utilidades | (1.544) | (3.096) | (1.362) | (2.324) |
| Manutenção | (890) | (1.601) | (544) | (929) |
| Serviços profissionais | (850) | (1.628) | (693) | (1.394) |
| <i>Royalties</i> | - | - | - | (1.321) |
| Outras despesas | (3.283) | (5.432) | (3.075) | (4.465) |
| | <u>(17.880)</u> | <u>(34.629)</u> | <u>(16.867)</u> | <u>(32.209)</u> |

O contrato de transferência de tecnologia (*Royalties*) com a matriz MAHLE GmbH foi finalizado em 15 de fevereiro de 2012, em substituição a este contrato a Companhia possui um contrato de licença de marca, cujos desembolsos são atualmente contabilizados em despesas com vendas.

Notas Explicativas*(Em milhares de Reais)***31 Resultado financeiro líquido**

| | Controladora | | | |
|---|------------------------|------------------------|------------------------|-----------------------|
| | 2013 | | 2012 | |
| | 2º Trimestre | 1º Semestre | 2º Trimestre | 1º Semestre |
| Receitas financeiras | | | | |
| Variações cambiais (a) | 25.725 | 28.315 | 28.364 | 33.133 |
| Juros | 4.098 | 7.355 | 4.458 | 11.806 |
| Instrumentos financeiros derivativos (c) | 1.092 | 7.317 | 513 | 10.362 |
| Variações monetárias ativas | 381 | 689 | 339 | 687 |
| Outras | 68 | 139 | 71 | 134 |
| | <u>31.364</u> | <u>43.815</u> | <u>33.745</u> | <u>56.122</u> |
| Despesas financeiras | | | | |
| Instrumentos financeiros derivativos (d) | (18.555) | (20.071) | (16.059) | (15.347) |
| Juros | (5.712) | (12.048) | (7.222) | (15.541) |
| Variações cambiais (b) | (5.635) | (11.291) | (5.163) | (13.413) |
| Variações monetárias passivas | (4.773) | (9.271) | (4.576) | (8.655) |
| Outras | (458) | (697) | (351) | (718) |
| | <u>(35.133)</u> | <u>(53.378)</u> | <u>(33.371)</u> | <u>(53.674)</u> |
| Resultado financeiro, líquido | <u>(3.769)</u> | <u>(9.563)</u> | <u>374</u> | <u>2.448</u> |
| Resumo das variações cambiais (a+b) | <u>20.090</u> | <u>17.024</u> | <u>23.201</u> | <u>19.720</u> |
| Clientes | 16.058 | 14.317 | 15.980 | 13.782 |
| Caixa e Equivalentes de Caixa | 5.339 | 3.585 | 8.152 | 5.217 |
| JCP a receber | 776 | (108) | (238) | - |
| Fornecedores | (2.081) | (752) | (740) | 730 |
| Outros | (2) | (18) | 47 | (9) |
| Resumo dos instrumentos derivativos (c+d) | <u>(17.463)</u> | <u>(12.754)</u> | <u>(15.546)</u> | <u>(4.985)</u> |
| Receitas | 1.092 | 7.317 | 513 | 10.362 |
| Despesas | (18.555) | (20.071) | (16.059) | (15.347) |
| Resultado líquido de variações cambiais e instrumentos financeiros derivativos | <u>2.627</u> | <u>4.270</u> | <u>7.655</u> | <u>14.735</u> |

Notas Explicativas*(Em milhares de Reais)*

| | Consolidado | | | |
|---|------------------------|------------------------|------------------------|-----------------------|
| | 2013 | | 2012 (ajustado) | |
| | 2º Trimestre | 1º Semestre | 2º Trimestre | 1º Semestre |
| Receitas financeiras | | | | |
| Variações cambiais (a) | 30.700 | 36.578 | 33.612 | 40.023 |
| Juros | 4.181 | 7.571 | 4.608 | 12.089 |
| Instrumentos financeiros derivativos (c) | 1.063 | 7.568 | 526 | 10.591 |
| Variações monetárias ativas | 396 | 714 | 357 | 713 |
| Outras | 74 | 151 | 76 | 145 |
| | <u>36.414</u> | <u>52.582</u> | <u>39.179</u> | <u>63.561</u> |
| Despesas financeiras | | | | |
| Instrumentos financeiros derivativos (d) | (18.839) | (20.382) | (16.490) | (15.666) |
| Juros | (11.412) | (22.978) | (11.267) | (23.047) |
| Variações cambiais (b) | (9.584) | (18.926) | (8.740) | (19.763) |
| Variações monetárias passivas | (4.982) | (9.675) | (4.738) | (8.992) |
| Outras | (1.547) | (2.623) | (1.869) | (3.032) |
| | <u>(46.364)</u> | <u>(74.584)</u> | <u>(43.104)</u> | <u>(70.500)</u> |
| Resultado financeiro, líquido | <u>(9.950)</u> | <u>(22.002)</u> | <u>(3.925)</u> | <u>(6.939)</u> |
| Resumo das variações cambiais (a+b) | <u>21.116</u> | <u>17.652</u> | <u>24.872</u> | <u>20.260</u> |
| Clientes | 16.224 | 15.030 | 20.934 | 17.793 |
| Caixa e Equivalentes de Caixa | 5.545 | 3.842 | 8.402 | 3.991 |
| JCP a receber | 776 | (108) | (238) | - |
| Fornecedores | (900) | (564) | (4.202) | (1.411) |
| Outros | (529) | (548) | (24) | (113) |
| Resumo dos instrumentos derivativos (c+d) | <u>(17.776)</u> | <u>(12.814)</u> | <u>(15.964)</u> | <u>(5.075)</u> |
| Receitas | 1.063 | 7.568 | 526 | 10.591 |
| Despesas | (18.839) | (20.382) | (16.490) | (15.666) |
| Resultado líquido de variações cambiais e instrumentos financeiros derivativos | <u>3.340</u> | <u>4.838</u> | <u>8.908</u> | <u>15.185</u> |

No primeiro semestre de 2013 e 2012, os valores de ganho/ (perda) referentes a resultados de operações com derivativos, são decorrentes da política de administração financeira adotada desde 2007, de proteção contra as oscilações: i) nos preços de *commodities* no mercado internacional; ii) nas taxas de câmbio de ativos e passivos denominados em moeda estrangeira; iii) nas operações futuras sobre receitas de exportação, conforme mencionado na nota explicativa nº 33.

Notas Explicativas*(Em milhares de Reais)***32 Outras receitas e despesas operacionais, líquidas**

| | Controladora | | | |
|---|---------------------|--------------------|---------------------|--------------------|
| | 2013 | | 2012 | |
| | 2º Trimestre | 1º Semestre | 2º Trimestre | 1º Semestre |
| Outras receitas | | | | |
| Reversão provisão para contingências trabalhistas | 6.323 | 18.656 | 5.931 | 6.881 |
| Impostos recuperados | 5.307 | 9.640 | 6.119 | 12.136 |
| Energia elétrica | 1.677 | 5.361 | - | - |
| Reversão provisão fiscal | 390 | 916 | 166 | 171 |
| Ganhos na alienação de bens | 50 | 64 | 350 | 377 |
| Reversão provisões diversas | - | - | - | 265 |
| Outras receitas | <u>262</u> | <u>1.197</u> | <u>838</u> | <u>1.110</u> |
| | <u>14.009</u> | <u>35.834</u> | <u>13.404</u> | <u>20.940</u> |
| Outras despesas | | | | |
| Provisões para contingências trabalhistas | (12.955) | (25.942) | (10.738) | (18.138) |
| Energia Elétrica | (1.242) | (2.036) | - | - |
| Perdas na alienação de bens | (201) | (346) | (109) | (196) |
| Provisão para perdas com intangível | - | - | (4.454) | (4.454) |
| Provisão fiscal | - | - | (84) | (84) |
| Outras despesas | <u>(1.328)</u> | <u>(2.972)</u> | <u>(1.056)</u> | <u>(2.299)</u> |
| | <u>(15.726)</u> | <u>(31.296)</u> | <u>(16.441)</u> | <u>(25.171)</u> |
| | <u>(1.717)</u> | <u>4.538</u> | <u>(3.037)</u> | <u>(4.231)</u> |

| | Consolidado | | | |
|---|---------------------|--------------------|------------------------|--------------------|
| | 2013 | | 2012 (ajustado) | |
| | 2º Trimestre | 1º Semestre | 2º Trimestre | 1º Semestre |
| Outras receitas | | | | |
| Reversão provisão para contingências trabalhistas | 6.614 | 19.426 | 6.341 | 7.398 |
| Impostos recuperados | 5.422 | 9.938 | 6.355 | 12.577 |
| Energia elétrica | 1.676 | 5.361 | - | - |
| Reversão provisão fiscal | 392 | 920 | 166 | 171 |
| Ganhos na alienação de bens | 180 | 204 | 419 | 505 |
| Reversão provisões para passivo ambiental | - | 35 | - | - |
| Reversão provisões diversas | - | - | - | 265 |
| Outras receitas | <u>525</u> | <u>2.023</u> | <u>2.844</u> | <u>3.245</u> |
| | <u>14.809</u> | <u>37.907</u> | <u>16.125</u> | <u>24.161</u> |
| Outras despesas | | | | |
| Provisões para contingências trabalhistas | (14.353) | (27.805) | (11.813) | (19.554) |
| Energia Elétrica | (1.242) | (2.036) | - | - |
| Perdas na alienação de bens | (203) | (348) | (394) | (601) |
| Provisão para perdas com intangível | - | - | (4.454) | (4.454) |
| Provisão fiscal | - | - | (84) | (84) |
| Provisão para passivo ambiental | - | - | (1) | (1) |
| Provisões diversas | - | - | - | (244) |
| Outras despesas | <u>(3.134)</u> | <u>(6.152)</u> | <u>(1.897)</u> | <u>(5.168)</u> |
| | <u>(18.932)</u> | <u>(36.341)</u> | <u>(18.643)</u> | <u>(30.106)</u> |
| | <u>(4.123)</u> | <u>1.566</u> | <u>(2.518)</u> | <u>(5.945)</u> |

Notas Explicativas

(Em milhares de Reais)

33 Instrumentos financeiros

I. Instrumentos financeiros e gerenciamento de riscos

As demonstrações financeiras da Companhia contemplam todas as operações com instrumentos financeiros, conforme quadros abaixo:

| Ativos | Nota | Controladora | | Consolidado | |
|--|------|------------------|------------------|------------------|--------------------------|
| | | 30.06.2013 | 31.12.2012 | 30.06.2013 | 31.12.2012 (ajustado) |
| Valor justo por meio do resultado | | | | | |
| Caixa, depósitos a vista e numerário em trânsito | 8 | 34.316 | 41.060 | 45.162 | 50.403 |
| Aplicações financeiras | 8 | 198.581 | 81.542 | 203.930 | 86.705 |
| Ganhos não realizados com derivativos | 33 | 1.083 | 2.942 | 1.083 | 3.028 |
| Recebíveis | | | | | |
| Contas a receber de clientes | 9 | 305.779 | 260.374 | 407.113 | 342.910 |
| Contas a receber e empréstimos a partes relacionadas | 12 | 121.669 | 81.400 | 51.457 | 48.677 |
| Total | | 661.428 | 467.318 | 708.745 | 531.723 |
| Passivos | | | | | |
| Passivos pelo custo amortizado | | | | | |
| Financiamentos e empréstimos | 19 | (396.629) | (345.800) | (529.858) | (488.532) |
| Fornecedores | 17 | (69.317) | (51.052) | (95.041) | (74.759) |
| Contas a pagar a partes relacionadas | 12 | (17.752) | (10.281) | (20.634) | (13.192) |
| Valor justo por meio do resultado | | | | | |
| Perdas não realizadas com derivativos | 33 | (39.209) | (8.997) | (39.307) | (9.016) |
| Total | | (522.907) | (416.130) | (684.840) | (585.499) |

Visão geral

Os principais fatores de riscos aos quais a Companhia está exposta envolvem aspectos econômico-financeiros e estratégico-operacionais, os quais foram apresentados com textos detalhados nas demonstrações financeiras intermediárias de 31 de março de 2013 e nas Demonstrações Financeiras de 31 de dezembro de 2012.

A Companhia possui como prática gerir seus riscos existentes de forma conservadora, sendo que esta prática possui como principais objetivos preservar o valor e a liquidez dos ativos financeiros e garantir recursos financeiros para o bom andamento dos negócios, incluindo suas expansões. Os principais riscos financeiros considerados pela gestão da alta administração são:

- Risco operacional;
- Risco de capital;
- Risco de liquidez;
- Risco de crédito;
- Risco de mercado;
- Risco de flutuação nas taxas de juros;
- Risco de flutuação nas taxas de câmbio;

Notas Explicativas

(Em milhares de Reais)

- Risco de mercado, oscilações de preços de insumos (*Commodities*).

Essa nota apresenta informações quantitativas sobre a exposição da Companhia a cada um dos riscos supramencionados.

Estrutura de gerenciamento de risco

Risco de liquidez

No quadro abaixo são apresentadas as maturidades contratuais de passivos financeiros, incluindo pagamentos de juros estimados e excluindo o impacto de acordos de negociações de moedas pela posição líquida, bem como os ativos financeiros que são utilizados para gerenciar este risco.

| <u>Consolidado</u> | | <u>30.06.2013</u> | | | | |
|--|-------------|-----------------------|------------------|-------------------|-------------------|------------------------|
| Ativos | Nota | Valor contábil | Até 1 ano | 1 - 2 anos | 2 - 5 anos | Mais que 5 anos |
| Caixa, depósitos a vista e numerário em trânsito | 8 | 45.162 | 45.162 | - | - | - |
| Aplicações financeiras | 8 | 203.930 | 203.930 | - | - | - |
| Contas a receber de clientes | 9 | 407.113 | 407.113 | - | - | - |
| Contas a receber e empréstimos a partes relacionadas | 12 | 51.457 | 51.457 | - | - | - |
| Ganhos não realizados com derivativos | 33 | 1.083 | 1.083 | - | - | - |
| Passivos | | | | | | |
| Financiamentos e empréstimos | 19 | (529.858) | (112.155) | (24.869) | (392.834) | - |
| Fornecedores | 17 | (95.041) | (95.041) | - | - | - |
| Contas a pagar a partes relacionadas | 12 | (20.634) | (20.634) | - | - | - |
| Perdas não realizadas com derivativos | 33 | (39.307) | (39.307) | - | - | - |
| Posição líquida | | 23.905 | 441.608 | (24.869) | (392.834) | - |

| <u>Consolidado</u> | | <u>31.12.2012 (ajustado)</u> | | | | |
|--|-------------|------------------------------|------------------|-------------------|-------------------|------------------------|
| Ativos | Nota | Valor contábil | Até 1 ano | 1 - 2 anos | 2 - 5 anos | Mais que 5 anos |
| Caixa, depósitos a vista e numerário em trânsito | 8 | 50.403 | 50.403 | - | - | - |
| Aplicações financeiras | 8 | 86.705 | 86.705 | - | - | - |
| Contas a receber de clientes | 9 | 342.910 | 342.910 | - | - | - |
| Contas a receber e empréstimos a partes relacionadas | 12 | 48.677 | 48.677 | - | - | - |
| Ganhos não realizados com derivativos | 33 | 3.028 | 3.028 | - | - | - |
| Passivos | | | | | | |
| Financiamentos e empréstimos | 19 | (488.532) | (289.911) | (20.632) | (177.989) | - |
| Fornecedores | 17 | (74.759) | (74.759) | - | - | - |
| Contas a pagar a partes relacionadas | 12 | (13.192) | (13.192) | - | - | - |
| Perdas não realizadas com derivativos | 33 | (9.016) | (9.016) | - | - | - |
| Posição líquida | | (53.776) | 144.845 | (20.632) | (177.989) | - |

Não é esperado que os fluxos acima apresentados sejam antecipados.

Notas Explicativas

(Em milhares de Reais)

Risco de crédito

O valor contábil dos ativos financeiros que representam a exposição máxima ao risco de crédito na data das informações dessas demonstrações financeiras foi:

| Ativos | Nota | Controladora | | Consolidado | |
|--|------|----------------|----------------|----------------|--------------------------|
| | | 30.06.2013 | 31.12.2012 | 30.06.2013 | 31.12.2012 (ajustado) |
| Caixa, depósitos a vista e numerário em trânsito | 8 | 34.316 | 41.060 | 45.162 | 50.403 |
| Aplicações financeiras | 8 | 198.581 | 81.542 | 203.930 | 86.705 |
| Contas a receber de clientes | 9 | 305.779 | 260.374 | 407.113 | 342.910 |
| Contas a receber e empréstimos a partes relacionadas | 12 | 121.669 | 81.400 | 51.457 | 48.677 |
| Total | | 660.345 | 464.376 | 707.662 | 528.695 |

Risco de flutuação nas taxas de juros

O valor contábil dos instrumentos financeiros que representam a exposição máxima ao risco de taxas de juros na data das informações trimestrais foi:

| | Nota | Controladora | | Consolidado | |
|--|------|------------------|------------------|------------------|--------------------------|
| | | 30.06.2013 | 31.12.2012 | 30.06.2013 | 31.12.2012 (ajustado) |
| Caixa, depósitos a vista e numerário em trânsito | 8 | 34.316 | 41.060 | 45.162 | 50.403 |
| Aplicações financeiras | 8 | 198.581 | 81.542 | 203.930 | 86.705 |
| Financiamentos e Empréstimos (*), (**) e (***) | 19 | (396.629) | (345.800) | (529.858) | (488.532) |
| Total | | (163.732) | (223.198) | (280.766) | (351.424) |

(*) Detalhamento na nota 19.

(**) Dos saldos apresentados em financiamentos e empréstimos, 96% na controladora e 74% no consolidado, referem-se a operações de captação junto ao BNDES-Exim e NCE (Nota de Crédito à Exportação), sendo que as taxas são pré-fixadas.

(***) A Companhia entende que volatilidade nas taxas de juros praticadas, não incorre em nenhum impacto significativo no resultado da Companhia. Dessa forma a Companhia não designa derivativos (*swaps* de taxa de juros) como instrumentos de proteção sob um modelo de contabilidade de *hedge* de valor justo.

Fluxo de caixa efetivo - Quadro de exposição em moedas estrangeiras

Em 30 de junho de 2013, o saldo de exposição cambial da Companhia em dólares norte-americanos (Euros e Ienes equivalentes em dólares norte-americanos) foi de USD 4.049 mil na controladora e USD 7.394 mil no consolidado, conforme demonstrado no quadro abaixo:

Notas Explicativas

(Em milhares de Reais)

Exposição cambial do saldo do contas a receber e a pagar em moeda Estrangeira em 30 de junho de 2013

| Item | Valores USD Mil | | Valores EUR Mil (*) | | Valores JPY Mil (**) | |
|---|-----------------|--------------|---------------------|--------------|----------------------|-----------------|
| | Controladora | Consolidado | Controladora | Consolidado | Controladora | Consolidado |
| (+) Contas a Receber | 54.036 | 55.735 | 15.595 | 17.157 | 29.792 | 29.792 |
| (+) Depósitos à vista (em Moeda Estrangeira) | 22.235 | 22.774 | 8.493 | 8.493 | - | - |
| (-) Importações | (3.529) | (3.989) | (3.591) | (3.591) | (167.452) | (167.452) |
| (-) Termo de Moeda - Venda | (68.051) | (68.516) | (20.598) | (20.598) | 91.362 | 91.362 |
| (=) Saldo líquido de exposição cambial | 4.691 | 6.004 | (101) | 1.461 | (46.298) | (46.298) |

Saldo líquido de exposição cambial em USD (EUR e JPY equivalentes em USD) - em milhares

| Moeda | Controladora | Consolidado | | |
|--------------|--------------|--------------|-------------------------|---------|
| USD | 4.691 | 6.004 | | |
| EUR | (131) | 1.901 | (*) Paridade EUR / USD | 1,30109 |
| JPY | (510) | (510) | (**) Paridade JPY / USD | 90,7045 |
| Total | 4.050 | 7.395 | | |

Adicionalmente apresentamos o nomenclatura dos derivativos de Termo de Moeda para proteção do plano econômico da Companhia

| Controladora | Valores USD Mil | | Valores EUR Mil | | Valores JPY Mil | |
|--------------|-----------------|-------------|-----------------|-------------|-----------------|-------------|
| | Controladora | Consolidado | Controladora | Consolidado | Controladora | Consolidado |
| | (80.094) | (80.094) | (37.090) | (37.090) | 1.274.041 | 1.274.041 |

Análise de Sensibilidade

Conforme Instrução CVM no 475/08, Deliberação no 550/08, e CPC 40 (IFRS 7), a Companhia, para fins de análise de sensibilidade dos riscos de mercado, analisa conjuntamente as posições ativas e passivas indexadas em moeda estrangeira. Os cenários foram estimados com uma apreciação e desvalorização de 25% e 50% (para cada cenário), sobre o Real, utilizando as taxas de venda divulgadas em 28 de junho de 2013 pelo Banco Central do Brasil para as moedas USD, EUR e JPY.

| | Controladora | | | | Consolidado | | | |
|------------|---|--|----------------------------|-----------|---|--|----------------------------|-----------|
| | Taxa de câmbio USD/BRL de Liquidação das cambiais | * Saldo Líquido de Exposição Cambial Valor USD | ** Taxa média das Cambiais | Total BRL | Taxa de câmbio USD/BRL de Liquidação das cambiais | * Saldo Líquido de Exposição Cambial Valor USD | ** Taxa média das Cambiais | Total BRL |
| 50% Melhor | 3,3200 | | 2,1681 | 5.403 | 3,3200 | | 2,1669 | 6.923 |
| 25% Melhor | 2,7700 | | 2,1681 | 2.823 | 2,7700 | | 2,1669 | 3.621 |
| Realista | 2,2156 | 4,691 | 2,1681 | 223 | 2,2156 | 6,004 | 2,1669 | 292 |
| 25% Pior | 1,6600 | | 2,1681 | (2.384) | 1,6600 | | 2,1669 | (3.043) |
| 50% Pior | 1,1100 | | 2,1681 | (4.964) | 1,1100 | | 2,1669 | (6.346) |

| | Controladora | | | | Consolidado | | | |
|------------|---|--|----------------------------|-----------|---|--|----------------------------|-----------|
| | Taxa de câmbio EUR/BRL de Liquidação das cambiais | * Saldo Líquido de Exposição Cambial Valor EUR | ** Taxa média das Cambiais | Total BRL | Taxa de câmbio EUR/BRL de Liquidação das cambiais | * Saldo Líquido de Exposição Cambial Valor EUR | ** Taxa média das Cambiais | Total BRL |
| 50% Melhor | 1,4400 | | 2,8596 | 143 | 4,3200 | | 2,8538 | 2.142 |
| 25% Melhor | 2,1600 | | 2,8596 | 71 | 3,6000 | | 2,8538 | 1.090 |
| Realista | 2,8827 | (101) | 2,8596 | (2) | 2,8827 | 1,461 | 2,8538 | 42 |
| 25% Pior | 3,6000 | | 2,8596 | (75) | 2,1600 | | 2,8538 | (1.014) |
| 50% Pior | 4,3200 | | 2,8596 | (148) | 1,4400 | | 2,8538 | (2.065) |

| | Controladora | | | | Consolidado | | | |
|------------|---|--|----------------------------|-----------|---|--|----------------------------|-----------|
| | Taxa de câmbio JPY/BRL de Liquidação das cambiais | * Saldo Líquido de Exposição Cambial Valor JPY | ** Taxa média das Cambiais | Total BRL | Taxa de câmbio JPY/BRL de Liquidação das cambiais | * Saldo Líquido de Exposição Cambial Valor JPY | ** Taxa média das Cambiais | Total BRL |
| 50% Melhor | 0,01000 | | 0,02233 | 571 | 0,01000 | | 0,02233 | 571 |
| 25% Melhor | 0,02000 | | 0,02233 | 108 | 0,02000 | | 0,02233 | 108 |
| Realista | 0,02233 | (46.298) | 0,02233 | - | 0,02233 | (46.298) | 0,02233 | - |
| 25% Pior | 0,03000 | | 0,02233 | (355) | 0,03000 | | 0,02233 | (355) |
| 50% Pior | 0,03000 | | 0,02233 | (355) | 0,03000 | | 0,02233 | (355) |

(*) Valores em milhares

(**) Taxas médias de embarque das cambiais que compõem o saldo líquido de exposição cambial.

Notas Explicativas

(Em milhares de Reais)

Fluxo de caixa orçado - Exposição em moedas estrangeiras

A Companhia projeta e efetua suas operações com base em seus fluxos de caixa atual e, caso haja alterações futuras no câmbio, poderá ocasionar dispêndios para a Companhia. Visando a proteção do seu fluxo de caixa futuro sobre as oscilações de moeda, a Companhia tem por política a contratação de operações de vendas de contratos a termo de dólares norte-americanos, euros e ienes (NDF - *Non-deliverable Forward*).

Quadro da análise de sensibilidade

Quadro de Sensibilidade da Controladora sobre as Operações de Derivativos nas moedas Euro, USD e JPY em NDF's, sobre o saldo líquido entre Exportações/Importações a serem realizadas nos anos de 2013, 2014 e 2015.

| Cenário | Taxa de câmbio USD/BRL de Liquidação das operações | Valor USD (Milhares) Nocial | Taxa média ponderada - Vencimento (*) | Ajuste em R\$ Milhares | Taxa de câmbio EUR/BRL de Liquidação das operações (Paridade USD/EUR 1,27) | Valor Euro (Milhares) Nocial | Taxa média ponderada - Vencimento (*) | Ajuste em R\$ Milhares | Taxa de câmbio JPY/BRL de Liquidação das operações | Valor JPY (Milhares) Nocial | Taxa média ponderada - Vencimento (*) | Ajuste em R\$ Milhares | Ajuste Total R\$ Milhares | Efeito total de Ajustes no PL R\$ Milhares | Efeito líquido sobre o resultado R\$ Milhares |
|-------------|--|-----------------------------|---------------------------------------|------------------------|--|------------------------------|---------------------------------------|------------------------|--|-----------------------------|---------------------------------------|------------------------|---------------------------|--|---|
| 50% Melhor | 1,1078 | 80,094 | 2,3667 | 100,830 | 1,4414 | 37,090 | 3,0736 | 60,539 | 0,0335 | (1,274,041) | 0,0238 | 12,358 | 173,727 | 173,727 | - |
| 25% Melhor | 1,6617 | 80,094 | 2,3667 | 56,466 | 2,1620 | 37,090 | 3,0736 | 33,810 | 0,0279 | (1,274,041) | 0,0238 | 5,246 | 95,521 | 95,521 | - |
| Realista ** | 2,2156 | 80,094 | 2,3667 | 12,102 | 2,8827 | 37,090 | 3,0736 | 7,080 | 0,0223 | (1,274,041) | 0,0238 | (1,866) | 17,315 | 17,315 | - |
| 25% Pior | 2,7695 | 80,094 | 2,3667 | (32,263) | 3,6034 | 37,090 | 3,0736 | (19,649) | 0,0167 | (1,274,041) | 0,0238 | (8,979) | (60,890) | (60,890) | - |
| 50% Pior | 3,3234 | 80,094 | 2,3667 | (76,627) | 4,3241 | 37,090 | 3,0736 | (46,379) | 0,0112 | (1,274,041) | 0,0238 | (16,091) | (139,096) | (139,096) | - |

Quadro de Sensibilidade do Consolidado sobre as Operações de Derivativos nas moedas Euro, USD e JPY em NDF's, sobre o saldo líquido entre Exportações/Importações a serem realizadas nos anos de 2013, 2014 e 2015.

| Cenário | Taxa de câmbio USD/BRL de Liquidação das operações | Valor USD (Milhares) Nocial | Taxa média ponderada - Vencimento (*) | Ajuste em R\$ Milhares | Taxa de câmbio EUR/BRL de Liquidação das operações (Paridade USD/EUR 1,27) | Valor Euro (Milhares) Nocial | Taxa média ponderada - Vencimento (*) | Ajuste em R\$ Milhares | Taxa de câmbio JPY/BRL de Liquidação das operações | Valor JPY (Milhares) Nocial | Taxa média ponderada - Vencimento (*) | Ajuste em R\$ Milhares | Ajuste Total R\$ Milhares | Efeito total de Ajustes no PL R\$ Milhares | Efeito líquido sobre o resultado R\$ Milhares |
|-------------|--|-----------------------------|---------------------------------------|------------------------|--|------------------------------|---------------------------------------|------------------------|--|-----------------------------|---------------------------------------|------------------------|---------------------------|--|---|
| 50% Melhor | 1,1078 | 80,094 | 2,3667 | 100,830 | 1,4414 | 37,090 | 3,0736 | 60,539 | 0,0335 | (1,274,041) | 0,0238 | 12,358 | 173,727 | 173,727 | - |
| 25% Melhor | 1,6617 | 80,094 | 2,3667 | 56,466 | 2,1620 | 37,090 | 3,0736 | 33,810 | 0,0279 | (1,274,041) | 0,0238 | 5,246 | 95,521 | 95,521 | - |
| Realista ** | 2,2156 | 80,094 | 2,3667 | 12,102 | 2,8827 | 37,090 | 3,0736 | 7,080 | 0,0223 | (1,274,041) | 0,0238 | (1,866) | 17,315 | 17,315 | - |
| 25% Pior | 2,7695 | 80,094 | 2,3667 | (32,263) | 3,6034 | 37,090 | 3,0736 | (19,649) | 0,0167 | (1,274,041) | 0,0238 | (8,979) | (60,890) | (60,890) | - |
| 50% Pior | 3,3234 | 80,094 | 2,3667 | (76,627) | 4,3241 | 37,090 | 3,0736 | (46,379) | 0,0112 | (1,274,041) | 0,0238 | (16,091) | (139,096) | (139,096) | - |

* Taxa média ponderada no vencimento é a taxa média das operações de derivativos em carteira.

**Nesta análise de sensibilidade foram utilizadas as taxas de venda divulgadas em 28.06.2013 pelo Banco Central do Brasil para as moedas USD, EUR e JPY.

Notas Explicativas**MAHLE Metal Leve S.A.****Notas explicativas às demonstrações financeiras intermediárias***(Em milhares de Reais)*

Todos os instrumentos são negociados com bancos de primeira linha em mercado de balcão organizado, devidamente registrados na CETIP, conforme apresentado a seguir: Nocional na tabela abaixo.

| | Taxa <i>Forward</i> Média Ponderada Valor para Liquidação | Valor de Referência (Nocional) - mil | | | |
|-----------------------|---|--------------------------------------|------------|-------------|-----------------------|
| | | Controladora | | Consolidado | |
| | | 30.06.2013 | 30.06.2012 | 30.06.2013 | 30.06.2012 (ajustado) |
| (1) Moeda Estrangeira | | | | | |
| Posição Passiva EUR | 2,82563 | 57.688 | 51.820 | 57.688 | 52.478 |
| Posição Passiva USD | 2,13283 | 148.145 | 141.475 | 148.610 | 143.586 |
| Posição Ativa JPY | 0,02392 | (1.274.041) | (754.852) | (1.365.403) | (754.852) |

| | Taxa <i>Forward</i> Média Ponderada Valor para Liquidação | Valor Justo de Mercado - R\$ mil | | | |
|-----------------------|---|----------------------------------|------------|-------------|-----------------------|
| | | Controladora | | Consolidado | |
| | | 30.06.2013 | 30.06.2012 | 30.06.2013 | 30.06.2012 (ajustado) |
| (1) Moeda Estrangeira | | | | | |
| Posição Passiva EUR | 2,82563 | (10.733) | (819) | (10.733) | (849) |
| Posição Passiva USD | 2,13283 | (25.380) | (7.579) | (25.478) | (7.705) |
| Posição Ativa JPY | 0,02392 | (377) | 430 | (318) | 430 |

Contrapartes: ABC Brasil; Bradesco; Brasil; Deutsche; HSBC; Itaú BBA; Pactual; Santander; Votorantim, WestLB.

Risco de mercado, oscilações de preços de insumos (Commodities)

A tabela abaixo demonstra a posição em aberto em 30.06.2013 e 30.06.2012:

| Posição Ativa | Preço Médio Ponderado para o Vencimento | Valor de Referência (Nocional) - toneladas | | | |
|------------------------|---|--|--------------|-------------|-----------------------|
| | | Controladora | | Consolidado | |
| | | 30.06.2013 | 30.06.2012 | 30.06.2013 | 30.06.2012 (ajustado) |
| (2) Commodities | | | | | |
| Alumínio | 1.795 | 366 | 562 | 366 | 562 |
| Cobre | 6.782 | 315 | 594 | 315 | 594 |
| Estanho | 19.828 | 6 | 59 | 6 | 59 |
| Níquel | 13.890 | 98 | 145 | 98 | 145 |
| TOTAL | | 785 | 1.360 | 785 | 1.360 |

Notas Explicativas*(Em milhares de Reais)*

| <u>Posição Ativa</u> | Preço Médio Ponderado para o Vencimento | <u>Valor de Referência (Valor Justo de Mercado)</u> | | | |
|-------------------------------|---|---|-----------------------|-----------------------|--------------------------|
| | | Controladora | | Consolidado | |
| | | 30.06.2013 | 30.06.2012 | 30.06.2013 | 30.06.2012 (ajustado) |
| <u>(2) Commodities</u> | | | | | |
| Alumínio | 1.795 | (216) | (462) | (216) | (462) |
| Cobre | 6.782 | (730) | (578) | (730) | (578) |
| Estanho | 19.828 | (1) | (689) | (1) | (689) |
| Níquel | 13.890 | (748) | (643) | (748) | (643) |
| TOTAL | | <u>(1.695)</u> | <u>(2.372)</u> | <u>(1.695)</u> | <u>(2.372)</u> |

Contrapartes: Bradesco; Itaú BBA; Votorantim.

Quadro da análise de sensibilidade

Conforme Instrução CVM nº 475/08, Deliberação nº 550/08, e CPC 40 (IFRS 7), a Companhia, para fins de análise de sensibilidade substitui a taxa de câmbio e preços das commodities do fechamento de 28 de junho de 2013, pelas taxas e preços estressados apurados conforme cenários abaixo.

Notas Explicativas*(Em milhares de Reais)***Análise de sensibilidade sobre resultado das operações de compra de contratos de swap de commodities
Controladora e Consolidado**

| <i>Commodity</i> | Volume de Toneladas | Preço de Liquidação (USD/ton.) Vencimento | Preço Médio Ponderado (USD/ton.) Vencimento | Ajuste Total BRL | Efeito Total sobre Compras de Commodities BRL |
|------------------|----------------------------|--|--|-------------------------|--|
| Níquel | | | | | |
| 50% Melhor | | 20.520 | | 1.440 | (1.440) |
| 25% Melhor | | 17.100 | | 697 | (697) |
| Realista | 98 | 13.680 | 13.890 | (45) | 45 |
| 25% Pior | | 10.260 | | (788) | 788 |
| 50% Pior | | 6.840 | | (1.531) | 1.531 |
| Cobre | | | | | |
| 50% Melhor | | 10.126 | | 2.334 | (2.334) |
| 25% Melhor | | 8.438 | | 1.156 | (1.156) |
| Realista | 315 | 6.751 | 6.782 | (22) | 22 |
| 25% Pior | | 5.063 | | (1.200) | 1.200 |
| 50% Pior | | 3.375 | | (2.378) | 2.378 |
| Alumínio | | | | | |
| 50% Melhor | | 2.597 | | 650 | (650) |
| 25% Melhor | | 2.164 | | 299 | (299) |
| Realista | 366 | 1.731 | 1.795 | (52) | 52 |
| 25% Pior | | 1.298 | | (403) | 403 |
| 50% Pior | | 866 | | (754) | 754 |
| Estanho | | | | | |
| 50% Melhor | | 29.700 | | 131 | (131) |
| 25% Melhor | | 24.750 | | 65 | (65) |
| Realista | 6 | 19.800 | 19.828 | (0) | 0 |
| 25% Pior | | 14.850 | | (66) | 66 |
| 50% Pior | | 9.900 | | (132) | 132 |
| | | Efeito Líquido (Hedge - CPV) | | Total | |
| | | 50% Melhor | - | 4.555 | (4.555) |
| | | 25% Melhor | - | 2.218 | (2.218) |
| | | Realista | - | (119) | 119 |
| | | 25% Pior | - | (2.457) | 2.457 |
| | | 50% Pior | - | (4.794) | 4.794 |

Nesta análise de sensibilidade foi utilizada a taxa de venda da moeda USD divulgada em 28 de junho de 2013 pelo Banco Central do Brasil e os preços dos metais divulgados nesta mesma data pela LME (*London Metal Exchange*).

Os resultados e provisões oriundos dos instrumentos financeiros derivativos de câmbio e *commodities* afetaram as informações da Companhia e suas controladas conforme demonstrado abaixo:

Notas Explicativas

(Em milhares de Reais)

| | 30.06.2013 | | 30.06.2012 | | |
|--|----------------|-----------------|-----------------|------------------------|-----------------|
| | Controladora | Consolidado | Controladora | Consolidado (ajustado) | |
| Resultados com derivativos (exportações/importações) | | | | | |
| Provisões | | | | | |
| - Operações sobre o contas a receber e a pagar | (BP) | (13.101) | (13.198) | (1.660) | (1.815) |
| - Reversão da provisão | | (1.537) | (1.604) | 5.055 | 5.294 |
| Efeito caixa | | | | | |
| - Operações sobre o contas a receber e a pagar | | 1.884 | 1.988 | (8.380) | (8.554) |
| | Nota 31 | (12.754) | (12.814) | (4.985) | (5.075) |
| TOTAL OPERAÇÕES COM DERIVATIVOS - RESULTADO FINANCEIRO LÍQUIDO | | (12.754) | (12.814) | (4.985) | (5.075) |
| Resultado Bruto | | | | | |
| Receita bruta de vendas | | | | | |
| - Operações sobre as vendas a serem realizadas | (BP) | - | - | (1.290) | (1.290) |
| - Reversão da provisão | | 455 | 455 | 455 | 455 |
| - Liquidações com efeito caixa | | (5.484) | (5.484) | (2.966) | (2.966) |
| | | (5.029) | (5.029) | (3.801) | (3.801) |
| Custo dos produtos vendidos | | | | | |
| - Operações sobre as compras a serem realizadas | (BP) | - | - | (278) | (278) |
| - Reversão da provisão | | - | - | 196 | 196 |
| - Liquidações com efeito caixa | | (298) | (298) | (1.488) | (1.488) |
| | | (298) | (298) | (1.570) | (1.570) |
| TOTAL OPERAÇÕES COM DERIVATIVOS - RESULTADO BRUTO | | (5.327) | (5.327) | (5.371) | (5.371) |
| Patrimônio líquido | | | | | |
| Provisões | | | | | |
| - Operações sobre as vendas a serem realizadas | (BP) | (23.330) | (23.330) | (5.019) | (5.019) |
| - Operações sobre <i>commodities</i> | (BP) | (1.695) | (1.695) | (2.094) | (2.094) |
| Imposto de renda e contribuição social diferido | | 8.508 | 8.508 | 2.419 | 2.419 |
| Resultado Equivalência Controladas | | - | - | - | - |
| TOTAL OPERAÇÕES COM DERIVATIVOS - PATRIMÔNIO LÍQUIDO | | (16.517) | (16.517) | (4.694) | (4.694) |
| Provisão de perdas e ganhos não realizados com derivativos | | | | | |
| (BP) - Soma do balanço patrimonial líquido | | | | | |
| Balanço Patrimonial Ativo | | 1.083 | 1.083 | 1.902 | 1.915 |
| Balanço Patrimonial Passivo | | (39.209) | (39.307) | (12.243) | (12.412) |
| Balanço Patrimonial Líquido | | (38.126) | (38.224) | (10.341) | (10.497) |
| Variações cambiais (ativas e passivas) | | 17.024 | 17.652 | 19.720 | 20.260 |
| Resultados com derivativos (exportações/importações) | | (12.754) | (12.814) | (4.985) | (5.075) |
| Receita bruta de vendas | | (5.029) | (5.029) | (3.801) | (3.801) |
| Custo dos produtos vendidos | | (298) | (298) | (1.570) | (1.570) |
| EFEITOS DE VARIAÇÃO CAMBIAL E INSTRUMENTOS FINANCEIROS NO RESULTADO | | (1.057) | (489) | 9.364 | 9.814 |

Valor justo versus valor contábil

Os valores justos dos ativos e passivos financeiros, juntamente com os valores contábeis apresentados no balanço patrimonial, são os seguintes:

Notas Explicativas

(Em milhares de Reais)

| | Nota | Consolidado | | | |
|--|------|------------------|------------------|-----------------------|------------------|
| | | 30.06.2013 | | 31.12.2012 (ajustado) | |
| | | Valor Contábil | Valor Justo | Valor Contábil | Valor Justo |
| Ativos | | | | | |
| Caixa, depósitos a vista e numerário em trânsito | 8 | 45.162 | 45.162 | 50.403 | 50.403 |
| Aplicações financeiras | 8 | 203.930 | 203.930 | 86.705 | 86.705 |
| Contas a receber de clientes | 9 | 407.113 | 407.113 | 342.910 | 342.910 |
| Contas a receber e empréstimos a partes relacionadas | 12 | 51.457 | 51.457 | 48.677 | 48.677 |
| Ganhos não realizados com derivativos | 33 | 1.083 | 1.083 | 3.028 | 3.028 |
| Total | | 708.745 | 708.745 | 531.723 | 531.723 |
| Passivos | | | | | |
| Financiamentos e empréstimos | 19 | (529.858) | (529.858) | (488.532) | (488.532) |
| Fornecedores | 17 | (95.041) | (95.041) | (74.759) | (74.759) |
| Contas a pagar a partes relacionadas | 12 | (20.634) | (20.634) | (13.192) | (13.192) |
| Perdas não realizadas com derivativos | 33 | (39.307) | (39.307) | (9.016) | (9.016) |
| Posição líquida | | (684.840) | (684.840) | (585.499) | (585.499) |

- As aplicações financeiras em CDBs (Certificado de Depósito Bancário) e instrumentos similares possuem liquidez diária com recompra na “curva do papel” e, portanto, a Companhia entende que seu valor justo corresponde ao seu valor contábil.

- Para os financiamentos e empréstimos a Companhia entende que o valor justo corresponde ao seu valor contábil. Os mesmos foram contabilizados pelos valores originais contratados; os juros são apropriados mensalmente na contabilidade; e, em sua maioria (95,6% no consolidado), são representados por operações cuja liquidação pode ser efetuada a qualquer momento (a critério da Companhia) pelo valor contábil e sem ônus.

Na tabela abaixo são apresentados a hierarquia de valor justo, segundo classificação do CPC 40 (IFRS 7).

Notas Explicativas

(Em milhares de Reais)

As contribuições são definidas de acordo com o enquadramento em determinadas faixas salariais. Anualmente, o Administrador realiza avaliação atuarial do plano para determinar eventuais ajustes nos níveis de contribuição.

A Companhia contribuiu para o plano de previdência com o montante de R\$ 2.303 em 30 de junho de 2013 (R\$ 2.174 no primeiro semestre de 2012).

35 Cobertura de seguros

A Companhia adota a política de contratar cobertura de seguros para os bens sujeitos a riscos por montantes considerados suficientes para cobrir eventuais sinistros, considerando a natureza de sua atividade. As premissas de risco adotadas, dada a sua natureza, não fazem parte do escopo de uma revisão, conseqüentemente não foram analisadas pelos nossos auditores independentes.

Para o exercício de 2013, a cobertura de seguros contra riscos operacionais é composta de R\$ 800.000 para danos materiais e lucros cessantes combinados.

* * *

Pareceres e Declarações / Relatório da Revisão Especial - Sem Ressalva

Relatório sobre a revisão de informações trimestrais

Aos Administradores e Acionistas
MAHLE Metal Leve S.A.

Introdução

Revisamos as informações contábeis intermediárias, individuais e consolidadas, da MAHLE Metal Leve S.A., contidas no Formulário de Informações Trimestrais - ITR referente ao trimestre findo em 30 de junho de 2013, que compreendem o balanço patrimonial em 30 de junho de 2013 e as respectivas demonstrações do resultado e do resultado abrangente para os períodos de três e de seis meses findos nessa data e das mutações do patrimônio líquido e dos fluxos de caixa para o período de seis meses findo nessa data, assim como o resumo das principais políticas contábeis e as demais notas explicativas.

Responsabilidade da administração
sobre as informações contábeis intermediárias

A administração é responsável pela elaboração das informações contábeis intermediárias individuais de acordo com o Pronunciamento Técnico CPC 21 (R1) – Demonstração Intermediária e das informações contábeis intermediárias consolidadas de acordo com o Pronunciamento Técnico CPC 21 (R1) – Demonstração Intermediária e com a norma internacional de contabilidade IAS 34 – Interim Financial Reporting, emitida pelo International Accounting Standards Board (IASB), assim como pela apresentação dessas informações de forma condizente com as normas expedidas pela Comissão de Valores Mobiliários, aplicáveis à elaboração das Informações Trimestrais - ITR. Nossa responsabilidade é a de expressar uma conclusão sobre essas informações contábeis intermediárias com base em nossa revisão.

Alcance da revisão das informações
contábeis intermediárias

Conduzimos nossa revisão de acordo com as normas brasileiras e internacionais de revisão de informações intermediárias (NBC TR 2410 – Revisão de Informações Intermediárias Executada pelo Auditor da Entidade e ISRE 2410 – Review of Interim Financial Information Performed by the Independent Auditor of the Entity, respectivamente). Uma revisão de informações intermediárias consiste na realização de indagações, principalmente às pessoas responsáveis pelos assuntos financeiros e contábeis e na aplicação de procedimentos analíticos e de outros procedimentos de revisão. O alcance de uma revisão é significativamente menor do que o de uma auditoria conduzida de acordo com as normas de auditoria e, conseqüentemente, não nos permitiu obter segurança de que tomamos conhecimento de todos os assuntos significativos que poderiam ser identificados em uma auditoria. Portanto, não expressamos uma opinião de auditoria.

Conclusão sobre as informações
intermediárias individuais

Com base em nossa revisão, não temos conhecimento de nenhum fato que nos leve a acreditar que as informações contábeis intermediárias individuais incluídas nas informações trimestrais acima referidas não foram elaboradas, em todos os aspectos relevantes, de acordo com o CPC 21 (R1) aplicável à elaboração das Informações Trimestrais - ITR, e apresentadas de forma condizente com as normas expedidas pela Comissão de Valores Mobiliários.

Conclusão sobre as informações
intermediárias consolidadas

Com base em nossa revisão, não temos conhecimento de nenhum fato que nos leve a acreditar que as informações contábeis intermediárias consolidadas incluídas nas informações trimestrais acima referidas não foram elaboradas, em todos os aspectos relevantes, de acordo com o CPC 21 (R1) e o IAS 34, aplicáveis à elaboração das Informações Trimestrais - ITR, e apresentadas de forma condizente com as normas expedidas pela Comissão de Valores Mobiliários.

Outros assuntos

Demonstrações
do valor adicionado

Revisamos, também, as demonstrações do valor adicionado (DVA), individuais e consolidadas, referentes ao período de seis meses findo em 30 de junho de 2013, preparadas sob a responsabilidade da administração da Companhia, cuja apresentação nas informações intermediárias é requerida de acordo com as normas expedidas pela Comissão de Valores Mobiliários aplicáveis à elaboração de Informações Trimestrais – ITR e considerada informação suplementar pelas IFRS, que não requerem a apresentação da DVA. Essas demonstrações foram submetidas aos mesmos procedimentos de revisão descritos anteriormente e, com base em nossa

revisão, não temos conhecimento de nenhum fato que nos leve a acreditar que não foram elaboradas de maneira consistente, em todos os seus aspectos relevantes, em relação às informações contábeis intermediárias individuais e consolidadas tomadas em conjunto.

Auditoria e revisão das cifras do ano anterior

As Informações Trimestrais - ITR mencionadas no primeiro parágrafo incluem informações contábeis correspondentes ao resultado e ao resultado abrangente para os períodos de três e de seis meses findos em 30 de junho de 2012, e às mutações do patrimônio líquido, fluxos de caixa e valor adicionado do período de seis meses findo nessa data, obtidas das informações trimestrais – ITR daquele trimestre, e aos balanços patrimoniais em 31 de dezembro de 2012, obtidas das demonstrações financeiras em 31 de dezembro de 2012, preparadas originalmente antes dos ajustes descritos na Nota 3, que foram efetuados para alterar essas informações financeiras de 2012, apresentadas para fins de comparação. A revisão das Informações Trimestrais - ITR do trimestre findo em 30 de junho de 2012 e o exame das demonstrações financeiras do exercício findo em 31 de dezembro de 2012, como preparadas originalmente, foram conduzidos sob a responsabilidade de outros auditores independentes, que emitiram relatórios de revisão e de auditoria com datas de 2 de agosto de 2012 e 11 de março de 2013, respectivamente, sem ressalvas.

Como parte de nossa revisão das informações financeiras do trimestre findo em 30 de junho de 2013, outros auditores independentes foram contratados para revisar os ajustes descritos na Nota 3, que foram efetuados para alterar as informações financeiras constantes das Informações Trimestrais - ITR do trimestre findo em 30 de junho de 2012 e das demonstrações financeiras do exercício findo em 31 de dezembro de 2012, apresentadas para fins de comparação. Com base nessa revisão, nada chegou ao conhecimento dos outros auditores independentes de que tais ajustes não sejam apropriados ou não foram corretamente efetuados, em todos os aspectos relevantes. Não fomos contratados para auditar, revisar ou aplicar quaisquer outros procedimentos sobre as Informações Trimestrais - ITR da Companhia referentes às cifras de 2012 e, portanto, não expressamos opinião ou qualquer forma de assecuração sobre as informações financeiras daquele exercício tomadas em conjunto.

Campinas, 7 de agosto de 2013

PricewaterhouseCoopers
Auditores Independentes
CRC 2SP000160/O-5 "F"

Mauricio Colombari
Contador CRC 1SP195838/O-3

Pareceres e Declarações / Declaração dos Diretores sobre as Demonstrações Financeiras

Declaração dos diretores sobre as demonstrações financeiras individuais e consolidadas

MAHLE Metal Leve S.A.
CNPJ nº 60.476.884/0001-87
Companhia Aberta

DECLARAÇÃO

Os Srs. Claus Hoppen e Caio Gonçalves de Moraes, diretores da MAHLE Metal Leve S.A., com sede social na Avenida Ernst MAHLE, 2000, bairro Mombaça, na cidade de Mogi Guaçu, SP, em atendimento ao disposto no inciso VI, do Artigo 25, da Instrução CVM nº 480, de 07 de dezembro de 2009, declaram que:

Reviram, discutiram e concordam com as demonstrações financeiras intermediárias individuais e consolidadas da MAHLE Metal Leve S.A. referentes ao trimestre findo em 30 de junho de 2013, e autorizam a sua conclusão.

Mogi Guaçu, 5 de agosto de 2013

Claus Hoppen
Diretor Presidente

Caio Gonçalves de Moraes
Diretor Executivo

Pareceres e Declarações / Declaração dos Diretores sobre o Relatório dos Auditores Independentes

Declaração dos diretores sobre o relatório dos auditores independentes sobre as demonstrações financeiras

MAHLE Metal Leve S.A.
CNPJ nº 60.476.884/0001-87
Companhia Aberta

DECLARAÇÃO

Os Srs. Claus Hoppen e Caio Gonçalves de Moraes, diretores da MAHLE Metal Leve S.A., com sede social na Avenida Ernst MAHLE, 2000, bairro Mombaca, na cidade de Mogi Guaçu, SP, em atendimento ao disposto no inciso V, do Artigo 25, da Instrução CVM nº 480, de 07 de dezembro de 2009, declaram que:

Reviram, discutiram e concordam com a opinião expressa pela PricewaterhouseCoopers Auditores Independentes, sobre as demonstrações financeiras intermediárias individuais e consolidadas da MAHLE Metal Leve S.A. referentes ao trimestre findo em 30 de junho de 2013.

Mogi Guaçu, 5 de agosto de 2013

Claus Hoppen
Diretor Presidente

Caio Gonçalves de Moraes
Diretor Executivo