

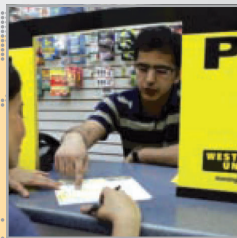

Banco Western Union do Brasil

BANCO WESTERN UNION DO BRASIL S.A. CNPJ nº 13.720.915/0001-13



RELATÓRIO DA ADMINISTRAÇÃO

Senhores Acionistas Submetemos à apreciação de V.Sas. as demonstrações financeiras relativas a 30/06/2016 e 30/06/2015, bem como as respectivas notas explicativas e relatório dos auditores independentes.

BALANÇOS PATRIMONIAIS - 30 DE JUNHO DE 2016 E 2015

Table with 3 columns: Item, 30/06/2016, 30/06/2015. Rows include Ativo, Circulante, Disponibilidades, Reservas livres, etc.

As notas explicativas são parte integrante das demonstrações financeiras

NOTAS EXPLICATIVAS ÀS DEMONSTRAÇÕES FINANCEIRAS - 30 DE JUNHO DE 2016 E 2015

1. Contexto operacional: O Banco Western Union do Brasil S.A. ("Banco"), controlado pela Western Union do Brasil Participações Ltda. (100%), constituído em 17 de dezembro de 2010 na forma de sociedade anônima de capital fechado e organizado sob a forma de banco comercial, foi autorizado a funcionar pelo Banco Central do Brasil-BACEN a partir 5 de maio de 2011, iniciando suas atividades operacionais em 10 de outubro de 2011.

2. Apresentação das demonstrações financeiras: As demonstrações financeiras foram elaboradas de acordo com as práticas contábeis adotadas no Brasil, que consideram as diretrizes contábeis emanadas da Lei das Sociedades por Ações Lei nº 6.404/76 alterada pela Lei nº 11.638/07e Lei nº 11.941/09, além das normas e instruções do Banco Central do Brasil - BACEN, consubstanciadas no Plano Contábil das Instituições do Sistema Financeiro Nacional (COSIF). A elaboração das demonstrações financeiras, de acordo com as práticas contábeis adotadas no Brasil, requer que a Administração use julgamento na determinação e registro de estimativas contábeis.

3. Principais práticas contábeis: As práticas contábeis mais relevantes adotadas pelo Banco são as seguintes: a) Auração do resultado: As receitas e despesas são apropriadas pelo regime de competência, observando-se o critério pro rata dia para as de natureza financeira. As receitas e despesas de natureza financeira são calculadas com base no método exponencial, exceto aquelas relativas a títulos descontados ou relacionados com operações no exterior, as quais são calculadas com base no método linear. As operações com taxas prefixadas são registradas pelo valor de resgate e as receitas e despesas correspondentes ao período futuro são registradas em conta redutora dos respectivos ativos e passivos.

9. Patrimônio líquido: a) Capital social: Nos semestres findos em 30 de junho de 2016 e 2015, o capital social é representado por 24.517.495 ações ordinárias, em sua totalidade nominativas e sem valor nominal, no valor total de R\$ 24.517,1. b) Distribuição de dividendos e juros sobre capital próprio em: Sobre o lucro líquido apurado no semestre serão destacados 5% (cinco por cento) para constituição de reserva legal, até o alcance limite previsto em lei e 20% (vinte e cinco por cento) a ser distribuído como dividendos mínimos obrigatórios.

11. Despesas de pessoal: Benefícios Encargos sociais Salários e proventos Outros Total

12. Despesas tributárias: Imposto sobre Serviços de Qualquer Natureza - ISS Contribuição ao Cofins Contribuição ao PIS/PASEP Outros Total

13. Outras receitas operacionais: Nos semestres findos em 30 de junho 2016 e 2015, os saldos são compostos principalmente por reembolsos de despesas administrativas entre o Banco Western Union do Brasil S.A. e a Western Union Corretora de Câmbio S.A. no montante de R\$ 717 e R\$ 790, respectivamente (Nota 16).

14. Outras despesas administrativas: Comunicações Manutenção e conservação de bens Processamento de dados Publicidade Seguros Serviços do sistema financeiro Serviços de terceiros e especializados Transportes Outros Total

15. Gerenciamento de risco: A Gestão de Riscos no Banco Western Union do Brasil S.A. ("Western Union") conta com oito frentes de atuação: Gestão de Riscos de Mercado, Operacional, Liquidez, Crédito, Capital, Socioambiental, Compliance e Controles Internos. A gestão de risco das operações é efetuada por meio de políticas internas e equipes independentes das áreas de negócio no Banco, que monitoram os diversos riscos inerentes às operações e/ou processos. Essas estruturas de gerenciamento podem ser assim resumidas: a) Risco de mercado: implica no monitoramento e revisão da exposição a todos os riscos geradores de perdas potenciais de valor de instrumentos ou produtos financeiros provenientes de movimentos dos mercados relacionados aos produtos oferecidos pela Western Union.

As operações realizadas no período estão alinhadas aos objetivos estratégicos estabelecidos para a instituição. O resultado apurado reflete a expectativa de projeção de negócios da Western Union no Brasil, com gastos alocados em investimentos com estrutura operacional e no desenvolvimento de novos negócios no País. O Banco Western Union do Brasil S.A. apurou resultado positivo pelo quinto semestre consecutivo desde o início das operações no Brasil em 2011, registrando um lucro líquido no semestre de R\$ 726 (R\$ 545 em 30/06/2015), com um patrimônio líquido de R\$ 22.131 (R\$ 20.653 em

Table with 3 columns: Item, 30/06/2016, 30/06/2015. Rows include Passivo, Circulante, Depósito à vista, Instrumentos financeiros derivativos, etc.

As notas explicativas são parte integrante das demonstrações financeiras

BALANÇOS PATRIMONIAIS - 30 DE JUNHO DE 2016 E 2015

1. Contexto operacional: O Banco Western Union do Brasil S.A. ("Banco"), controlado pela Western Union do Brasil Participações Ltda. (100%), constituído em 17 de dezembro de 2010 na forma de sociedade anônima de capital fechado e organizado sob a forma de banco comercial, foi autorizado a funcionar pelo Banco Central do Brasil-BACEN a partir 5 de maio de 2011, iniciando suas atividades operacionais em 10 de outubro de 2011.

2. Apresentação das demonstrações financeiras: As demonstrações financeiras foram elaboradas de acordo com as práticas contábeis adotadas no Brasil, que consideram as diretrizes contábeis emanadas da Lei das Sociedades por Ações Lei nº 6.404/76 alterada pela Lei nº 11.638/07e Lei nº 11.941/09, além das normas e instruções do Banco Central do Brasil - BACEN, consubstanciadas no Plano Contábil das Instituições do Sistema Financeiro Nacional (COSIF). A elaboração das demonstrações financeiras, de acordo com as práticas contábeis adotadas no Brasil, requer que a Administração use julgamento na determinação e registro de estimativas contábeis.

3. Principais práticas contábeis: As práticas contábeis mais relevantes adotadas pelo Banco são as seguintes: a) Auração do resultado: As receitas e despesas são apropriadas pelo regime de competência, observando-se o critério pro rata dia para as de natureza financeira. As receitas e despesas de natureza financeira são calculadas com base no método exponencial, exceto aquelas relativas a títulos descontados ou relacionados com operações no exterior, as quais são calculadas com base no método linear. As operações com taxas prefixadas são registradas pelo valor de resgate e as receitas e despesas correspondentes ao período futuro são registradas em conta redutora dos respectivos ativos e passivos.

9. Patrimônio líquido: a) Capital social: Nos semestres findos em 30 de junho de 2016 e 2015, o capital social é representado por 24.517.495 ações ordinárias, em sua totalidade nominativas e sem valor nominal, no valor total de R\$ 24.517,1. b) Distribuição de dividendos e juros sobre capital próprio em: Sobre o lucro líquido apurado no semestre serão destacados 5% (cinco por cento) para constituição de reserva legal, até o alcance limite previsto em lei e 20% (vinte e cinco por cento) a ser distribuído como dividendos mínimos obrigatórios.

11. Despesas de pessoal: Benefícios Encargos sociais Salários e proventos Outros Total

12. Despesas tributárias: Imposto sobre Serviços de Qualquer Natureza - ISS Contribuição ao Cofins Contribuição ao PIS/PASEP Outros Total

13. Outras receitas operacionais: Nos semestres findos em 30 de junho 2016 e 2015, os saldos são compostos principalmente por reembolsos de despesas administrativas entre o Banco Western Union do Brasil S.A. e a Western Union Corretora de Câmbio S.A. no montante de R\$ 717 e R\$ 790, respectivamente (Nota 16).

14. Outras despesas administrativas: Comunicações Manutenção e conservação de bens Processamento de dados Publicidade Seguros Serviços do sistema financeiro Serviços de terceiros e especializados Transportes Outros Total

15. Gerenciamento de risco: A Gestão de Riscos no Banco Western Union do Brasil S.A. ("Western Union") conta com oito frentes de atuação: Gestão de Riscos de Mercado, Operacional, Liquidez, Crédito, Capital, Socioambiental, Compliance e Controles Internos. A gestão de risco das operações é efetuada por meio de políticas internas e equipes independentes das áreas de negócio no Banco, que monitoram os diversos riscos inerentes às operações e/ou processos. Essas estruturas de gerenciamento podem ser assim resumidas: a) Risco de mercado: implica no monitoramento e revisão da exposição a todos os riscos geradores de perdas potenciais de valor de instrumentos ou produtos financeiros provenientes de movimentos dos mercados relacionados aos produtos oferecidos pela Western Union.

30/06/2015). O lucro por ação foi de R\$ 0,03. As informações destas demonstrações financeiras também estão disponíveis no site http://www.bancowesternunion.com.br/Institucional/DemonstracoesContabeis. Permanecemos à disposição para quaisquer informações e esclarecimentos eventualmente necessários.

São Paulo, 15 de agosto de 2016

DEMUNSTRAÇÕES DO RESULTADO SEMESTRES FINDOS EM 30 DE JUNHO DE 2016 E 2015

Table with 4 columns: Item, 30/06/2016, 30/06/2015. Rows include Resultado da intermediação financeira, Resultado de operações com títulos e valores mobiliários, Resultado bruto da intermediação financeira, etc.

As notas explicativas são parte integrante das demonstrações financeiras

DEMUNSTRAÇÕES DAS MUTAÇÕES DO PATRIMÔNIO LÍQUIDO SEMESTRES FINDOS EM 30 DE JUNHO DE 2016 E 2015

Table with 4 columns: Item, Capital, Prejuízos acumulados, Total. Rows include Saldos em 31 de dezembro de 2014, Lucro líquido do semestre, Saldos em 30 de junho de 2015, etc.

As notas explicativas são parte integrante das demonstrações financeiras

DEMUNSTRAÇÕES DOS FLUXOS DE CAIXA - MÉTODO INDIRETO SEMESTRES FINDOS EM 30 DE JUNHO DE 2016 E 2015

Table with 4 columns: Item, 30/06/2016, 30/06/2015. Rows include Atividades operacionais, Lucro líquido ajustado do semestre, Lucro líquido do semestre, etc.

As notas explicativas são parte integrante das demonstrações financeiras

regulamentos aplicáveis à Prevenção à Lavagem de Dinheiro e Financiamento ao Terrorismo no Brasil ("PLD/FT")

regulamentos aplicáveis à Prevenção à Lavagem de Dinheiro e Financiamento ao Terrorismo no Brasil ("PLD/FT"), visando prevenir o uso dos produtos e serviços da empresa em atividades consideradas atípicas ou suspeitas. A Western Union estabeleceu regras de identificação e conhecimento do cliente e do correspondente, procedimentos para a identificação, análise e reporte de transações atípicas ou suspeitas, bem como o programa de Interação dos clientes. Uma vez que a aplicação das regras e procedimentos relativos à PLD/FT faz parte integrante das políticas internas da empresa, seu cumprimento é obrigatório por parte de todos funcionários e correspondentes. As regras e procedimentos relativos à PLD/FT, bem como respectivas estratégias e objetivos são periodicamente revisados, de forma a manter sempre atualizado o Programa de Compliance, para endereçar adequadamente os riscos associados a seus produtos e serviços. h) Controles Internos: o gerenciamento das atividades de controles internos da Western Union está sob responsabilidade da área de Risco, Crédito e Cobrança, mantendo estrutura aderente à Resolução nº 2.554/98, do Conselho Monetário Nacional. Os procedimentos de controles internos têm como objetivo assegurar a confiabilidade e integridade da informação, a conformidade com políticas, planos, procedimentos, leis, regulamentações e contratos, a salvaguarda do patrimônio, o uso econômico e eficiente de recursos e o cumprimento de objetivos e metas estabelecidas para operações e programas.

16. Transações com partes relacionadas:

Table with 4 columns: Ativos (Passivos), 30/06/2016, 30/06/2015, Receitas (Despesas), 30/06/2016, 30/06/2015. Rows include Reembolso de despesas administrativas, Depósitos à vista, etc.

O resultado de imposto de renda e contribuição social apurado está demonstrado no quadro abaixo: b) Reconciliação da alíquota efetiva de imposto de renda e contribuição social para os semestres findos em 30 de junho de 2016 e 2015:

Table with 4 columns: 30/06/2016, 30/06/2015, IRPJ, CSLL, IRPJ, CSLL. Rows include Apuração da base de cálculo, Alíquota nominal de imposto de renda e contribuição social, etc.

17. Imposto de renda e contribuição social: a) Composição das provisões do imposto de renda e da contribuição social: Provisão para imposto de renda - valores correntes Provisão para contribuição social - valores correntes Total

18. Ativos e passivos contingentes e obrigações legais, fiscais e previdenciárias: a) Ativos contingentes: Em 30 de junho de 2016 e 2015, não existem processos classificados pela Administração como prováveis de realização. b) Passivos contingentes classificados como perdas prováveis e obrigações legais: i) Provisões civis - Os valores das contingências são avaliados de acordo com as análises do valor potencial de perda para as ações individualmente, considerando o estágio atual do processo, o posicionamento dos tribunais em relação à matéria discutida e o parecer de consultores jurídicos externos. As movimentações das provisões para contingências, ocorridas no semestre, estão a seguir apresentadas:

Table with 4 columns: 30/06/2016, 30/06/2015, Saldo no início do semestre, Constituições, Reversões, Liquidações. Rows include Provisões civis, etc.

19. Limites operacionais: Os limites mínimos de patrimônio líquido compatível com o grau de risco decorrente da exposição das financeiras (Acordo da Basileia) e limites máximos de diversificação de risco e aplicação de recursos no ativo permanente são apurados conforme critérios estabelecidos pela Resolução nº 2.723/00 do Conselho Monetário Nacional - CMN. Em 30 de junho de 2016, os limites operacionais estão devidamente atendidos. A situação do consolidado Western Union (compreende Banco Western Union do Brasil S.A. e Western Union Corretora de Câmbio S.A.), em relação ao risco da exposição das operações financeiras, está assim representada: Patrimônio de referência exigido sobre os ativos ponderados pelo risco - RWA (Risk Weighted Asset)

Table with 2 columns: Item, 199.552, 98.117, 49.17%. Rows include Patrimônio de referência para limite de compatibilização do PR com PRE, Índice de Basileia

CONTADORA - Claudia Caixator Pinori - CRC 1SP232486/O-6

bem como a avaliação da apresentação das demonstrações financeiras tomadas em conjunto. Acreditamos que a evidência de auditoria obtida é suficiente e apropriada para fundamentar nossa opinião.

Opinião: Em nossa opinião, as demonstrações financeiras acima referidas apresentam adequadamente, em todos os aspectos relevantes, a posição patrimonial e financeira do Banco Western Union do Brasil S.A. em 30 de junho de 2016, o desempenho de suas operações e os seus fluxos de caixa para o semestre findo naquela data, de acordo com as práticas contábeis adotadas no Brasil aplicáveis às instituições autorizadas a funcionar pelo Banco Central do Brasil.

São Paulo, 17 de agosto de 2016

ERNST & YOUNG Auditores Independentes S.S. Emerson Morelli Contador CRC-1SP249401/O-4