

O REGISTRO NA CVM NÃO IMPLICA QUALQUER APRECIÇÃO SOBRE A COMPANHIA, SENDO OS SEUS ADMINISTRADORES RESPONSÁVEIS PELA VERACIDADE DAS INFORMAÇÕES PRESTADAS.

01.01 - IDENTIFICAÇÃO

1 - CÓDIGO CVM 00751-0	2 - DENOMINAÇÃO SOCIAL INDÚSTRIAS ROMI S.A.	3 - CNPJ 56.720.428/0001-63
4 - NIRE 35.300.036.751		

01.02 - SEDE

1 - ENDEREÇO COMPLETO Avenida Pérola Byington, número 56		2 - BAIRRO OU DISTRITO Centro		
3 - CEP 13453-900	4 - MUNICÍPIO S.Bárbara dOest			5 - UF SP
6 - DDD 19	7 - TELEFONE 3455-9476	8 - TELEFONE -	9 - TELEFONE -	10 - TELEX
11 - DDD 19	12 - FAX 3455-9990	13 - FAX -	14 - FAX -	
15 - E-MAIL acionistas@romi.com				

01.03 - DIRETOR DE RELAÇÕES COM INVESTIDORES (Endereço para Correspondência com a Companhia)

1 - NOME Luiz Cassiano Rando Rosolen				
2 - ENDEREÇO COMPLETO Avenida Pérola Byington, número 56			3 - BAIRRO OU DISTRITO Centro	
4 - CEP 13453-900	5 - MUNICÍPIO S.Bárbara dOest			6 - UF SP
7 - DDD 19	8 - TELEFONE 3455-9004	9 - TELEFONE -	10 - TELEFONE -	11 - TELEX
12 - DDD 19	13 - FAX 3455-9990	14 - FAX -	15 - FAX -	
16 - E-MAIL dri@romi.com				

01.04 - REFERÊNCIA / AUDITOR

EXERCÍCIO SOCIAL EM CURSO		TRIMESTRE ATUAL			TRIMESTRE ANTERIOR		
1 - INÍCIO	2 - TÉRMINO	3 - NÚMERO	4 - INÍCIO	5 - TÉRMINO	6 - NÚMERO	7 - INÍCIO	8 - TÉRMINO
01/01/2010	31/12/2010	3	01/07/2010	30/09/2010	4	01/10/2009	31/12/2009
9 - NOME/RAZÃO SOCIAL DO AUDITOR Deloitte Tohmatsu Auditores Independentes					10 - CÓDIGO CVM 00385-9		
11 - NOME DO RESPONSÁVEL TÉCNICO Walbert Antonio dos Santos					12 - CPF DO RESP. TÉCNICO 867.321.888-87		

01.01 - IDENTIFICAÇÃO

1 - CÓDIGO CVM 00751-0	2 - DENOMINAÇÃO SOCIAL INDÚSTRIAS ROMI S.A.	3 - CNPJ 56.720.428/0001-63
---------------------------	--	--------------------------------

01.05 - COMPOSIÇÃO DO CAPITAL SOCIAL

Número de Ações (Mil)	1 - TRIMESTRE ATUAL 30/09/2010	2 - TRIMESTRE ANTERIOR 31/12/2009	3 - IGUAL TRIMESTRE EX. ANTERIOR 30/09/2009
Do Capital Integralizado			
1 - Ordinárias	74.758	74.758	74.758
2 - Preferenciais	0	0	0
3 - Total	74.758	74.758	74.758
Em Tesouraria			
4 - Ordinárias	0	0	0
5 - Preferenciais	0	0	0
6 - Total	0	0	0

01.06 - CARACTERÍSTICAS DA EMPRESA

1 - TIPO DE EMPRESA Empresa Comercial, Industrial e Outras
2 - TIPO DE SITUAÇÃO Operacional
3 - NATUREZA DO CONTROLE ACIONÁRIO Privada Nacional
4 - CÓDIGO ATIVIDADE 1070 - Máquinas, Equipamentos, Veículos e Peças
5 - ATIVIDADE PRINCIPAL Indústria e Comércio de Máquinas-Ferramenta
6 - TIPO DE CONSOLIDADO Total
7 - TIPO DO RELATÓRIO DOS AUDITORES Sem Ressalva

01.07 - SOCIEDADES NÃO INCLuíDAS NAS DEMONSTRAÇÕES FINANCEIRAS CONSOLIDADAS

1 - ITEM	2 - CNPJ	3 - DENOMINAÇÃO SOCIAL
----------	----------	------------------------

01.08 - PROVENTOS EM DINHEIRO DELIBERADOS E/OU PAGOS DURANTE E APÓS O TRIMESTRE

1 - ITEM	2 - EVENTO	3 - APROVAÇÃO	4 - PROVENTO	5 - INÍCIO PGTO.	6 - ESPÉCIE E CLASSE DE AÇÃO	7 - VALOR DO PROVENTO P/ AÇÃO
01	RCA	16/03/2010	Juros Sobre Capital Próprio	20/04/2010	ON	0,1200000000
02	RCA	08/06/2010	Juros Sobre Capital Próprio	20/07/2010	ON	0,1200000000
03	RCA	14/09/2010	Juros Sobre Capital Próprio	18/10/2010	ON	0,1200000000

01.01 - IDENTIFICAÇÃO

1 - CÓDIGO CVM 00751-0	2 - DENOMINAÇÃO SOCIAL INDÚSTRIAS ROMI S.A.	3 - CNPJ 56.720.428/0001-63
---------------------------	--	--------------------------------

01.09 - CAPITAL SOCIAL SUBSCRITO E ALTERAÇÕES NO EXERCÍCIO SOCIAL EM CURSO

1- ITEM	2 - DATA DA ALTERAÇÃO	3 - VALOR DO CAPITAL SOCIAL (Reais Mil)	4 - VALOR DA ALTERAÇÃO (Reais Mil)	5 - ORIGEM DA ALTERAÇÃO	7 - QUANTIDADE DE AÇÕES EMITIDAS (Mil)	8 - PREÇO DA AÇÃO NA EMISSÃO (Reais)
01	17/04/2007	440.000	180.000	Subscrição Pública	12.000	15,0000000000
02	25/04/2007	502.936	62.936	Subscrição Pública	4.196	15,0000000000

01.10 - DIRETOR DE RELAÇÕES COM INVESTIDORES

1 - DATA 26/10/2010	2 - ASSINATURA
------------------------	----------------

01.01 - IDENTIFICAÇÃO

1 - CÓDIGO CVM 00751-0	2 - DENOMINAÇÃO SOCIAL INDÚSTRIAS ROMI S.A.	3 - CNPJ 56.720.428/0001-63
---------------------------	--	--------------------------------

02.01 - BALANÇO PATRIMONIAL ATIVO (Reais Mil)

1 - CÓDIGO	2 - DESCRIÇÃO	3 - 30/09/2010	4 - 31/12/2009
1	Ativo Total	1.824.050	1.711.618
1.01	Ativo Circulante	756.824	836.277
1.01.01	Disponibilidades	69.257	193.247
1.01.02	Créditos	431.106	414.110
1.01.02.01	Clientes	420.981	402.879
1.01.02.01.01	Duplicatas a receber	61.011	60.724
1.01.02.01.02	Valores a receber - repasse FINAME fabri	359.970	342.155
1.01.02.02	Créditos Diversos	10.125	11.231
1.01.02.02.01	Partes relacionadas	10.125	11.231
1.01.03	Estoques	233.034	205.221
1.01.04	Outros	23.427	23.699
1.01.04.01	Impostos e contribuições a recuperar	6.710	13.899
1.01.04.02	Outros créditos	16.717	9.800
1.02	Ativo Não Circulante	1.067.226	875.341
1.02.01	Ativo Realizável a Longo Prazo	576.626	541.742
1.02.01.01	Créditos Diversos	509.897	491.595
1.02.01.01.01	Duplicatas a receber	6.810	4.468
1.02.01.01.02	Valores a receber - Repasse FINAME fabri	493.553	477.737
1.02.01.01.03	Partes relacionadas	9.534	9.390
1.02.01.02	Créditos com Pessoas Ligadas	0	0
1.02.01.02.01	Com Coligadas e Equiparadas	0	0
1.02.01.02.02	Com Controladas	0	0
1.02.01.02.03	Com Outras Pessoas Ligadas	0	0
1.02.01.03	Outros	66.729	50.147
1.02.01.03.01	Impostos e contribuições a recuperar	11.860	10.498
1.02.01.03.02	IR e CSLL diferidos	20.166	15.747
1.02.01.03.03	Depósitos judiciais	22.888	17.999
1.02.01.03.04	Outros créditos	11.815	5.903
1.02.02	Ativo Permanente	490.600	333.599
1.02.02.01	Investimentos	215.495	64.920
1.02.02.01.01	Participações Coligadas/Equiparadas	0	0
1.02.02.01.02	Participações Coligadas/Equiparadas-Ágio	0	0
1.02.02.01.03	Participações em Controladas	215.495	64.920
1.02.02.01.04	Participações em Controladas - Ágio	0	0
1.02.02.01.05	Outros Investimentos	0	0
1.02.02.02	Imobilizado	266.668	262.672
1.02.02.03	Intangível	8.437	6.007
1.02.02.04	Diferido	0	0

01.01 - IDENTIFICAÇÃO

1 - CÓDIGO CVM	2 - DENOMINAÇÃO SOCIAL	3 - CNPJ
00751-0	INDÚSTRIAS ROMI S.A.	56.720.428/0001-63

02.02 - BALANÇO PATRIMONIAL PASSIVO (Reais Mil)

1 - CÓDIGO	2 - DESCRIÇÃO	3 - 30/09/2010	4 - 31/12/2009
2	Passivo Total	1.824.050	1.711.618
2.01	Passivo Circulante	433.450	387.888
2.01.01	Empréstimos e Financiamentos	319.543	307.386
2.01.01.01	Financiamentos	21.544	22.996
2.01.01.02	Financiamentos - FINAME fabricante	297.999	284.390
2.01.02	Debêntures	0	0
2.01.03	Fornecedores	34.736	26.566
2.01.04	Impostos, Taxas e Contribuições	14.400	9.230
2.01.05	Dividendos a Pagar	10.003	10.148
2.01.05.01	Dividendos e juros sobre o capital própr	8.048	8.801
2.01.05.02	Participações a pagar	1.955	1.347
2.01.06	Provisões	2.722	2.182
2.01.06.01	Provisão para passivo a descoberto	2.722	2.182
2.01.07	Dívidas com Pessoas Ligadas	0	0
2.01.08	Outros	52.046	32.376
2.01.08.01	Partes relacionadas	343	188
2.01.08.02	Outras contas a pagar	4.679	4.851
2.01.08.03	Salários e encargos sociais	36.838	20.192
2.01.08.04	Adiantamento de clientes	10.186	7.145
2.02	Passivo Não Circulante	693.901	640.855
2.02.01	Passivo Exigível a Longo Prazo	693.901	640.855
2.02.01.01	Empréstimos e Financiamentos	659.447	612.807
2.02.01.01.01	Financiamentos	217.973	206.840
2.02.01.01.02	Financiamentos - FINAME fabricante	441.474	405.967
2.02.01.02	Debêntures	0	0
2.02.01.03	Provisões	24.456	20.323
2.02.01.03.01	Provisão para passivos eventuais	24.456	20.323
2.02.01.04	Dívidas com Pessoas Ligadas	0	0
2.02.01.05	Adiantamento para Futuro Aumento Capital	0	0
2.02.01.06	Outros	9.998	7.725
2.02.01.06.01	Outras contas a pagar	4.205	2.550
2.02.01.06.02	Impostos e contribuições a recolher	4.389	3.642
2.02.01.06.03	IR e CSLL diferidos	1.404	1.533
2.03	Resultados de Exercícios Futuros	0	0
2.05	Patrimônio Líquido	696.699	682.875
2.05.01	Capital Social Realizado	489.973	489.973
2.05.02	Reservas de Capital	2.052	2.052
2.05.03	Reservas de Reavaliação	0	0
2.05.03.01	Ativos Próprios	0	0
2.05.03.02	Controladas/Coligadas e Equiparadas	0	0
2.05.04	Reservas de Lucro	219.162	195.324

01.01 - IDENTIFICAÇÃO

1 - CÓDIGO CVM 00751-0	2 - DENOMINAÇÃO SOCIAL INDÚSTRIAS ROMI S.A.	3 - CNPJ 56.720.428/0001-63
---------------------------	--	--------------------------------

02.02 - BALANÇO PATRIMONIAL PASSIVO (Reais Mil)

1 - CÓDIGO	2 - DESCRIÇÃO	3 -30/09/2010	4 -31/12/2009
2.05.04.01	Legal	37.438	37.438
2.05.04.02	Estatutária	0	0
2.05.04.03	Para Contingências	0	0
2.05.04.04	De Lucros a Realizar	0	0
2.05.04.05	Retenção de Lucros	181.724	157.886
2.05.04.05.01	Reserva de lucros	130.974	157.886
2.05.04.05.02	Lucro do período	50.750	0
2.05.04.06	Especial p/ Dividendos Não Distribuídos	0	0
2.05.04.07	Outras Reservas de Lucro	0	0
2.05.05	Ajustes de Avaliação Patrimonial	(14.488)	(4.474)
2.05.05.01	Ajustes de Títulos e Valores Mobiliários	0	0
2.05.05.02	Ajustes Acumulados de Conversão	(14.488)	(4.474)
2.05.05.03	Ajustes de Combinação de Negócios	0	0
2.05.06	Lucros/Prejuízos Acumulados	0	0
2.05.07	Adiantamento para Futuro Aumento Capital	0	0

01.01 - IDENTIFICAÇÃO

1 - CÓDIGO CVM 00751-0	2 - DENOMINAÇÃO SOCIAL INDÚSTRIAS ROMI S.A.	3 - CNPJ 56.720.428/0001-63
---------------------------	--	--------------------------------

03.01 - DEMONSTRAÇÃO DO RESULTADO (Reais Mil)

1 - CÓDIGO	2 - DESCRIÇÃO	3 - 01/07/2010 a 30/09/2010	4 - 01/01/2010 a 30/09/2010	5 - 01/07/2009 a 30/09/2009	6 - 01/01/2009 a 30/09/2009
3.01	Receita Bruta de Vendas e/ou Serviços	195.072	550.055	136.154	328.905
3.01.01	Mercado Interno	189.743	536.550	131.455	309.117
3.01.02	Mercado Externo	5.329	13.505	4.699	19.788
3.02	Deduções da Receita Bruta	(36.201)	(101.784)	(24.863)	(60.170)
3.03	Receita Líquida de Vendas e/ou Serviços	158.871	448.271	111.291	268.735
3.04	Custo de Bens e/ou Serviços Vendidos	(97.796)	(286.446)	(79.246)	(193.018)
3.05	Resultado Bruto	61.075	161.825	32.045	75.717
3.06	Despesas/Receitas Operacionais	(29.469)	(102.799)	(29.666)	(84.142)
3.06.01	Com Vendas	(14.705)	(41.353)	(12.737)	(36.728)
3.06.02	Gerais e Administrativas	(23.000)	(66.412)	(15.395)	(51.900)
3.06.02.01	Gerais e administrativas	(13.706)	(40.951)	(8.545)	(29.701)
3.06.02.02	Pesquisa e desenvolvimento	(6.091)	(16.805)	(4.724)	(15.568)
3.06.02.03	Honorários da administração	(2.708)	(7.280)	(1.969)	(5.592)
3.06.02.04	Tributárias	(495)	(1.376)	(157)	(1.039)
3.06.03	Financeiras	8.011	4.040	(679)	1.531
3.06.03.01	Receitas Financeiras	11.918	21.087	2.687	10.200
3.06.03.02	Despesas Financeiras	(3.907)	(17.047)	(3.366)	(8.669)
3.06.03.02.01	Despesas financeiras	(3.797)	(11.398)	(1.846)	(3.563)
3.06.03.02.02	Variação cambial, líquida	(110)	(5.649)	(1.520)	(5.106)
3.06.04	Outras Receitas Operacionais	30	0	0	0
3.06.05	Outras Despesas Operacionais	0	1.581	(31)	3.756
3.06.06	Resultado da Equivalência Patrimonial	195	(655)	(824)	(801)
3.07	Resultado Operacional	31.606	59.026	2.379	(8.425)
3.08	Resultado Não Operacional	0	0	0	0
3.08.01	Receitas	0	0	0	0
3.08.02	Despesas	0	0	0	0
3.09	Resultado Antes Tributação/Participações	31.606	59.026	2.379	(8.425)

01.01 - IDENTIFICAÇÃO

1 - CÓDIGO CVM 00751-0	2 - DENOMINAÇÃO SOCIAL INDÚSTRIAS ROMI S.A.	3 - CNPJ 56.720.428/0001-63
---------------------------	--	--------------------------------

03.01 - DEMONSTRAÇÃO DO RESULTADO (Reais Mil)

1 - CÓDIGO	2 - DESCRIÇÃO	3 - 01/07/2010 a 30/09/2010	4 - 01/01/2010 a 30/09/2010	5 - 01/07/2009 a 30/09/2009	6 - 01/01/2009 a 30/09/2009
3.10	Provisão para IR e Contribuição Social	(8.093)	(12.528)	0	0
3.11	IR Diferido	1.673	4.252	564	3.568
3.12	Participações/Contribuições Estatutárias	0	0	0	0
3.12.01	Participações	0	0	0	0
3.12.02	Contribuições	0	0	0	0
3.13	Reversão dos Juros sobre Capital Próprio	0	0	0	0
3.15	Lucro/Prejuízo do Período	25.186	50.750	2.943	(4.857)
	NÚMERO AÇÕES, EX-TESOURARIA (Mil)	74.758	74.758	74.758	74.758
	LUCRO POR AÇÃO (Reais)	0,33690	0,67886	0,03937	
	PREJUÍZO POR AÇÃO (Reais)				(0,06497)

01.01 - IDENTIFICAÇÃO

1 - CÓDIGO CVM 00751-0	2 - DENOMINAÇÃO SOCIAL INDÚSTRIAS ROMI S.A.	3 - CNPJ 56.720.428/0001-63
---------------------------	--	--------------------------------

04.01 - DEMONSTRAÇÃO DO FLUXO DE CAIXA - METODO INDIRETO (Reais Mil)

1 - CÓDIGO	2 - DESCRIÇÃO	3 - 01/07/2010 a 30/09/2010	4 - 01/01/2010 a 30/09/2010	5 - 01/07/2009 a 30/09/2009	6 - 01/01/2009 a 30/09/2009
4.01	Caixa Líquido Atividades Operacionais	23.775	83.490	26.464	138.404
4.01.01	Caixa Gerado nas Operações	33.640	91.197	12.450	39.958
4.01.01.01	Lucro líquido do período	25.186	50.750	2.943	(4.857)
4.01.01.02	Provisão para imposto de renda e contrib	6.420	8.276	(564)	(3.568)
4.01.01.03	Receitas e despesas e variação cambial	(8.009)	(4.038)	875	6.178
4.01.01.04	Depreciação e amortização	6.477	16.433	4.822	13.572
4.01.01.05	Provisão p/ créditos de liquidação duvid	1.808	6.026	876	2.868
4.01.01.06	Ganho na alienação de imobilizado	48	(1.476)	244	(3.992)
4.01.01.07	Equivalência patrimonial e provisão para	(195)	9.368	820	19.253
4.01.01.08	Provisão para realização dos estoques	608	1.108	3.095	7.618
4.01.01.09	Provisão para passivos eventuais	1.297	4.750	(661)	2.886
4.01.02	Variações nos Ativos e Passivos	(7.666)	(5.168)	14.014	98.550
4.01.02.01	Títulos mantidos para negociação	0	0	0	37.932
4.01.02.02	Duplicatas a receber	(2.943)	4.192	10.157	28.981
4.01.02.03	Partes relacionadas	(1.993)	793	(471)	6.105
4.01.02.04	Valores a receber - repasse FINAME fabri	(4.630)	6.116	(12.640)	49.418
4.01.02.05	Estoques	(7.958)	(28.921)	6.491	544
4.01.02.06	Impostos e contribuições a recuperar	683	1.408	1.181	(1.118)
4.01.02.07	Depósitos judiciais	(1.523)	(4.889)	511	(2.855)
4.01.02.08	Outros créditos	(891)	(7.752)	(1.037)	(3.831)
4.01.02.09	Fornecedores	3.925	7.628	6.590	(759)
4.01.02.10	Partes relacionadas - passivo	36	9	98	(1.477)
4.01.02.11	Salários e encargos sociais	6.988	16.029	2.264	(7.072)
4.01.02.12	Impostos e contribuições a recolher	(793)	(2.998)	(67)	2.360
4.01.02.13	Adiantamento de clientes	800	3.041	1.156	(5.916)
4.01.02.14	Outras contas a pagar	633	176	(219)	(3.762)
4.01.03	Outros	(2.199)	(2.539)	0	(104)

01.01 - IDENTIFICAÇÃO

1 - CÓDIGO CVM 00751-0	2 - DENOMINAÇÃO SOCIAL INDÚSTRIAS ROMI S.A.	3 - CNPJ 56.720.428/0001-63
---------------------------	--	--------------------------------

04.01 - DEMONSTRAÇÃO DO FLUXO DE CAIXA - METODO INDIRETO (Reais Mil)

1 - CÓDIGO	2 - DESCRIÇÃO	3 -01/07/2010 a 30/09/2010	4 -01/01/2010 a 30/09/2010	5 - 01/07/2009 a 30/09/2009	6 - 01/07/2009 a 30/09/2009	7 - 01/07/2009 a 30/09/2009
4.01.03.01	Impostos de renda e contrib. pagos	(2.199)	(2.539)	0	(104)	
4.02	Caixa Líquido Atividades de Investimento	(10.809)	(188.375)	(9.113)	(63.303)	
4.02.01	Aquisição de imobilizado	(9.206)	(20.189)	(6.344)	(46.611)	
4.02.02	Venda de imobilizado	645	2.137	315	3.861	
4.02.03	Aumento de intangível	(48)	(906)	0	567	
4.02.04	Aumento de capital em controlada	(2.200)	(169.417)	(3.084)	(21.120)	
4.03	Caixa Líquido Atividades Financiamento	12.384	(17.029)	(40.323)	(135.432)	
4.03.01	Juros sobre o capital próprio e dividend	(5.927)	(24.616)	99	(11.344)	
4.03.02	Novos empréstimos e financiamentos	5.645	25.657	1.221	27.796	
4.03.03	Pagamento de financiamentos	(3.929)	(16.362)	(7.989)	(17.355)	
4.03.04	Juros pagos (incluindo FINAME fabricante	(18.496)	(54.345)	(18.544)	(58.195)	
4.03.05	Novos financiamentos - FINAME fabricant	109.121	265.999	44.541	124.597	
4.03.06	Pagamento de financiamentos - FINAME fab	(74.030)	(213.362)	(59.651)	(190.737)	
4.03.07	Aquisição de ações de emissão própria	0	0	0	(10.194)	
4.04	Variação Cambial s/ Caixa e Equivalentes	772	(2.076)	0	0	
4.05	Aumento(Redução) de Caixa e Equivalentes	26.122	(123.990)	(22.972)	(60.331)	
4.05.01	Saldo Inicial de Caixa e Equivalentes	43.135	193.247	72.556	109.915	
4.05.02	Saldo Final de Caixa e Equivalentes	69.257	69.257	49.584	49.584	

01.01 - IDENTIFICAÇÃO

1 - CÓDIGO CVM 00751-0	2 - DENOMINAÇÃO SOCIAL INDÚSTRIAS ROMI S.A.	3 - CNPJ 56.720.428/0001-63
---------------------------	--	--------------------------------

05.01 - DEMONSTRAÇÃO DAS MUTAÇÕES DO PATRIMÔNIO LÍQUIDO DE 01/07/2010 a 30/09/2010 (Reais Mil)

1 - CÓDIGO	2 - DESCRIÇÃO	3 - CAPITAL SOCIAL	4 - RESERVAS DE CAPITAL	5 - RESERVAS DE REAValiaÇÃO	6 - RESERVAS DE LUCRO	7 - LUCROS/ PREJUÍZOS ACUMULADOS	8 - AJUSTES DE AVALIAÇÃO PATRIMONIAL	9 - TOTAL PATRIMÔNIO LÍQUIDO
5.01	Saldo Inicial	489.973	2.052	0	177.384	25.564	(6.132)	688.841
5.02	Ajustes de Exercícios Anteriores	0	0	0	0	0	0	0
5.03	Saldo Ajustado	489.973	2.052	0	177.384	25.564	(6.132)	688.841
5.04	Lucro / Prejuízo do Período	0	0	0	0	25.186	0	25.186
5.05	Destinações	0	0	0	(8.972)	0	0	(8.972)
5.05.01	Dividendos	0	0	0	0	0	0	0
5.05.02	Juros sobre Capital Próprio	0	0	0	(8.972)	0	0	(8.972)
5.05.03	Outras Destinações	0	0	0	0	0	0	0
5.06	Realização de Reservas de Lucros	0	0	0	0	0	0	0
5.07	Ajustes de Avaliação Patrimonial	0	0	0	0	0	(8.356)	(8.356)
5.07.01	Ajustes de Títulos e Valores Mobiliários	0	0	0	0	0	0	0
5.07.02	Ajustes Acumulados de Conversão	0	0	0	0	0	(8.356)	(8.356)
5.07.03	Ajustes de Combinação de Negócios	0	0	0	0	0	0	0
5.08	Aumento/Redução do Capital Social	0	0	0	0	0	0	0
5.09	Constituição/Realização Reservas Capital	0	0	0	0	0	0	0
5.10	Ações em Tesouraria	0	0	0	0	0	0	0
5.11	Outras Transações de Capital	0	0	0	0	0	0	0
5.12	Outros	0	0	0	0	0	0	0
5.13	Saldo Final	489.973	2.052	0	168.412	50.750	(14.488)	696.699

01.01 - IDENTIFICAÇÃO

1 - CÓDIGO CVM 00751-0	2 - DENOMINAÇÃO SOCIAL INDÚSTRIAS ROMI S.A.	3 - CNPJ 56.720.428/0001-63
---------------------------	--	--------------------------------

05.02 - DEMONSTRAÇÃO DAS MUTAÇÕES DO PATRIMÔNIO LÍQUIDO DE 01/01/2010 a 30/09/2010 (Reais Mil)

1 - CÓDIGO	2 - DESCRIÇÃO	3 - CAPITAL SOCIAL	4 - RESERVAS DE CAPITAL	5 - RESERVAS DE REAVLIAÇÃO	6 - RESERVAS DE LUCRO	7 - LUCROS/ PREJUÍZOS ACUMULADOS	8 - AJUSTES DE AVALIAÇÃO PATRIMONIAL	9 - TOTAL PATRIMÔNIO LÍQUIDO
5.01	Saldo Inicial	489.973	2.052	0	195.324	0	(4.474)	682.875
5.02	Ajustes de Exercícios Anteriores	0	0	0	0	0	0	0
5.03	Saldo Ajustado	489.973	2.052	0	195.324	0	(4.474)	682.875
5.04	Lucro / Prejuízo do Período	0	0	0	0	50.750	0	50.750
5.05	Destinações	0	0	0	(26.912)	0	0	(26.912)
5.05.01	Dividendos	0	0	0	0	0	0	0
5.05.02	Juros sobre Capital Próprio	0	0	0	(26.912)	0	0	(26.912)
5.05.03	Outras Destinações	0	0	0	0	0	0	0
5.06	Realização de Reservas de Lucros	0	0	0	0	0	0	0
5.07	Ajustes de Avaliação Patrimonial	0	0	0	0	0	(10.014)	(10.014)
5.07.01	Ajustes de Títulos e Valores Mobiliários	0	0	0	0	0	0	0
5.07.02	Ajustes Acumulados de Conversão	0	0	0	0	0	(10.014)	(10.014)
5.07.03	Ajustes de Combinação de Negócios	0	0	0	0	0	0	0
5.08	Aumento/Redução do Capital Social	0	0	0	0	0	0	0
5.09	Constituição/Realização Reservas Capital	0	0	0	0	0	0	0
5.10	Ações em Tesouraria	0	0	0	0	0	0	0
5.11	Outras Transações de Capital	0	0	0	0	0	0	0
5.12	Outros	0	0	0	0	0	0	0
5.13	Saldo Final	489.973	2.052	0	168.412	50.750	(14.488)	696.699

01.01 - IDENTIFICAÇÃO

1 - CÓDIGO CVM 00751-0	2 - DENOMINAÇÃO SOCIAL INDÚSTRIAS ROMI S.A.	3 - CNPJ 56.720.428/0001-63
---------------------------	--	--------------------------------

08.01 - BALANÇO PATRIMONIAL ATIVO CONSOLIDADO (Reais Mil)

1 - CÓDIGO	2 - DESCRIÇÃO	3 - 30/09/2010	4 - 31/12/2009
1	Ativo Total	1.844.987	1.738.947
1.01	Ativo Circulante	980.942	914.546
1.01.01	Disponibilidades	252.195	225.913
1.01.02	Créditos	430.141	418.090
1.01.02.01	Clientes	430.141	418.090
1.01.02.01.01	Duplicatas a receber	70.171	75.935
1.01.02.01.02	Valores a receber - Repasse FINAME fabri	359.970	342.155
1.01.02.02	Créditos Diversos	0	0
1.01.02.02.01	Partes relacionadas	0	0
1.01.03	Estoques	272.055	243.651
1.01.04	Outros	26.551	26.892
1.01.04.01	Impostos e contribuições a recuperar	8.590	15.937
1.01.04.02	Outros créditos	17.961	10.955
1.02	Ativo Não Circulante	864.045	824.401
1.02.01	Ativo Realizável a Longo Prazo	571.549	537.033
1.02.01.01	Créditos Diversos	500.363	482.205
1.02.01.01.01	Duplicatas a receber	6.810	4.468
1.02.01.01.02	Valores a receber - Repasse FINAME fabri	493.553	477.737
1.02.01.01.03	Partes relacionadas	0	0
1.02.01.02	Créditos com Pessoas Ligadas	0	0
1.02.01.02.01	Com Coligadas e Equiparadas	0	0
1.02.01.02.02	Com Controladas	0	0
1.02.01.02.03	Com Outras Pessoas Ligadas	0	0
1.02.01.03	Outros	71.186	54.828
1.02.01.03.01	Impostos e contribuições a recuperar	15.204	14.126
1.02.01.03.02	IR e CSLL diferidos	20.166	15.747
1.02.01.03.03	Depósitos judiciais	22.888	17.999
1.02.01.03.04	Outros créditos	12.928	6.956
1.02.02	Ativo Permanente	292.496	287.368
1.02.02.01	Investimentos	0	0
1.02.02.01.01	Participações Coligadas/Equiparadas	0	0
1.02.02.01.02	Participações em Controladas	0	0
1.02.02.01.03	Outros Investimentos	0	0
1.02.02.02	Imobilizado	284.059	281.361
1.02.02.03	Intangível	8.437	6.007
1.02.02.04	Diferido	0	0

01.01 - IDENTIFICAÇÃO

1 - CÓDIGO CVM	2 - DENOMINAÇÃO SOCIAL	3 - CNPJ
00751-0	INDÚSTRIAS ROMI S.A.	56.720.428/0001-63

08.02 - BALANÇO PATRIMONIAL PASSIVO CONSOLIDADO (Reais Mil)

1 - CÓDIGO	2 - DESCRIÇÃO	3 - 30/09/2010	4 - 31/12/2009
2	Passivo Total	1.844.987	1.738.947
2.01	Passivo Circulante	445.483	406.009
2.01.01	Empréstimos e Financiamentos	321.586	309.928
2.01.01.01	Financiamentos	23.587	25.538
2.01.01.02	Financiamentos - FINAME fabricante	297.999	284.390
2.01.02	Debêntures	0	0
2.01.03	Fornecedores	42.022	32.926
2.01.04	Impostos, Taxas e Contribuições	15.619	10.259
2.01.05	Dividendos a Pagar	10.042	10.406
2.01.05.01	Dividendos e juros sobre o capital propr	8.087	9.059
2.01.05.02	Participações a pagar	1.955	1.347
2.01.06	Provisões	0	0
2.01.06.01	Provisão para passivo a descoberto	0	0
2.01.07	Dívidas com Pessoas Ligadas	0	0
2.01.08	Outros	56.214	42.490
2.01.08.01	Partes relacionadas	0	0
2.01.08.02	Outras contas a pagar	5.487	12.504
2.01.08.03	Salários e encargos sociais	39.763	22.402
2.01.08.04	Adiantamento de clientes	10.964	7.584
2.02	Passivo Não Circulante	700.837	648.066
2.02.01	Passivo Exigível a Longo Prazo	700.837	648.066
2.02.01.01	Empréstimos e Financiamentos	659.629	613.090
2.02.01.01.01	Financiamentos	218.155	207.123
2.02.01.01.02	Financiamentos - FINAME fabricante	441.474	405.967
2.02.01.02	Debêntures	0	0
2.02.01.03	Provisões	24.456	20.323
2.02.01.03.01	Provisão para passivos eventuais	24.456	20.323
2.02.01.04	Dívidas com Pessoas Ligadas	0	0
2.02.01.05	Adiantamento para Futuro Aumento Capital	0	0
2.02.01.06	Outros	16.752	14.653
2.02.01.06.01	Outras contas a pagar	4.416	2.935
2.02.01.06.02	Impostos e contribuições a recolher	4.389	3.642
2.02.01.06.03	IR e CSLL diferidos	7.947	8.076
2.03	Resultados de Exercícios Futuros	0	0
2.04	Part. de Acionistas Não Controladores	1.968	1.997
2.05	Patrimônio Líquido	696.699	682.875
2.05.01	Capital Social Realizado	489.973	489.973
2.05.02	Reservas de Capital	2.052	2.052
2.05.03	Reservas de Reavaliação	0	0
2.05.03.01	Ativos Próprios	0	0
2.05.03.02	Controladas/Coligadas e Equiparadas	0	0

01.01 - IDENTIFICAÇÃO

1 - CÓDIGO CVM 00751-0	2 - DENOMINAÇÃO SOCIAL INDÚSTRIAS ROMI S.A.	3 - CNPJ 56.720.428/0001-63
---------------------------	--	--------------------------------

08.02 - BALANÇO PATRIMONIAL PASSIVO CONSOLIDADO (Reais Mil)

1 - CÓDIGO	2 - DESCRIÇÃO	3 -30/09/2010	4 -31/12/2009
2.05.04	Reservas de Lucro	219.162	195.324
2.05.04.01	Legal	37.438	37.438
2.05.04.02	Estatutária	0	0
2.05.04.03	Para Contingências	0	0
2.05.04.04	De Lucros a Realizar	0	0
2.05.04.05	Retenção de Lucros	181.724	157.886
2.05.04.05.01	Reserva de lucros	130.974	0
2.05.04.05.02	Lucro do período	50.750	0
2.05.04.06	Especial p/ Dividendos Não Distribuídos	0	0
2.05.04.07	Outras Reservas de Lucro	0	0
2.05.05	Ajustes de Avaliação Patrimonial	(14.488)	(4.474)
2.05.05.01	Ajustes de Títulos e Valores Mobiliários	0	0
2.05.05.02	Ajustes Acumulados de Conversão	(14.488)	(4.474)
2.05.05.03	Ajustes de Combinação de Negócios	0	0
2.05.06	Lucros/Prejuízos Acumulados	0	0
2.05.07	Adiantamento para Futuro Aumento Capital	0	0

01.01 - IDENTIFICAÇÃO

1 - CÓDIGO CVM 00751-0	2 - DENOMINAÇÃO SOCIAL INDÚSTRIAS ROMI S.A.	3 - CNPJ 56.720.428/0001-63
---------------------------	--	--------------------------------

09.01 - DEMONSTRAÇÃO DO RESULTADO CONSOLIDADO (Reais Mil)

1 - CÓDIGO	2 - DESCRIÇÃO	3 - 01/07/2010 a 30/09/2010	4 - 01/01/2010 a 30/09/2010	5 - 01/07/2009 a 30/09/2009	6 - 01/01/2009 a 30/09/2009
3.01	Receita Bruta de Vendas e/ou Serviços	206.140	585.420	147.342	363.359
3.01.01	Mercado interno	192.756	545.849	134.526	319.388
3.01.02	Mercado externo	13.384	39.571	12.816	43.971
3.02	Deduções da Receita Bruta	(36.588)	(103.104)	(25.337)	(61.509)
3.03	Receita Líquida de Vendas e/ou Serviços	169.552	482.316	122.005	301.850
3.04	Custo de Bens e/ou Serviços Vendidos	(104.306)	(305.277)	(85.005)	(208.345)
3.05	Resultado Bruto	65.246	177.039	37.000	93.505
3.06	Despesas/Receitas Operacionais	(32.810)	(115.713)	(33.856)	(99.331)
3.06.01	Com Vendas	(15.980)	(45.873)	(13.554)	(40.866)
3.06.02	Gerais e Administrativas	(25.754)	(77.268)	(19.998)	(66.372)
3.06.02.01	Gerais e administrativas	(16.003)	(50.478)	(12.778)	(42.651)
3.06.02.02	Pesquisa e desenvolvimento	(6.370)	(17.790)	(4.992)	(16.738)
3.06.02.03	Participação e honorários	(2.788)	(7.424)	(1.999)	(5.689)
3.06.02.04	Tributárias	(593)	(1.576)	(229)	(1.294)
3.06.03	Financeiras	8.568	5.503	(502)	2.417
3.06.03.01	Receitas Financeiras	12.384	22.481	3.009	11.687
3.06.03.02	Despesas Financeiras	(3.816)	(16.978)	(3.511)	(9.270)
3.06.03.02.01	Despesas financeiras	(3.646)	(11.347)	(1.847)	(4.020)
3.06.03.02.02	Variação cambial, líquida	(170)	(5.631)	(1.664)	(5.250)
3.06.04	Outras Receitas Operacionais	356	1.925	198	5.490
3.06.05	Outras Despesas Operacionais	0	0	0	0
3.06.06	Resultado da Equivalência Patrimonial	0	0	0	0
3.07	Resultado Operacional	32.436	61.326	3.144	(5.826)
3.08	Resultado Não Operacional	0	0	0	0
3.08.01	Receitas	0	0	0	0
3.08.02	Despesas	0	0	0	0
3.09	Resultado Antes Tributação/Participações	32.436	61.326	3.144	(5.826)

01.01 - IDENTIFICAÇÃO

1 - CÓDIGO CVM 00751-0	2 - DENOMINAÇÃO SOCIAL INDÚSTRIAS ROMI S.A.	3 - CNPJ 56.720.428/0001-63
---------------------------	--	--------------------------------

09.01 - DEMONSTRAÇÃO DO RESULTADO CONSOLIDADO (Reais Mil)

1 - CÓDIGO	2 - DESCRIÇÃO	3 - 01/07/2010 a 30/09/2010	4 - 01/01/2010 a 30/09/2010	5 - 01/07/2009 a 30/09/2009	6 - 01/01/2009 a 30/09/2009
3.10	Provisão para IR e Contribuição Social	(8.300)	(13.796)	(553)	(1.889)
3.11	IR Diferido	1.260	3.839	564	3.568
3.12	Participações/Contribuições Estatutárias	0	0	0	0
3.12.01	Participações	0	0	0	0
3.12.02	Contribuições	0	0	0	0
3.13	Reversão dos Juros sobre Capital Próprio	0	0	0	0
3.14	Part. de Acionistas Não Controladores	(210)	(619)	(212)	(710)
3.15	Lucro/Prejuízo do Período	25.186	50.750	2.943	(4.857)
	NÚMERO AÇÕES, EX-TESOURARIA (Mil)	74.758	74.758	74.758	74.758
	LUCRO POR AÇÃO (Reais)	0,33690	0,67886	0,03937	
	PREJUÍZO POR AÇÃO (Reais)				(0,06497)

01.01 - IDENTIFICAÇÃO

1 - CÓDIGO CVM 00751-0	2 - DENOMINAÇÃO SOCIAL INDÚSTRIAS ROMI S.A.	3 - CNPJ 56.720.428/0001-63
---------------------------	--	--------------------------------

10.01 - DEMONSTRAÇÃO DO FLUXO DE CAIXA CONSOLIDADO - METODO INDIRETO (Reais Mil)

1 - CÓDIGO	2 - DESCRIÇÃO	3 - 01/07/2010 a 30/09/2010	4 - 01/01/2010 a 30/09/2010	5 - 01/07/2009 a 30/09/2009	6 - 01/01/2009 a 30/09/2009
4.01	Caixa Líquido Atividades Operacionais	20.672	72.472	30.300	122.368
4.01.01	Caixa Gerado nas Operações	35.289	84.447	16.357	16.729
4.01.01.01	Lucro líquido (prejuízo) do período	25.302	51.369	3.060	(4.147)
4.01.01.02	Provisão para imposto de renda e contrib	6.992	9.957	(59)	(1.679)
4.01.01.03	Receitas e despesas financeiras e variaç	(8.164)	(4.378)	2.723	(1.162)
4.01.01.04	Depreciação e amortização	6.792	16.973	5.400	14.462
4.01.01.05	Provisão para créditos de liquidação duv	2.936	6.419	126	2.498
4.01.01.06	Ganho na alienação de imobilizado	48	(1.473)	216	(3.918)
4.01.01.07	Provisão para realização dos estoques	703	830	3.145	7.798
4.01.01.08	Provisão para passivos eventuais	680	4.750	1.746	2.877
4.01.02	Variações nos Ativos e Passivos	(13.925)	(10.379)	13.943	107.425
4.01.02.01	Títulos mantidos para negociação	0	0	5.239	53.721
4.01.02.02	Duplicatas a receber	(1.691)	9.062	5.148	30.625
4.01.02.03	Valores a receber - Repasse FINAME fabri	(4.630)	6.116	(12.640)	49.418
4.01.02.04	Estoques	(10.507)	(31.716)	9.219	2.682
4.01.02.05	Impostos e contribuições a recuperar	(126)	1.446	1.448	144
4.01.02.06	Depósitos judiciais	(1.523)	(4.889)	(1.143)	(2.855)
4.01.02.07	Outros créditos	(2.438)	(8.321)	226	(932)
4.01.02.08	Fornecedores	3.387	9.062	6.901	(2.508)
4.01.02.09	Salários e encargos sociais	7.723	16.929	1.264	(6.439)
4.01.02.10	Impostos e contribuições a recolher	(2.743)	(5.395)	(298)	1.261
4.01.02.11	Adiantamento de clientes	1.342	3.420	1.522	(6.513)
4.01.02.12	Outras contas a pagar	(2.719)	(6.093)	(2.943)	(11.179)
4.01.03	Outros	(692)	(1.596)	0	(1.786)
4.01.03.01	Imposto de renda e contribuição social p	(692)	(1.596)	0	(1.786)
4.02	Caixa Líquido Atividades de Investimento	(8.623)	(19.039)	(7.185)	(42.860)
4.02.01	Aquisição de imobilizado	(9.220)	(20.270)	(7.500)	(47.288)

01.01 - IDENTIFICAÇÃO

1 - CÓDIGO CVM 00751-0	2 - DENOMINAÇÃO SOCIAL INDÚSTRIAS ROMI S.A.	3 - CNPJ 56.720.428/0001-63
---------------------------	--	--------------------------------

10.01 - DEMONSTRAÇÃO DO FLUXO DE CAIXA CONSOLIDADO - METODO INDIRETO (Reais Mil)

1 - CÓDIGO	2 - DESCRIÇÃO	3 -01/07/2010 a 30/09/2010	4 -01/01/2010 a 30/09/2010	5 - 01/07/2009 a 30/09/2009	6 - 01/07/2009 a 30/09/2009	7 - 01/01/2009 a 30/09/2009
4.02.02	Venda de imobilizado	645	2.137	315		3.861
4.02.03	Aumento do intangível	(48)	(906)	0		567
4.02.04	Aumento de capital em controlada	0	0	0		0
4.03	Caixa Líquido Atividades Financiamento	12.030	(18.126)	(40.996)		(139.451)
4.03.01	Juros sobre o capital próprio e dividend	(5.811)	(25.367)	(16)		(12.892)
4.03.02	Novos empréstimos e financiamentos	5.645	25.657	1.221		27.796
4.03.03	Pagamento de financiamentos	(4.399)	(16.956)	(8.537)		(19.816)
4.03.04	Juros pagos (incluindo FINAME fabricante	(18.496)	(54.097)	(8.988)		(58.205)
4.03.05	Novos financiamentos - FINAME fabricante	109.121	265.999	44.541		124.597
4.03.06	Pagamento de financiamentos - FINAME fab	(74.030)	(213.362)	(69.217)		(190.737)
4.03.07	Aquisição de ações de emissão própria	0	0	0		(10.194)
4.04	Variação Cambial s/ Caixa e Equivalentes	(6.776)	(9.025)	1.119		2.633
4.05	Aumento(Redução) de Caixa e Equivalentes	17.303	26.282	(16.762)		(57.310)
4.05.01	Saldo Inicial de Caixa e Equivalentes	234.892	225.913	94.676		135.224
4.05.02	Saldo Final de Caixa e Equivalentes	252.195	252.195	77.914		77.914

01.01 - IDENTIFICAÇÃO

1 - CÓDIGO CVM 00751-0	2 - DENOMINAÇÃO SOCIAL INDÚSTRIAS ROMI S.A.	3 - CNPJ 56.720.428/0001-63
---------------------------	--	--------------------------------

11.01 - DEMONSTRAÇÃO DAS MUTAÇÕES DO PATRIMÔNIO LÍQUIDO CONSOLIDADO DE 01/07/2010 a 30/09/2010 (Reais Mil)

1 - CÓDIGO	2 - DESCRIÇÃO	3 - CAPITAL SOCIAL	4 - RESERVAS DE CAPITAL	5 - RESERVAS DE REAVLIAÇÃO	6 - RESERVAS DE LUCRO	7 - LUCROS/ PREJUÍZOS ACUMULADOS	8 - AJUSTES DE AVALIAÇÃO PATRIMONIAL	9 - TOTAL PATRIMÔNIO LÍQUIDO
5.01	Saldo Inicial	489.973	2.052	0	177.384	25.564	(6.132)	688.841
5.02	Ajustes de Exercícios Anteriores	0	0	0	0	0	0	0
5.03	Saldo Ajustado	489.973	2.052	0	177.384	25.564	(6.132)	688.841
5.04	Lucro / Prejuízo do Período	0	0	0	0	25.186	0	25.186
5.05	Destinações	0	0	0	(8.972)	0	0	(8.972)
5.05.01	Dividendos	0	0	0	0	0	0	0
5.05.02	Juros sobre Capital Próprio	0	0	0	(8.972)	0	0	(8.972)
5.05.03	Outras Destinações	0	0	0	0	0	0	0
5.06	Realização de Reservas de Lucros	0	0	0	0	0	0	0
5.07	Ajustes de Avaliação Patrimonial	0	0	0	0	0	(8.356)	(8.356)
5.07.01	Ajustes de Títulos e Valores Mobiliários	0	0	0	0	0	0	0
5.07.02	Ajustes Acumulados de Conversão	0	0	0	0	0	(8.356)	(8.356)
5.07.03	Ajustes de Combinação de Negócios	0	0	0	0	0	0	0
5.08	Aumento/Redução do Capital Social	0	0	0	0	0	0	0
5.09	Constituição/Realização Reservas Capital	0	0	0	0	0	0	0
5.10	Ações em Tesouraria	0	0	0	0	0	0	0
5.11	Outras Transações de Capital	0	0	0	0	0	0	0
5.12	Outros	0	0	0	0	0	0	0
5.13	Saldo Final	489.973	2.052	0	168.412	50.750	(14.488)	696.699

01.01 - IDENTIFICAÇÃO

1 - CÓDIGO CVM 00751-0	2 - DENOMINAÇÃO SOCIAL INDÚSTRIAS ROMI S.A.	3 - CNPJ 56.720.428/0001-63
---------------------------	--	--------------------------------

11.02 - DEMONSTRAÇÃO DAS MUTAÇÕES DO PATRIMÔNIO LÍQUIDO CONSOLIDADO DE 01/01/2010 a 30/09/2010 (Reais Mil)

1 - CÓDIGO	2 - DESCRIÇÃO	3 - CAPITAL SOCIAL	4 - RESERVAS DE CAPITAL	5 - RESERVAS DE REAValiaÇÃO	6 - RESERVAS DE LUCRO	7 - LUCROS/ PREJUÍZOS ACUMULADOS	8 - AJUSTES DE AVALIAÇÃO PATRIMONIAL	9 - TOTAL PATRIMÔNIO LÍQUIDO
5.01	Saldo Inicial	489.973	2.052	0	195.324	0	(4.474)	682.875
5.02	Ajustes de Exercícios Anteriores	0	0	0	0	0	0	0
5.03	Saldo Ajustado	489.973	2.052	0	195.324	0	(4.474)	682.875
5.04	Lucro / Prejuízo do Período	0	0	0	0	50.750	0	50.750
5.05	Destinações	0	0	0	(26.912)	0	0	(26.912)
5.05.01	Dividendos	0	0	0	0	0	0	0
5.05.02	Juros sobre Capital Próprio	0	0	0	(26.912)	0	0	(26.912)
5.05.03	Outras Destinações	0	0	0	0	0	0	0
5.06	Realização de Reservas de Lucros	0	0	0	0	0	0	0
5.07	Ajustes de Avaliação Patrimonial	0	0	0	0	0	(10.014)	(10.014)
5.07.01	Ajustes de Títulos e Valores Mobiliários	0	0	0	0	0	0	0
5.07.02	Ajustes Acumulados de Conversão	0	0	0	0	0	(10.014)	(10.014)
5.07.03	Ajustes de Combinação de Negócios	0	0	0	0	0	0	0
5.08	Aumento/Redução do Capital Social	0	0	0	0	0	0	0
5.09	Constituição/Realização Reservas Capital	0	0	0	0	0	0	0
5.10	Ações em Tesouraria	0	0	0	0	0	0	0
5.11	Outras Transações de Capital	0	0	0	0	0	0	0
5.12	Outros	0	0	0	0	0	0	0
5.13	Saldo Final	489.973	2.052	0	168.412	50.750	(14.488)	696.699

00751-0 INDÚSTRIAS ROMI S.A.

56.720.428/0001-63

06.01 - NOTAS EXPLICATIVAS

INDÚSTRIAS ROMI S.A. E CONTROLADAS

NOTAS EXPLICATIVAS SELECIONADAS ÀS DEMONSTRAÇÕES FINANCEIRAS
CONDENSADAS PARA O PERÍODO DE NOVE MESES FINDO EM 30 DE
SETEMBRO DE 2010

(Valores expressos em milhares de reais - R\$, exceto se indicado de outra forma)

1. INFORMAÇÕES GERAIS

A Indústrias Romi S.A. (“Companhia”), listada no Novo Mercado da BOVESPA desde 23 de março de 2007, tem por objetos a indústria e o comércio de bens de capital em geral, de máquinas-ferramenta, de máquinas para plásticos, de equipamentos e acessórios industriais, de ferramentas, partes e peças em geral; a análise de sistemas e a elaboração de programas para processamento de dados quando ligados à produção, comercialização e uso de máquinas-ferramenta e máquinas para plásticos; a indústria e o comércio de fundidos brutos e usinados; e a exportação e importação, representação por conta própria ou de terceiros e prestação de serviços relacionados com suas atividades, bem como a participação, como sócia, acionista ou cotista, em outras sociedades civis ou comerciais e em empreendimentos comerciais de qualquer natureza, no Brasil e/ou no exterior, e a administração de bens próprios e/ou de terceiros. O parque industrial da Companhia é formado por onze fábricas, em três estabelecimentos na cidade de Santa Bárbara D’Oeste, no Estado de São Paulo, e dois na região de Turim, na Itália. A Companhia possui, ainda, participação em controladas no Brasil e no exterior, conforme descrito na nota explicativa nº 3.

2. BASE DE APRESENTAÇÃO E POLÍTICAS CONTÁBEIS

As demonstrações financeiras condensadas para o período de nove meses findo em 30 de setembro de 2010 foram elaboradas de acordo com a Deliberação CVM nº 581, de 31 de julho de 2009 que aprova o Pronunciamento Técnico CPC 21 (“CPC 21”). As demonstrações financeiras condensadas, controladora e consolidado, devem ser lidas em conjunto com as demonstrações financeiras referentes ao exercício findo em 31 de dezembro de 2009, as quais foram elaboradas de acordo com as práticas contábeis adotadas no Brasil, com observância às disposições contidas na Lei das Sociedades por Ações e normas da CVM - Comissão de Valores Mobiliários e alterações trazidas pelas Leis nº 11.638/07 e nº 11.941/09.

As políticas contábeis adotadas nas demonstrações financeiras consolidadas condensadas estão consistentes com aquelas adotadas e divulgadas nas demonstrações financeiras referentes ao exercício findo em 31 de dezembro de 2009.

As demonstrações do resultado, do resultado abrangente, das mutações do patrimônio líquido (controladora) e dos fluxos de caixa divulgados como parte das demonstrações financeiras intermediárias referentes ao período de nove meses findo em 30 de

00751-0 INDÚSTRIAS ROMI S.A.

56.720.428/0001-63

06.01 - NOTAS EXPLICATIVAS

setembro de 2009, apresentadas para fins comparativos, consideram a aplicação dos Pronunciamentos, Interpretações e Orientações emitidos pelo Comitê de Pronunciamentos Contábeis - CPC ("CPCs"), aprovados pela CVM - Comissão de Valores Mobiliários, com vigência para os exercícios sociais iniciados a partir de 1º de janeiro de 2010, devido a Sociedade ter adotado antecipadamente referidos CPCs no preparo das demonstrações financeiras referentes ao exercício findo em 31 de dezembro de 2009. Não foram identificadas diferenças relevantes como parte da aplicação desses CPCs sobre as demonstrações financeiras intermediárias referentes ao período de nove meses findo em 30 de setembro de 2009 divulgadas anteriormente.

3. DEMONSTRAÇÕES FINANCEIRAS CONSOLIDADAS CONDENSADAS

A Companhia consolidou integralmente as demonstrações financeiras condensadas de todas as empresas controladas. Considera-se existir controle quando a Companhia detém, direta ou indiretamente, a maioria dos direitos de voto em Assembléia Geral ou tem o poder de determinar as políticas financeiras e operacionais, a fim de obter benefícios de suas atividades. As demonstrações financeiras condensadas consolidadas incluem as demonstrações financeiras da controladora e de suas controladas, a saber:

<u>Controlada</u>	<u>País</u>	<u>Objetivo principal</u>
Rominor Comércio, Empreendimentos e Participações S.A. ("Rominor")	Brasil	Empreendimentos e participações em geral
Romi Machine Tools, Ltd. ("Romi Machine Tools")	Estados Unidos da América	Distribuição de máquinas-ferramenta e fundidos e usinados para a América do Norte
Interocean Comércio Importadora e Exportadora S.A. ("Interocean")	Brasil	"Trading" inativa nos períodos apresentados
Romi A.L. S.A. ("Romi A.L.") - anteriormente denominada Favel S.A.	Uruguai	Representação comercial para a América Latina
Romi Europa GmbH ("Romi Europa")	Alemanha	Assistência técnica e apoio a revendedores da Europa, Ásia, África e Oceania
Helen Acquisition Corp. (a)	Estados Unidos da América	Holding não operacional que tem por objetivo a participação em outras sociedades.
Romi Itália S.r.l. ("Romi Itália")	Itália	Desenvolvimento de projetos, produção e venda, distribuição, importação e exportação de máquinas e equipamentos para o processamento de matérias-primas plásticas
Controladas da Romi Itália: Sandretto UK Ltd. Sandretto Industries S.A.S. Metalmecanica Plast B.V. Italprensas Sandretto S.A.	Reino Unido França Holanda Espanha	Distribuição de máquinas para plásticos, peças de reposição e assistência técnica.

- (a) Em 23 de março de 2010, foi constituída a controlada integral da Companhia, denominada Helen Acquisition Corp., com o principal objetivo de viabilizar aquisições de participações societárias no exterior.

00751-0 INDÚSTRIAS ROMI S.A.

56.720.428/0001-63

06.01 - NOTAS EXPLICATIVAS

Os saldos sintéticos dos balanços patrimoniais em 30 de setembro de 2010 e em 31 de dezembro de 2009, e das demonstrações do resultado e do resultado abrangente para os períodos de nove meses findos em 30 de setembro de 2010 e 2009, das controladas operacionais consolidadas, são demonstrados no quadro a seguir. As demonstrações financeiras das controladas Romi Machine Tools, Interocean, Romi Europa e Romi A.L. não estão apresentadas, devido à irrelevância dos saldos:

	Helen	Romi Itália		Rominor	
	Acquisition Corp.	e controladas			
	30/09/10	30/09/10	31/12/09	30/09/10	31/12/09
Ativo:					
Circulante	156.114	45.358	50.587	22.685	26.475
Não circulante	-	14.543	15.885	6.262	6.300
Total do ativo	<u>156.114</u>	<u>59.901</u>	<u>66.472</u>	<u>28.947</u>	<u>32.775</u>
Passivo:					
Circulante	95	19.424	24.764	535	3.944
Não circulante	-	10.197	7.139	-	-
Patrimônio líquido	156.019	30.280	34.569	28.412	28.831
Total do passivo e patrimônio líquido	<u>156.114</u>	<u>59.901</u>	<u>66.472</u>	<u>28.947</u>	<u>32.775</u>

	Helen	Romi Itália		Rominor	
	Acquisition Corp.	e controladas			
	30/09/10	30/09/10	30/09/09	30/09/10	30/09/09
Receita operacional líquida	-	23.172	20.790	9.263	10.518
Lucro bruto	-	4.969	6.062	9.211	10.464
Lucro (prejuízo) operacional	287	(7.867)	(9.807)	10.486	12.085
Resultado antes dos impostos	287	(7.867)	(9.807)	10.486	12.085
Lucro (prejuízo) líquido do período	188	(7.905)	(9.851)	8.942	10.240
Outros resultados abrangentes	-	(25)	(143)	-	-
Variação cambial sobre investimentos no exterior	-	-	-	-	-
Resultado abrangente total	188	(7.930)	(9.994)	8.942	10.240

As demonstrações financeiras condensadas referentes aos períodos de nove meses findos em 30 de setembro de 2010 e de 2009 e as demonstrações financeiras para o exercício findo em 31 de dezembro de 2009 das controladas localizadas no exterior, preparadas nas mesmas datas-base das demonstrações financeiras da controladora, foram ajustadas às práticas contábeis adotadas no Brasil, quando aplicável.

Na consolidação foram eliminados os saldos e as transações entre as Companhias, através dos seguintes principais procedimentos:

- a) Eliminação dos saldos das contas de ativos e passivos entre as consolidadas.

00751-0 INDÚSTRIAS ROMI S.A.

56.720.428/0001-63

06.01 - NOTAS EXPLICATIVAS

- b) Quando significativos, eliminação dos lucros contidos nos estoques decorrentes de operações entre as Companhias.
- c) Eliminação dos saldos de investimentos da controladora com os saldos de capital, reservas e lucros (prejuízos) acumulados das controladas.
- d) Eliminação dos saldos de receitas, custos e despesas decorrentes de negócios entre as Companhias.
- e) Destaque do valor da participação dos não controladores nas demonstrações financeiras consolidadas.

4. CAIXA E EQUIVALENTES DE CAIXA

	Controladora		Consolidado	
	30/09/10	31/12/09	30/09/10	31/12/09
Caixa	2.389	3.841	5.691	9.219
Certificado de depósito bancário ("CDB") (a)	48.444	150.990	57.520	161.644
Aplicações financeiras lastreadas por debêntures (a)	16.619	38.416	29.686	53.594
Aplicações financeiras em moeda estrangeira - US\$ (<i>Time deposit</i>) (b)	1.580	-	157.694	1.456
Outros	<u>225</u>	<u>-</u>	<u>1.604</u>	<u>-</u>
Total caixa e equivalentes de caixa	<u>69.257</u>	<u>193.247</u>	<u>252.195</u>	<u>225.913</u>

- (a) Essas aplicações financeiras classificadas como caixa e equivalentes de caixa são realizadas com instituições financeiras de primeira linha, para minimizar o risco de crédito, política adotada pela Companhia no gerenciamento desses ativos financeiros. Esses ativos possuem rentabilidade substancialmente atrelada ao Certificado de Depósito Interbancário - CDI.
- (b) Essas aplicações financeiras são efetuadas com instituições financeiras de primeira linha no exterior, em dólares norte-americanos e rentabilidade de 0,22% até 0,70% ao ano, pré-fixados. Essas aplicações financeiras possuem como objetivo a proteção do capital em relação à variação cambial, em um eventual processo de aquisição no exterior.

Os saldos de aplicações financeiras na controladora reduziram significativamente em relação a 31 de dezembro de 2009, uma vez que a Companhia aumentou o capital social da controlada integral Helen Acquisition Corp, através da transferência de titularidade das suas aplicações financeiras em moeda estrangeira e remessa de numerários, em abril de 2010, no valor total de R\$ 165.715 (US\$ 92 milhões).

00751-0 INDÚSTRIAS ROMI S.A. 56.720.428/0001-63

06.01 - NOTAS EXPLICATIVAS

5. DUPLICATAS A RECEBER

	Controladora		Consolidado	
	30/09/10	31/12/09	30/09/10	31/12/09
Circulante:				
Clientes no País	63.271	57.465	63.486	57.722
Clientes no exterior	4.393	7.576	13.778	22.869
Provisão para créditos de liquidação duvidosa	<u>(6.653)</u>	<u>(4.317)</u>	<u>(7.093)</u>	<u>(4.656)</u>
Total	<u>61.011</u>	<u>60.724</u>	<u>70.171</u>	<u>75.935</u>
Não circulante:				
Clientes no País	5.922	3.448	5.922	3.448
Clientes no exterior	888	1.020	888	1.020
Total	<u>6.810</u>	<u>4.468</u>	<u>6.810</u>	<u>4.468</u>

A exposição máxima ao risco de crédito da Companhia é o saldo das duplicatas a receber mencionadas anteriormente.

A Companhia possui R\$ 6.487 em 30 de setembro de 2010 (R\$ 9.751 em 31 de dezembro de 2009) em operações de “vendedor” com seus clientes. Nessas operações, a Companhia figura como solidária responsável. Caso haja inadimplência por parte do cliente, a Companhia arca com o pagamento à instituição financeira, mediante sub-rogação da garantia do bem alienado ao agente financiador. O saldo de duplicatas a receber é apresentado líquido das operações de “vendedor”.

O saldo de duplicatas a receber de clientes no país em 30 de setembro de 2010 e em 31 de dezembro de 2009, controladora e consolidado, está distribuído conforme segue:

	30/09/10	31/12/09
Valores a vencer	63.806	51.521
Vencidos:		
De 1 a 30 dias	2.170	5.415
De 31 a 60 dias	271	732
De 61 a 90 dias	817	220
De 91 a 180 dias	401	1.002
De 181 a 360 dias	324	1.137
Mais de 360 dias	<u>1.404</u>	<u>886</u>
	5.387	9.392
Total - circulante e não circulante (controladora)	<u>69.193</u>	<u>60.913</u>
Saldo das controladas	215	257
Total - circulante e não circulante (consolidado)	<u>69.408</u>	<u>61.170</u>

00751-0 INDÚSTRIAS ROMI S.A.

56.720.428/0001-63

06.01 - NOTAS EXPLICATIVAS

O saldo de duplicatas a receber de clientes no exterior em 30 de setembro de 2010 e em 31 de dezembro de 2009, controladora e consolidado, está distribuído conforme segue:

	30/09/10		31/12/09	
	Controladora	Consolidado	Controladora	Consolidado
Valores a vencer	4.737	12.770	6.768	18.907
Vencidos:				
De 1 a 30 dias	114	412	668	2.217
De 31 a 60 dias	92	194	992	1.187
De 61 a 90 dias	67	293	18	95
De 91 a 180 dias	83	96	35	421
De 181 a 360 dias	145	186	102	256
Mais de 360 dias	<u>43</u>	<u>715</u>	<u>13</u>	<u>806</u>
	<u>544</u>	<u>1.896</u>	<u>1.828</u>	<u>4.982</u>
Total das duplicatas a receber - circulante e não circulante	<u>5.281</u>	<u>14.666</u>	<u>8.596</u>	<u>23.889</u>

A movimentação da provisão para créditos de liquidação duvidosa, controladora e consolidado, está demonstrada a seguir:

	Controladora	Consolidado
Saldo em 31 de dezembro de 2009	4.317	4.656
Créditos provisionados no período	2.362	2.463
Créditos baixados definitivamente da posição	<u>(26)</u>	<u>(26)</u>
Saldo em 30 de setembro de 2010	<u>6.653</u>	<u>7.093</u>

6. VALORES A RECEBER - REPASSE FINAME FABRICANTE

	Controladora e Consolidado	
	30/09/10	31/12/09
Circulante:		
FINAME a vencer	318.681	291.063
FINAME aguardando liberação (a)	6.242	10.835
FINAME em atraso (b)	<u>35.047</u>	<u>40.257</u>
	359.970	342.155
Não circulante:		
FINAME a vencer	457.102	412.728
FINAME aguardando liberação (a)	<u>36.451</u>	<u>65.009</u>
	493.553	477.737
Total	<u>853.523</u>	<u>819.892</u>

00751-0 INDÚSTRIAS ROMI S.A.

56.720.428/0001-63

06.01 - NOTAS EXPLICATIVAS

Os valores a receber - repasse FINAME fabricante são provenientes das vendas efetuadas

a clientes financiadas com recursos obtidos do Banco Nacional de Desenvolvimento Econômico e Social - BNDES através da linha de crédito denominada FINAME fabricante (vide nota explicativa nº 12).

FINAME fabricante refere-se a recursos especificamente vinculados a operações de venda, com prazos de até 60 meses, com opção de até 12 meses de carência e os seguintes juros: (a) entre 4,0% e 5,8% ao ano, acrescidos da Taxa de Juros de Longo Prazo - TJLP; e (b) 4,5% ao ano, pré-fixado, conforme Circular nº 79, de 10 de julho de 2009, para as operações contratadas entre 27 de julho de 2009 até 30 de junho de 2010; (c) 5,5% ao ano, pré-fixado, conforme Circular nº 27/2010, de 27 de maio de 2010, para as operações contratadas a partir de 1º de julho de 2010, até 31 de dezembro de 2010. As condições de financiamento estabelecidas pelo BNDES são baseadas nas características do cliente. Os recursos são liberados pelo BNDES mediante a identificação do cliente e da venda e o enquadramento do cliente às condições da Circular nº 195, de 28 de julho de 2006, emitida pelo BNDES, através de agente financeiro, com a formalização de um contrato de financiamento em nome da Companhia e anuência do cliente a ser financiado. As condições de valores, prazos e encargos da operação são integralmente refletidas nos valores a receber pela Companhia a serem repassados ao banco interveniente do contrato do qual a Companhia é a devedora. A Companhia possui reserva de domínio do equipamento objeto da venda até a liquidação final da obrigação pelo cliente.

Os valores a receber - repasse FINAME fabricante são representados por:

- (a) FINAME aguardando liberação: refere-se a operações de FINAME fabricante que já foram caracterizadas e aprovadas pelas partes envolvidas, incluindo a preparação da documentação, a emissão da nota fiscal de venda e a entrega da mercadoria ao cliente. O crédito dos respectivos recursos em conta corrente da Companhia pelo banco agente estava pendente nas datas das demonstrações financeiras intermediárias, em virtude dos prazos normais operacionais do banco agente.
- (b) FINAME em atraso: refere-se a valores a receber não quitados pelos clientes na data de vencimento, considerando as datas das demonstrações financeiras intermediárias. A Companhia não registrou provisão para eventual perda na realização desse saldo, por possuir reserva de domínio das máquinas vendidas (garantia real) e, portanto, acreditar que, em eventual execução dessa garantia real, o montante seria suficiente para cobrir o total devido pelo cliente.

00751-0 INDÚSTRIAS ROMI S.A.

56.720.428/0001-63

06.01 - NOTAS EXPLICATIVAS

Em 30 de setembro de 2010 e em 31 de dezembro de 2009, os valores a receber - repasse FINAME fabricante, controladora e consolidado estavam distribuídos como segue:

	<u>Controladora e Consolidado</u>	
	<u>30/09/10</u>	<u>31/12/09</u>
Valores a vencer	324.923	301.898
Vencidos:		
De 1 a 30 dias	4.941	5.122
De 31 a 60 dias	2.921	3.335
De 61 a 90 dias	2.984	2.772
De 91 a 180 dias	7.595	7.634
De 181 a 360 dias	7.346	14.452
Mais de 360 dias	<u>9.260</u>	<u>6.942</u>
	35.047	40.257
Total - circulante	<u>359.970</u>	<u>342.155</u>
A vencer:		
2011 (3 meses)	71.194	240.889
2012	225.737	150.529
2013	147.777	77.327
2014 e após	<u>48.845</u>	<u>8.992</u>
Total - não circulante	493.553	477.737

7. ESTOQUES

	<u>Controladora</u>		<u>Consolidado</u>	
	<u>30/09/10</u>	<u>31/12/09</u>	<u>30/09/10</u>	<u>31/12/09</u>
Produtos acabados	72.649	72.933	90.738	93.114
Produtos em elaboração	87.475	74.995	94.310	79.444
Matéria-prima e componentes	69.690	55.742	83.714	69.542
Importações em andamento	<u>3.220</u>	<u>1.551</u>	<u>3.293</u>	<u>1.551</u>
Total	<u>233.034</u>	<u>205.221</u>	<u>272.055</u>	<u>243.651</u>

O saldos de estoques em 30 de setembro de 2010, controladora e consolidado, estão líquidos dos montantes de R\$ 19.134 e R\$ 19.611, respectivamente (R\$ 20.242 e R\$ 20.441 em 31 de dezembro de 2009, respectivamente) referente à provisão para realização dos estoques de baixa movimentação e com perspectivas remotas de realização por venda ou utilização.

00751-0 INDÚSTRIAS ROMI S.A.

56.720.428/0001-63

06.01 - NOTAS EXPLICATIVAS

8. INVESTIMENTOS E INTANGÍVEL

	30/09/2010							Total
	Romi	Romi		Romi			Helen	
	Itália	Europa	Rominor	Machine	Interocean	Romi A.L.	Acquisition Corp (L)	
Investimentos:								
Número de ações/cotas representativas do capital social	(a)	(a)	6.191.156	3.000	78	13.028	100	-
Participação no capital social	99,999%	100%	93,0711%	100%	100%	100%	100%	-
Patrimônio líquido (passivo a descoberto) da controlada em 30 de setembro de 2010	30.280	1.299	28.412	(2.722)	18	1.435	156.019	-
Saldo inicial do investimento em 31 de dezembro de 2009	33.946	2.496	26.834	(2.182)	20	1.624	-	62.738
Variação cambial sobre investimentos no exterior	(2.517)	(650)	-	91	-	(32)	(6.906)	(10.014)
Aumento de capital (e)	6.680	-	-	-	-	-	162.737	169.417
Dividendos declarados e distribuídos (b)	-	-	(8.713)	-	-	-	-	(8.713)
Equivalência patrimonial e provisão para passivo a descoberto de controlada	(7.905)	(471)	8.323	(631)	(2)	(157)	188	(655)
Ganho (perda) na variação da participação acionária	<u>76</u>	<u>(76)</u>	<u>-</u>	<u>-</u>	<u>-</u>	<u>-</u>	<u>-</u>	<u>-</u>
Valor patrimonial equivalente - saldo final	<u>30.280</u>	<u>1.299</u>	<u>26.444</u>	<u>(2.722)</u>	<u>18</u>	<u>1.435</u>	<u>156.019</u>	<u>212.773</u>
Investimento em controladas	30.280	1.299	26.444	-	18	1.435	156.019	215.495
Provisão para passivo a descoberto - controlada	-	-	-	(2.722)	-	-	-	(2.722)
Intangível:								
Ágio - JAC Indústria Metalúrgica Ltda. ("JAC")								4.312
Cessão de direitos sobre projetos - Digmotor								1.126
Cessão de direitos sobre projetos - Lazzati								2.732
Cessão de direitos sobre projetos - PFG S.r.l.								<u>267</u>
Total								<u>8.437</u>

	31/12/09							Total
	Romi			Romi				
	Romi Itália	Europa	Rominor	Machine	Interocean	Romi A.L.		
Investimentos:								
Número de ações/cotas representativas do capital social		(a)	(a)	6.191.156	3.000	78	13.028	-
Participação no capital social		98,2%	100%	93,0711%	100%	100%	100%	-
Patrimônio líquido (passivo a descoberto) da controlada em 31 de dezembro de 2009		34.569	2.496	28.831	(2.182)	20	1.624	-
Saldo inicial do investimento em 31 de dezembro de 2008		20.988	4.737	34.049	182	22	2.376	62.354
Variação cambial sobre investimentos no exterior		(8.495)	(1.375)	-	301	-	(554)	(10.123)
Aumento de capital (e)		35.263	-	-	-	-	-	35.263
Dividendos declarados e distribuídos (d)		-	-	(19.661)	-	-	-	(19.661)
Equivalência patrimonial		(13.736)	(940)	12.446	(2.665)	(2)	(198)	(5.095)
Ganho (perda) na variação da participação acionária		<u>(74)</u>	<u>74</u>	<u>-</u>	<u>-</u>	<u>-</u>	<u>-</u>	<u>-</u>
Valor patrimonial equivalente - saldo final		<u>33.946</u>	<u>2.496</u>	<u>26.834</u>	<u>(2.182)</u>	<u>20</u>	<u>1.624</u>	<u>62.738</u>
Investimento em controladas		33.946	2.496	26.834	-	20	1.624	64.920
Provisão para passivo a descoberto - controlada		-	-	-	(2.182)	-	-	(2.182)
Intangível:								
Ágio - JAC Indústria Metalúrgica Ltda. ("JAC")								4.312
Cessão de direitos sobre projetos								<u>1.695</u>
Total								<u>6.007</u>

(a) Os atos societários das controladas não possuem o capital dividido em cotas ou ações.

(b) Em 15 de março de 2010, na realização Assembléia Geral Ordinária, foi aprovada a distribuição de dividendos adicionais referentes ao exercício de 2010, no valor total de R\$ 9.529, sendo R\$ 8.713 referente à participação da Companhia, pagos em 19 de abril de 2010.

00751-0 INDÚSTRIAS ROMI S.A.

56.720.428/0001-63

06.01 - NOTAS EXPLICATIVAS

- (c) Em 8 de dezembro de 2009, através da Ata RCA, foi aprovada pelo Conselho de Administração a capitalização do mútuo que a Companhia mantinha com a sua controlada Romi Itália, no valor de € 4.640 (equivalente a R\$ 11.591 na data da capitalização). Houve outros aumentos de capital durante o exercício de 2009, através do envio de numerários, que somados ao valor do aumento de capital decorrente do mútuo, totalizaram R\$ 35.263.
- (d) Este valor é composto: (a) dividendos distribuídos pela controlada Rominor, referentes ao lucro auferido no ano de 2008, conforme AGO de 24/03/09, no valor de R\$ 17.782, sendo R\$ 16.549 referente à participação da Companhia, pagos em abril de 2009; e (b) dividendos mínimos obrigatórios propostos, referentes ao lucro do exercício de 2009, no valor de R\$ 3.343, sendo R\$ 3.112 referente à participação da Companhia, pagos em abril de 2010.
- (e) Refere-se ao aumento de capital da Helen Acquisition Corp. ocorrido nos dias 6, 7 e 8 de abril de 2010, conforme Ata do Conselho de Administração da Helen Acquisition Corp. equivalente a US\$ 92 milhões.
- (f) A Companhia denominada Helen Acquisition Corp. foi constituída com o principal objetivo de viabilizar aquisições de participações societárias no exterior. Portanto, a variação cambial desse investimento vem sendo registrada diretamente no patrimônio líquido, na rubrica de "Outros Resultados Abrangentes".

SALDOS E TRANSAÇÕES COM PARTES RELACIONADAS

Em 30 de setembro de 2010 e 31 de dezembro de 2009, os saldos e as transações com partes relacionadas são os seguintes:

	Contas a receber		Mútuo a receber – não circulante		Dividendos a receber	Total a receber		Contas a pagar		Total a pagar	
	30/09/10	31/12/09	30/09/10	31/12/09	31/12/09	30/09/10	31/12/09	30/09/10	31/12/09	30/09/10	31/12/09
Romi Europa	54	191	-	-	-	54	191	175	14	175	14
Rominor	-	-	-	-	3.112	-	3.112	91	94	91	94
Romi Itália	6.206	5.533	3.295	-	-	9.501	5.533	-	-	-	-
Romi Machine											
Tools	3.860	2.395	6.239	9.390	-	10.099	11.785	51	53	51	53
Interocean	5	-	-	-	-	5	-	-	-	-	-
Romi A.L.	-	-	-	-	-	-	-	26	27	26	27
Total	10.125	8.119	9.534	9.390	3.112	19.659	20.621	343	188	343	188

	Vendas		Despesas operacionais		Receita financeira	
	30/09/10	30/09/09	30/09/10	30/09/09	30/09/10	30/09/09
Romi Europa	151	288	328	742	-	-
Rominor	-	-	755	785	-	-
Romi Machine Tools	5.327	2.039	-	-	171	161
Romi Itália	642	573	-	-	-	306
Romi A.L.	-	-	114	318	-	-

00751-0 INDÚSTRIAS ROMI S.A.

56.720.428/0001-63

06.01 - NOTAS EXPLICATIVAS

Total 6.120 2.900 1.197 1.845 171 467
 Os contratos de mútuo (ativos e passivos) possuem prazos de vencimento predeterminados, são remunerados pela LIBOR semestral mais juros de 1% ao ano e variação cambial. Os contratos de mútuo celebrados entre a Companhia e as controladas destinam-se, basicamente, a aumento de capital de giro para apoio financeiro a essas controladas.

A controlada Rominor é garantidora de parte das operações de FINAME fabricante efetuadas pela controladora, através da emissão de notas promissórias e avais (vide nota explicativa nº 12).

A Companhia possui contratos de aluguel de imóveis com a sua controlada Rominor. Sete imóveis fazem parte desses contratos, os quais são utilizados para sediar as operações das filiais de vendas espalhadas pelo território brasileiro.

A Companhia realiza transações mercantis com determinadas controladas, de fornecimento e compra de equipamentos, partes e peças. Os títulos são vencíveis no curto prazo.

A Companhia não possui transações relevantes com partes relacionadas de natureza distinta das operações descritas anteriormente. As decisões referentes a transações entre a Companhia e as controladas são tomadas pela Administração.

9. IMOBILIZADO

A síntese da movimentação do imobilizado, controladora e consolidado, é apresentada a seguir:

	<u>Controladora</u>	<u>Consolidado</u>
Saldo do imobilizado, líquido (31 de dezembro de 2009)	262.672	281.361
Movimentação do período:		
Aquisições	21.031	21.112
Alienações	(1.428)	(1.431)
Depreciação	(15.607)	(16.147)
Variação cambial	-	(836)
Saldo do imobilizado, líquido (30 de setembro de 2010)	<u>266.668</u>	<u>284.059</u>
Valor do imobilizado bruto em 30 de setembro de 2010	420.263	445.556
Depreciação acumulada em 30 de setembro de 2010	(153.595)	(161.497)

Em virtude de contratos de financiamento com o BNDES para investimentos em imobilizado, em 30 de setembro de 2010, o montante de R\$ 65.215 (R\$ 51.226 em 31

00751-0 INDÚSTRIAS ROMI S.A.

56.720.428/0001-63

06.01 - NOTAS EXPLICATIVAS

de dezembro de 2009) de bens do ativo imobilizado encontram-se gravado em garantia. Esses itens são representados, em sua totalidade, por máquinas e equipamentos.

A Companhia capitalizou, durante o período findo em 30 de setembro de 2010, encargos financeiros no montante de R\$ 56 (R\$ 672 em 30 de junho de 2009), apropriados na rubrica "Obras em andamento".

10. FINANCIAMENTOS

A síntese da movimentação dos financiamentos, controladora e consolidado, está demonstrada a seguir:

	Controladora			Consolidado		
	Moeda nacional	Moeda estrangeira	Total	Moeda nacional	Moeda estrangeira	Total
Saldo dos financiamentos (circulante e não circulante) em 31 de dezembro de 2009	228.644	1.192	229.836	228.644	4.017	232.661
Novas captações (a)	25.657	-	25.657	25.657	-	25.657
Pagamento do principal	(15.287)	(1.075)	(16.362)	(15.281)	(1.675)	(16.956)
Pagamentos de juros	(10.617)	(460)	(11.077)	(10.369)	(460)	(10.829)
Variação cambial e monetária (principal e juros)	69	336	405	(185)	336	151
Juros do período	<u>11.051</u>	<u>7</u>	<u>11.058</u>	<u>11.051</u>	<u>7</u>	<u>11.058</u>
Saldos em 30 de setembro de 2010	<u>239.517</u>	<u>-</u>	<u>239.517</u>	<u>239.517</u>	<u>2.225</u>	<u>241.742</u>

Os vencimentos dos financiamentos registrados no passivo não circulante em 30 de setembro de 2010, controladora e consolidado, são como segue:

	Controladora	Consolidado
2011 (3 meses)	6.977	6.977
2012	109.021	109.203
2013	32.410	32.410
2014	24.517	24.517
2015 e após	<u>45.048</u>	<u>45.048</u>
Total	<u>217.973</u>	<u>218.155</u>

- (a) Refere-se basicamente à captação ocorrida em março de 2010 no montante de R\$ 17.743, através do contrato de financiamento firmando com o BNDES, pelo programa de Sustentação do Investimento - BNDES PSI. A liquidação ocorrerá em parcela única a vencer em 15 de dezembro de 2012. A Companhia se obriga

00751-0 INDÚSTRIAS ROMI S.A.

56.720.428/0001-63

06.01 - NOTAS EXPLICATIVAS

a exportar, até a data de liquidação do contrato o equivalente a US\$ 10.000 mil. Os juros contratados desse financiamento são pré-fixados a taxa 4,5% ao ano. A garantia do empréstimo se dá por nota promissória assinada pela Companhia. Na ocorrência de não exportação dentro do prazo estipulado, será exigida multa contratual correspondente a 10% sobre o valor inadimplido. A Companhia espera cumprir as condições de exportação estabelecidas no contrato de financiamento.

A Companhia possui determinados financiamentos que estabelecem índices financeiros a serem cumpridos anualmente e, portanto, não possuem impacto nas demonstrações consolidadas condensadas intermediárias.

11. FINANCIAMENTOS - FINAME FABRICANTE

	<u>Controladora e consolidado</u>	
	<u>30/09/10</u>	<u>31/12/09</u>
Circulante:		
FINAME fabricante	297.999	284.390
Não circulante:		
FINAME fabricante	441.474	405.967

Os contratos de financiamento FINAME fabricante são garantidos por notas promissórias e avais, sendo a principal garantidora a controlada Rominor, e os saldos são diretamente relacionados com os saldos da rubrica "Valores a receber - repasse FINAME fabricante" (vide nota explicativa nº 6), tendo em vista que as operações de financiamento são diretamente vinculadas às vendas a clientes específicos. As condições contratuais relacionadas aos valores, encargos e prazos financiados no programa são integralmente repassadas aos clientes financiados, e os recebimentos mensais oriundos da rubrica "Valores a receber - repasse FINAME fabricante" são integralmente utilizados para as amortizações dos contratos de financiamento vinculados. A Companhia atua, portanto, como repassadora dos recursos aos bancos intervenientes das operações de financiamento, porém permanece como a principal devedora dessa operação.

Os vencimentos de FINAME fabricante registrados no passivo não circulante em 30 de setembro de 2010, controladora e consolidado, são como segue:

00751-0 INDÚSTRIAS ROMI S.A.

56.720.428/0001-63

06.01 - NOTAS EXPLICATIVAS

	<u>Controladora e consolidado</u>
2011 (3 meses)	93.553
2012	248.516
2013	88.107
2014	11.255
2015	<u>43</u>
Total	<u>441.474</u>

12. PROVISÃO PARA PASSIVOS EVENTUAIS

A Administração da Companhia e de suas controladas, juntamente com seus assessores jurídicos, classificou os processos judiciais de acordo com o grau de risco de perda, conforme segue:

	Classificação dos Processos			<u>Controladora e Consolidado</u>	
	(valores em 30 de setembro de 2010)			<u>Provisão registrada</u>	
	<u>Remota</u>	<u>Possível</u>	<u>Provável</u>	<u>30/09/10</u>	<u>31/12/09</u>
Fiscais	391	4.044	23.406	23.406	18.573
Cíveis	1.721	1.579	327	327	312
Trabalhistas	<u>9.419</u>	<u>181</u>	<u>2.186</u>	<u>2.186</u>	<u>2.284</u>
Total	<u>11.531</u>	<u>5.804</u>	<u>25.919</u>	<u>25.919</u>	<u>21.169</u>
Passivo circulante				1.463	846
Passivo não circulante				24.456	20.323

Para os processos cujas perdas foram classificadas como prováveis, a Administração registrou provisão para passivos eventuais, cuja movimentação no período findo em 30 de setembro de 2010 é demonstrada a seguir:

	<u>Controladora e consolidado</u>				
	<u>31/12/09</u>	<u>Adições</u>	<u>Utilizações/ reversões</u>	<u>Atualização monetária</u>	<u>30/09/10</u>
	Fiscais	18.573	4.833	-	-
Cíveis	312	-	(13)	28	327

00751-0 INDÚSTRIAS ROMI S.A.

56.720.428/0001-63

06.01 - NOTAS EXPLICATIVAS

Trabalhistas	<u>2.284</u>	<u>723</u>	<u>(989)</u>	<u>168</u>	<u>2.186</u>
	<u>21.169</u>	<u>5.556</u>	<u>(1.002)</u>	<u>196</u>	<u>25.919</u>

Nas controladas não há processos em andamento nem riscos contingenciais relevantes a considerar, conforme avaliação da Administração e de seus assessores jurídicos.

Em 30 de setembro de 2010, a natureza das principais causas, classificadas pela Administração com base na opinião de seus assessores jurídicos, como de risco provável de perda e que, portanto, tiveram seus valores incluídos na provisão mencionada, é como segue:

a) Processos fiscais

Os processos fiscais correspondem a PIS e COFINS sobre ICMS de vendas no montante de R\$ 4.085 (R\$ 3.223 em 31 de dezembro de 2009) e R\$ 18.815 (R\$ 14.844 em 31 de dezembro de 2009), respectivamente, e Instituto Nacional do Seguro Social - INSS sobre serviços prestados por cooperativas no montante de R\$ 506 (R\$ 506 em 31 de dezembro de 2009). A Companhia está depositando judicialmente o PIS e a COFINS sobre o ICMS de vendas, cujo montante em 30 de setembro de 2010 totalizava R\$ 22.888 (R\$ 17.999 em 31 de dezembro de 2009).

b) Processos cíveis

Referem-se a pedidos judiciais de revisões contratuais.

c) Processos trabalhistas

A Companhia constituiu provisão para contingências para ações trabalhistas em que figura como ré, que têm como principais causas os seguintes pedidos: (i) horas extras pela diminuição do intervalo para almoço; (ii) multa de 40% do Fundo de Garantia do Tempo de Serviço - FGTS anterior às aposentadorias; (iii) multa de 40% do FGTS sobre os valores dos expurgos dos Planos Verão e Collor; e (iv) indenizações por acidentes de trabalho e responsabilidades subsidiárias de empresas terceirizadas.

As causas classificadas como de risco possível, de natureza fiscal, cível e trabalhista, discutem assuntos similares aos descritos acima. A Administração da Companhia acredita que o desfecho das causas em andamento não irá resultar em desembolso pela Companhia em valores superiores aos registrados na provisão. Os valores envolvidos não caracterizam obrigações legais.

13. REMUNERAÇÃO DOS ADMINISTRADORES

00751-0 INDÚSTRIAS ROMI S.A.

56.720.428/0001-63

06.01 - NOTAS EXPLICATIVAS

A remuneração dos administradores reconhecida no resultado para os períodos findos em 30 de setembro de 2010 e de 2009 são como segue:

	<u>30/09/10</u>	<u>30/09/09</u>
Honorários e encargos	5.029	4.854
Participação nos resultados	1.878	-
Plano de previdência privada	311	691
Assistência médica	<u>62</u>	<u>47</u>
Controladora	7.280	5.592
Honorários e encargos das empresas controladas	<u>144</u>	<u>97</u>
Consolidado	<u>7.424</u>	<u>5.689</u>

14. IMPOSTO DE RENDA E CONTRIBUIÇÃO SOCIAL

O imposto de renda é calculado com base no lucro real à alíquota de 15%, acrescida do adicional de 10% sobre o lucro tributável que exceder R\$ 240 e a contribuição social é calculada à alíquota de 9% sobre o resultado tributável, exceto pela controlada Rominor, para qual o imposto de renda e a contribuição social são calculados com base no lucro presumido.

A seguir, encontra-se a reconciliação do efeito tributário sobre o lucro antes do imposto de renda e da contribuição social da controladora, aplicando-se as alíquotas mencionadas, vigentes em 30 de setembro de 2010 e de 2009:

	<u>Controladora</u>		<u>Consolidado</u>	
	<u>30/09/10</u>	<u>30/09/09</u>	<u>30/09/10</u>	<u>30/09/09</u>
Lucro (prejuízo) contábil antes do imposto de renda e da contribuição social	59.026	(8.425)	61.326	(5.826)
Alíquota vigente (imposto de renda e contribuição social)	<u>34%</u>	<u>34%</u>	<u>34%</u>	<u>34%</u>
Expectativa de benefício (despesa) de imposto de renda e contribuição social à alíquota vigente	(20.069)	2.865	(20.851)	1.981
Reconciliação para a taxa efetiva:				
Equivalência patrimonial e provisão para passivo a descoberto em controlada	(223)	(919)	-	-
Juros sobre o capital próprio	9.150	-	9.150	-
Participação de Administradores	(638)	-	(638)	-
Outras adições (exclusões), líquidas (*)	<u>3.504</u>	<u>1.622</u>	<u>2.382</u>	<u>(302)</u>
Receita (despesa) de Imposto de renda e contribuição social corrente e diferido	<u>(8.276)</u>	<u>3.568</u>	<u>(9.957)</u>	<u>1.679</u>

(*) O valor nas demonstrações financeiras intermediárias consolidadas é composto basicamente pela diferença nas apurações do imposto de renda e da contribuição social entre as formas de apuração real e presumido, devido à controlada Rominor ser optante pelo regime do lucro presumido durante os períodos apresentados e pela não constituição do imposto de renda diferido sobre os prejuízos fiscais das controladas no exterior devido a ausência de perspectivas de realização.

A receita (despesa) de imposto de renda e a contribuição social foram registradas utilizando a taxa aplicável ao lucro total anual, determinado com base na melhor estimativa da Administração para o exercício de 2010.

15. DIVIDENDOS E JUROS SOBRE O CAPITAL PRÓPRIO

00751-0 INDÚSTRIAS ROMI S.A.

56.720.428/0001-63

06.01 - NOTAS EXPLICATIVAS

A Companhia aprovou os pagamentos de juros sobre o capital próprio no período findo em setembro de 2010, conforme segue:

Provento	Evento - Data	Montante - R\$ mil		Valor por Ação - R\$ Bruto	Data de pagamento
		Bruto	Líquido		
Juros sobre o capital próprio	RCA - 16/03/2010	8.970,9	7.955,5	0,12	20/04/2010
Juros sobre o capital próprio	RCA - 08/06/2010	8.970,9	7.955,6	0,12	20/07/2010
Juros sobre o capital próprio	RCA - 14/09/2010	<u>8.970,9</u>	<u>7.951,7</u>	0,12	18/10/2010
Soma		<u>26.912,7</u>	<u>23.862,8</u>		

16. INFORMAÇÕES POR SEGMENTO DE NEGÓCIO - CONSOLIDADO

Para gerenciar seu negócio, a Companhia está organizada em três unidades de negócio, as quais são a base na qual reporta as suas informações primárias por segmento. Os principais segmentos são: máquinas-ferramenta, máquinas para plásticos e fundidos e usinados. As informações por segmento referente aos trimestres e período de nove meses findos em 30 de setembro de 2010 e 2009 estão apresentadas a seguir:

	30/09/10				
	Máquinas-ferramenta	Máquinas para plásticos	Fundidos e usinados	Eliminações entre segmentos e outros	Consolidado
Receita operacional líquida	301.916	129.588	50.812	-	482.316
Custo dos produtos e serviços vendidos	(168.467)	(67.495)	(69.315)	-	(305.277)
Transferências remetidas	14.300	-	27.610	(41.910)	-
Transferências recebidas	<u>(18.018)</u>	<u>(17.482)</u>	<u>(6.410)</u>	<u>41.910</u>	-
Lucro bruto	129.731	44.611	2.697	-	177.039
(Despesas) receitas operacionais:					
Vendas	(29.639)	(14.563)	(1.671)	-	(45.873)
Gerais e administrativas	(30.411)	(16.775)	(3.292)	-	(50.478)
Pesquisa e desenvolvimento	(12.465)	(5.325)	-	-	(17.790)
Honorários da Administração	(5.026)	(1.784)	(614)	-	(7.424)
Tributárias	(952)	(508)	(116)	-	(1.576)
Outras receitas operacionais, líquidas	<u>1.599</u>	<u>326</u>	<u>-</u>	<u>-</u>	<u>1.925</u>
Lucro (prejuízo) operacional antes do resultado financeiro	<u>52.837</u>	<u>5.982</u>	<u>(2.996)</u>	<u>-</u>	<u>55.823</u>
Estoques	184.078	72.152	15.825	-	272.055
Depreciação e amortização	10.585	1.863	4.525	-	16.973
Imobilizado, líquido	164.156	14.466	105.437	-	284.059
Ágio	-	4.312	-	-	4.312
Intangível	2.999	1.126	-	-	4.125
	<u>Europa</u>	<u>América do Norte</u>	<u>América Latina</u>	<u>África e Ásia</u>	<u>Total</u>
Receita operacional líquida por região geográfica	23.906	13.358	444.752	300	482.316

00751-0 INDÚSTRIAS ROMI S.A.

56.720.428/0001-63

06.01 - NOTAS EXPLICATIVAS

	30/09/09				Consolidado
	Máquinas-ferramenta	Máquinas para plásticos	Fundidos e usinados	Eliminações entre segmentos e outros	
Receita operacional líquida	192.662	76.323	32.865	-	301.850
Custo dos produtos e serviços vendidos	(120.027)	(43.100)	(45.218)	-	(208.345)
Transferências remetidas	9.168	-	10.585	(19.753)	-
Transferências recebidas	<u>(7.230)</u>	<u>(8.511)</u>	<u>(4.012)</u>	<u>19.753</u>	-
Lucro (prejuízo) bruto	74.573	24.712	(5.780)	-	93.505
(Despesas) receitas operacionais:					
Vendas	(26.110)	(12.384)	(2.372)	-	(40.866)
Gerais e administrativas	(25.055)	(15.287)	(2.309)	-	(42.651)
Pesquisa e desenvolvimento	(12.494)	(4.244)	-	-	(16.738)
Honorários da Administração	(3.861)	(1.474)	(354)	-	(5.689)
Tributárias	(828)	(388)	(78)	-	(1.294)
Outras receitas (despesas) operacionais, líquidas	<u>5.660</u>	<u>(170)</u>	<u>-</u>	<u>-</u>	<u>5.490</u>
Lucro (Prejuízo) operacional antes do resultado financeiro	<u>11.885</u>	<u>(9.235)</u>	<u>(10.893)</u>	<u>-</u>	<u>(8.243)</u>
Estoques	186.722	72.860	14.399	-	273.981
Depreciação e amortização	9.993	1.576	2.893	-	14.462
Imobilizado, líquido	157.615	13.188	108.197	-	279.000
Ágio	-	4.312	-	-	4.312
Intangível	-	1.695	-	-	1.695
	<u>Europa</u>	<u>América do Norte</u>	<u>América Latina</u>	<u>África e Ásia</u>	<u>Total</u>
Receita operacional líquida por região geográfica	25.959	13.885	261.704	302	301.850
	3º Trimestre de 2010				
	<u>Máquinas-ferramenta</u>	<u>Máquinas para plásticos</u>	<u>Fundidos e usinados</u>	<u>Eliminações entre segmentos e outros</u>	<u>Consolidado</u>
Receita operacional líquida	102.952	46.998	19.602	-	169.552
Custo dos produtos e serviços vendidos	(57.427)	(23.443)	(23.436)	-	(104.306)
Transferências remetidas	5.212	-	7.962	(13.174)	-
Transferências recebidas	<u>(4.384)</u>	<u>(6.526)</u>	<u>(2.264)</u>	<u>13.174</u>	-
Lucro bruto	46.353	17.029	1.864	-	65.246
(Despesas) receitas operacionais:					
Vendas	(10.251)	(5.144)	(585)	-	(15.980)
Gerais e administrativas	(9.651)	(5.141)	(1.211)	-	(16.003)
Pesquisa e desenvolvimento	(4.243)	(2.127)	-	-	(6.370)
Honorários da Administração	(1.793)	(743)	(252)	-	(2.788)
Tributárias	(326)	(221)	(46)	-	(593)
Outras receitas operacionais, líquidas	<u>32</u>	<u>324</u>	<u>-</u>	<u>-</u>	<u>356</u>
Lucro (Prejuízo) operacional antes do resultado financeiro	<u>20.121</u>	<u>3.977</u>	<u>(230)</u>	<u>-</u>	<u>23.868</u>
Depreciação e amortização	1.332	1.505	2.660	-	5.497
	<u>Europa</u>	<u>América do Norte</u>	<u>América Latina</u>	<u>África e Ásia</u>	<u>Total</u>
Receita operacional líquida por região geográfica	8.404	4.696	156.347	105	169.552

00751-0 INDÚSTRIAS ROMI S.A.

56.720.428/0001-63

06.01 - NOTAS EXPLICATIVAS

	3º Trimestre de 2009				Consolidado
	Máquinas-ferramenta	Máquinas para plásticos	Fundidos e usinados	Eliminações entre segmentos e outros	
Receita operacional líquida	77.698	32.057	12.250	-	122.005
Custo dos produtos e serviços vendidos	(46.838)	(20.508)	(17.659)	-	(85.005)
Transferências remetidas	3.392	-	4.611	(8.003)	-
Transferências recebidas	(2.848)	(3.344)	(1.811)	8.003	-
Lucro (prejuízo) bruto	31.404	8.205	(2.609)	-	37.000
(Despesas) receitas operacionais:					
Vendas	(9.203)	(3.799)	(552)	-	(13.554)
Gerais e administrativas	(7.036)	(4.921)	(821)	-	(12.778)
Pesquisa e desenvolvimento	(3.622)	(1.370)	-	-	(4.992)
Honorários da Administração	(978)	(873)	(148)	-	(1.999)
Tributárias	(114)	(97)	(18)	-	(229)
Outras receitas (despesas) operacionais, líquidas	(33)	231	-	-	198
Lucro (Prejuízo) operacional antes do resultado financeiro	<u>10.418</u>	<u>(2.624)</u>	<u>(4.148)</u>	<u>-</u>	<u>3.646</u>
Depreciação e amortização	3.632	573	1.052	-	5.257
	<u>Europa</u>	<u>América do Norte</u>	<u>América Latina</u>	<u>África e Ásia</u>	<u>Total</u>
Receita operacional líquida por região geográfica	8.540	3.416	110.049	-	122.005

17. COMPROMISSOS FUTUROS

- (a) Em 1º de maio de 2007, a Companhia firmou contrato de fornecimento de energia elétrica com a concessionária Centrais Elétricas Cachoeira Dourada S.A. - CDSA, pertencente ao Grupo Endesa, para o período de 1º de janeiro de 2008 a 31 de dezembro de 2013, no regime de consumidor livre, sendo o contrato reajustado anualmente pelo Índice Geral de Preços de Mercado - IGP-M e valores distribuídos nos seguintes exercícios:

<u>Ano de fornecimento</u>	<u>Valor</u>
2010 (3 meses)	1.940
2011	11.375
2012	11.897
2013	<u>11.897</u>
Total	<u>37.109</u>

A Administração da Companhia é da opinião de que esse contrato está condizente com as necessidades de consumo de energia elétrica para o prazo contratado.

- (b) A Companhia, conforme contrato de aquisição de determinados ativos da Sandretto Industrie S.r.l., comprometeu-se, por pelo menos dois anos da data do contrato, a manter as atividades empresariais nos locais produtivos, nas unidades de Grugliasco e Pont Canavese, ambas em Turim - Itália, assim como os níveis ocupacionais pelo mesmo período, em uma quantidade não inferior a 250 empregados ("garantias"). Em caso de inadimplência no atendimento dessas garantias, a Companhia obriga-se a pagar multa de € 1.375 mil (equivalentes a R\$ 3.175 em 30 de setembro de 2010). Embora essa obrigação tenha terminado em julho de 2010, ainda não foi obtida a anuência do Governo Italiano que não concluiu o processo de verificação do atendimento das garantias.

00751-0 INDÚSTRIAS ROMI S.A.

56.720.428/0001-63

06.01 - NOTAS EXPLICATIVAS

18. APROVAÇÃO DAS DEMONSTRAÇÕES FINANCEIRAS

As demonstrações financeiras intermediárias foram aprovadas pelo Conselho de Administração da Companhia e autorizadas para publicação em 26 de outubro de 2010.

SERVIÇO PÚBLICO FEDERAL

CVM - COMISSÃO DE VALORES MOBILIÁRIOS

ITR - Informações Trimestrais

Legislação Societária

EMPRESA COMERCIAL, INDUSTRIAL E OUTRAS

Data-Base - 30/09/2010

00751-0 INDÚSTRIAS ROMI S.A.

56.720.428/0001-63

07.01 - COMENTÁRIO DO DESEMPENHO DA COMPANHIA NO TRIMESTRE

VIDE COMENTÁRIO DO DESEMPENHO CONSOLIDADO.

00751-0 INDÚSTRIAS ROMI S.A.

56.720.428/0001-63

12.01 - COMENTÁRIO DO DESEMPENHO CONSOLIDADO NO TRIMESTRE

Destaques

- Margem EBITDA da Romi é de 17,9% no 3T10, atingindo o valor de R\$ 30,3 milhões, com crescimento de 248,7% sobre o 3T09;
- A margem EBITDA no 3T10, tem crescimento de 3,9 pp sobre o 2T10 e de 10,8 pp sobre o 3T09, evidenciando a capacidade de manutenção e geração de caixa da Companhia;
- Receita Operacional Líquida atinge R\$ 169,6 milhões no 3T10, cresce 39% em relação ao 3T09;
- Crescimento da Receita Operacional Líquida de todas as Unidades de Negócio, comparado com o 3T09, decorrente da retomada da atividade industrial. A unidade de Fundidos e Usinados, paulatinamente, vem apresentando resultados positivos e crescentes, com crescimento de 60%;
- Carteira de pedidos sólida ao longo de 2010, de R\$ 213,3 milhões no final do 3T10, evidenciando a recuperação da atividade econômica dos setores industriais.

ROMI - Consolidado	Trimestral			Acumulado		
	3T09	3T10	Var. %	9M09	9M10	Var. %
Valores em R\$ mil						
Volume de Vendas						
Máquinas-Ferramenta (unidades)	365	556	52,3	930	1.620	74,2
Máquinas para Plásticos (unidades)	103	112	8,7	189	314	66,1
Fundidos e Usinados (toneladas)	2.147	3.403	58,5	5.924	8.852	49,4
Receita Operacional Líquida	122.005	169.552	39,0	301.850	482.316	59,8
<i>margem bruta (%)</i>	30,3%	38,5%		31,0%	36,7%	
(Prejuízo) Lucro Operacional (EBIT)	3.646	23.868	554,6	(8.243)	55.823	777,2
<i>margem operacional (%)</i>	3,0%	14,1%		-2,7%	11,6%	
(Prejuízo) Lucro Líquido	2.943	25.186	755,8	(4.857)	50.750	1.144,9
<i>margem líquida (%)</i>	2,4%	14,9%		-1,6%	10,5%	
EBITDA	8.691	30.308	248,7	5.509	72.177	1.210,2
<i>margem EBITDA (%)</i>	7,1%	17,9%		1,8%	15,0%	
Investimentos	5.397	8.204		44.715	21.112	

EBITDA = lucro antes do resultado financeiro, impostos sobre o lucro, depreciação e amortização.

00751-0 INDÚSTRIAS ROMI S.A.

56.720.428/0001-63

12.01 - COMENTÁRIO DO DESEMPENHO CONSOLIDADO NO TRIMESTRE

Perfil Corporativo

A **Romi** é empresa líder entre os fabricantes nacionais de Máquinas-Ferramenta e Máquinas para Processamento de Plásticos. Detém, também, participação importante no mercado de Fundidos e Usinados. Os principais segmentos industriais que utilizam produtos da empresa são o automotivo (leves e pesados), de máquinas agrícolas, de bens de capital, de bens de consumo, de ferramentaria, de equipamentos hidráulicos, entre muitos outros.

A empresa conta com onze unidades fabris, sendo quatro de montagem final de máquinas industriais, duas fundições, três de usinagem de componentes mecânicos, uma para fabricação de componentes de chapas de aço e uma planta para montagem de painéis eletrônicos. A capacidade instalada de produção de máquinas industriais é de aproximadamente 3.900 máquinas/ano e a de fundidos é de aproximadamente 50.000 toneladas/ano.

A Unidade de Negócio Máquinas-Ferramenta, que respondeu por 60,7% da receita do 3T10, compreende as linhas de Tornos Convencionais, Tornos a CNC (controle numérico computadorizado), Centros de Usinagem e Tornos Verticais e Horizontais Pesados e Extrapesados. A unidade de Fundidos e Usinados e a unidade de Máquinas para Plásticos, esta última que congrega Máquinas Injetoras e Máquinas Sopradoras de Plástico, contribuíram com 11,6% e 27,7%, respectivamente, da receita do período.

Conjuntura

O setor de bens de capital, dada a sua característica cíclica, por estar correlacionado com o nível de investimento dos demais setores, é o que primeiro sofre os efeitos da queda de demanda e o que mais lentamente retoma seus níveis normais. Contudo, como já descrevemos em relatórios anteriores, a Companhia vem observando uma sólida recuperação nos seus negócios desde o segundo semestre de 2009, decorrente principalmente, dos seguintes aspectos: (i) redução da taxa de juros para investimento em capital fixo, promovida pelo BNDES, em julho de 2009 e prorrogada até março de 2011, (ii) melhora da confiança da indústria e (iii) recomposição dos estoques na economia.

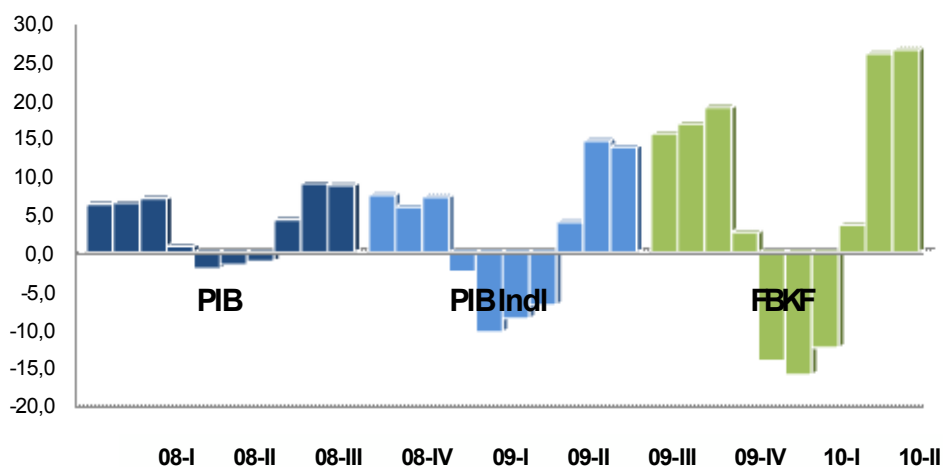

Fonte: IBGE (trimestre x trimestre ano anterior)

00751-0 INDÚSTRIAS ROMI S.A.

56.720.428/0001-63

12.01 - COMENTÁRIO DO DESEMPENHO CONSOLIDADO NO TRIMESTRE

Os dados da economia, do segundo trimestre de 2010 (em comparação ao segundo trimestre de 2009), divulgados pelo IBGE, em setembro de 2010, apontam um crescimento do PIB Industrial em 13,8%. A Formação Bruta de Capital Fixo (FBKF) apresentou um forte crescimento de 26,5%, decorrente do crescimento da produção interna de máquinas e equipamentos. Indicadores semelhantes ao ocorrido no primeiro trimestre de 2010.

Analizamos o indicador de FBKF, em conjunto com o índice de nível de utilização da capacidade instalada (NUCI), elaborado pela Fiesp, conforme gráfico a seguir. Os principais setores que demandam nossos produtos sofreram importante aumento da utilização da capacidade instalada, desde o segundo semestre de 2009, notamos uma retomada nesses indicadores e em alguns casos em níveis históricos de utilização.

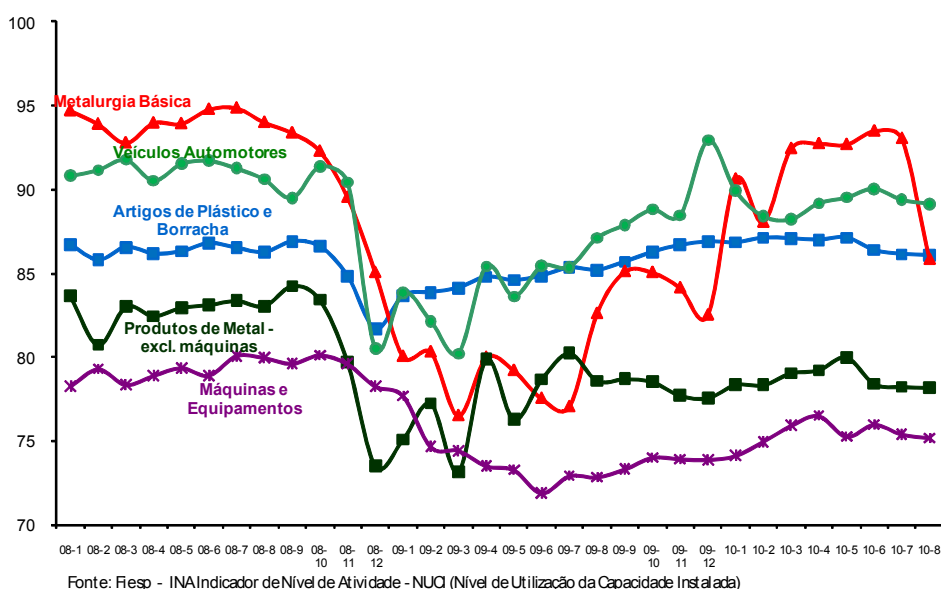

O PIB Industrial e a Formação Bruta de Capital Fixo são importantes *drivers* do crescimento da Companhia.

Mercado

As principais vantagens competitivas da Companhia no mercado interno – produtos com tecnologia de ponta, rede própria de distribuição no país, assistência técnica permanente, disponibilização de financiamento atrativo e em moeda local aos seus clientes e curto prazo de entrega dos seus produtos – são reconhecidas pelos clientes, conferindo à marca ROMI®, uma tradicional e prestigiosa reputação.

Entrada de Pedidos (valores brutos, com impostos)

Neste 3T10, observamos um sólido valor da entrada de pedidos, em relação ao mesmo período de 2009, trimestre esse, que teve as vendas alavancadas pelo efeito da redução das taxas de juros para investimento em capital fixo, promovida pelo BNDES, em julho de 2009. Em relação ao 2T10, a entrada de pedidos apresentou uma redução de 13,5%, sazonalidade considerada normal, decorrente da Feira Internacional da Mecânica, ocorrida em maio, refletindo nos negócios do segundo trimestre de 2010.

00751-0 INDÚSTRIAS ROMI S.A.

56.720.428/0001-63

12.01 - COMENTÁRIO DO DESEMPENHO CONSOLIDADO NO TRIMESTRE

Na unidade de Fundidos e Usinados, como já aconteceu no trimestre anterior, a recuperação dos setores relacionados a máquinas agrícolas e caminhões, proporcionaram um leve crescimento no valor da entrada de pedidos, em termos percentuais, a variação foi de 10% (3T10 x 2T10) e um crescimento de 40,4%, em relação ao 3T09.

Entrada de Pedidos (R\$ mil)	1T10	2T10	3T10	Var.% 3T/2T	3T09	3T10	Var.%
Máquinas-Ferramenta	94.084	132.784	111.777	-15,8	115.371	111.777	-3,1
Máquinas para Plásticos	42.138	53.187	43.865	-17,5	45.892	43.865	-4,4
Fundidos e Usinados	21.968	22.065	24.276	10,0	17.290	24.276	40,4
Total	158.190	208.036	179.918	-13,5	178.553	179.918	0,8

Entrada de Pedidos (R\$ mil)	9M09	9M10	Var.%
Máquinas-Ferramenta	223.375	338.645	51,6
Máquinas para Plásticos	92.492	139.190	50,5
Fundidos e Usinados	30.243	68.309	125,9
Total	346.110	546.144	57,8

Carteira de Pedidos (valores brutos, com impostos, no final de cada período)

Carteira de Pedidos (R\$ mil)	3T09	3T10	Var.%
Máquinas-Ferramenta	93.894	124.310	32,4
Máquinas para Plásticos	39.780	66.470	67,1
Fundidos e Usinados	7.738	22.543	191,3
Total	141.412	213.323	50,9

A retomada da economia nacional aconteceu mais consistentemente a partir do terceiro trimestre de 2009, com a aceleração da atividade industrial, aliada à melhora da confiança da indústria e à recomposição dos estoques, portanto, o aumento de 50,9% na comparação do 3T10 x 3T09, reflete a capacidade da Companhia em capturar as oportunidades ao longo desses períodos, associada às nossas vantagens competitivas.

Carteira de Pedidos (R\$ mil)	1T10	2T10	3T10	Var.% 3T/2T
Máquinas-Ferramenta	107.763	128.434	124.310	-3,2
Máquinas para Plásticos	80.528	77.228	66.470	-13,9
Fundidos e Usinados	21.066	19.779	22.543	14,0
Total	209.357	225.441	213.323	-5,4

Na comparação com o trimestre imediatamente anterior, os valores mostram uma sazonalidade normal dos negócios de Máquina-Ferramenta e Máquinas para Plásticos. O aumento dos valores da unidade de Fundidos e Usinados reflete o que foi comentado no tópico Entrada de Pedidos.

Observação: Os valores da carteira de pedidos não incluem peças, serviços e vendas.

00751-0 INDÚSTRIAS ROMI S.A.

56.720.428/0001-63

12.01 - COMENTÁRIO DO DESEMPENHO CONSOLIDADO NO TRIMESTRE

Desempenho Operacional

Receita Operacional Líquida

A Receita Operacional Líquida registrada pela Companhia no 3T10 atingiu R\$ 169,6 milhões, crescimento de 39,0%, em relação ao 3T09 (R\$ 122 milhões).

O crescimento da receita ao longo do ano de 2010 deve-se, basicamente, ao bom desempenho geral de suas operações e pelo desempenho positivo da atividade industrial no Brasil.

Considerando o acumulado nos nove primeiros meses de 2010, a Receita Operacional Líquida de R\$ 482,3 milhões superou em 59,8% a Receita Operacional Líquida, obtida no mesmo período de 2009, evolução esta, dentro das expectativas da Companhia.

No 3T10, a receita no mercado externo alcançou R\$ 13,4 milhões, com crescimento de 4,7%, em relação ao 3T09 (R\$ 12,8 milhões). Em dólares, as vendas no 3T10 atingiram US\$ 7,8 milhões, representando um aumento de 9,8%, em relação aos US\$ 7,1 milhões do 3T09, os valores relativamente baixos, ainda evidenciam a dificuldade econômica enfrentada pela economia mundial, associada à apreciação do Real em relação ao Dólar. A receita no mercado externo da Companhia representou 7,9% da Receita Operacional Líquida, em comparação aos 10,5% do 3T09.

Neste trimestre, a Europa que continua sendo nosso principal mercado externo, representou 56,4% da receita (66,5% no 3T09). Os Estados Unidos representaram 32,6% (26,6% no 3T09), em decorrência da reativação das vendas de fundidos para clientes no mercado norte-americano. A América Latina representou 11,0% (6,7% no 3T09), os demais continentes não tiveram participação neste trimestre (0,2% no 3T09).

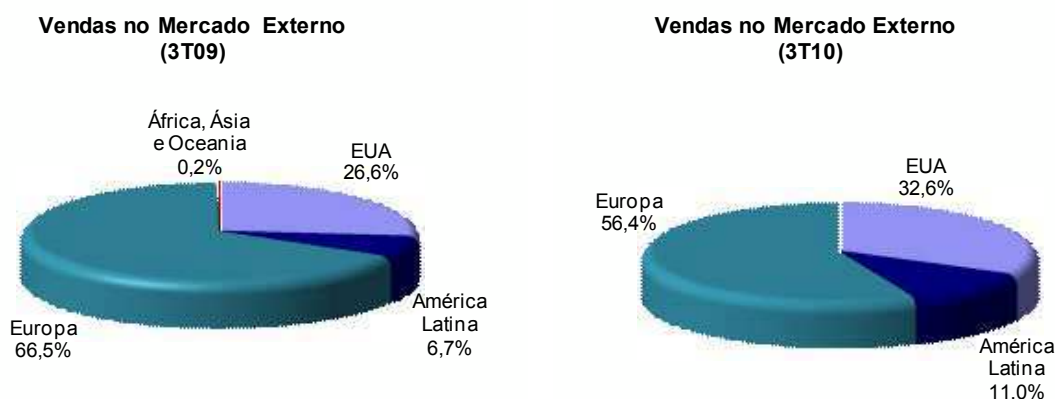

No período de nove meses de 2010, as exportações representaram 8,2% (US\$ 22,4 milhões) da Receita Operacional Líquida, em comparação com 14,6% (US\$ 21,5 milhões) do mesmo período de 2009. No acumulado, a Europa representou 66,6% (58,8% no 9M09), os EUA representaram 24,5% (31,7% no 9M09), a América Latina 8,4% (8,9% no 9M09) e outros países com 0,5% (0,6% no 9M09).

00751-0 INDÚSTRIAS ROMI S.A.

56.720.428/0001-63

12.01 - COMENTÁRIO DO DESEMPENHO CONSOLIDADO NO TRIMESTRE

Receita Operacional Líquida (R\$ mil)

Romi - Consolidado	Trimestral			Acumulado		
Receita Operacional Líquida	3T09	3T10	Var%	9M09	9M10	Var%
Máquinas-Ferramenta	77.698	102.952	32,5	192.662	301.916	56,7
Máquinas para Plásticos	32.057	46.998	46,6	76.323	129.588	69,8
Fundidos e Usinados	12.250	19.602	60,0	32.865	50.812	54,6
Total	122.005	169.552	39,0	301.850	482.316	59,8

Romi - Consolidado	Trimestral							
Receita Operacional Líquida	1T09	2T09	3T09	4T09	1T10	2T10	3T10	Var%
Máquinas-Ferramenta	50.330	64.634	77.698	118.010	102.880	96.084	102.952	7,1
Máquinas para Plásticos	15.407	28.859	32.057	43.536	28.861	53.729	46.998	(12,5)
Fundidos e Usinados	10.032	10.583	12.250	12.038	13.391	17.819	19.602	10,0
Total	75.769	104.076	122.005	173.584	145.132	167.632	169.552	1,1

Máquinas-Ferramenta

A receita operacional líquida desta unidade atingiu R\$ 102,9 milhões no 3T10, apresentando um aumento de 32,5%, quando comparada ao 3T09.

As vendas físicas da Unidade de Negócio Máquinas-Ferramenta, no 3T10, totalizaram 556 unidades, crescendo 52,3% em relação ao 3T09 (365 unidades) e, na comparação com o período imediatamente anterior (538 unidades), houve crescimento de 3,3%. Como comentado em relatórios anteriores, a relação entre a variação da receita e do volume em 2010 é afetada pelo *mix* de produtos, por um lado, vem ocorrendo uma maior participação de máquinas pesadas no nosso *portfolio* e, por outro lado, a entrega de tornos convencionais e CNC leves, ao segmento de ensino técnico, tem sido relevante.

No mercado interno, os principais clientes desta Unidade de Negócio foram do segmento de prestação de serviços de usinagem, automobilístico, da indústria de máquinas e equipamentos, de ensino técnico, de ferramentaria, petróleo, hidráulica, de máquinas agrícolas e de fundição.

Máquinas para Plásticos

No 3T10, as vendas físicas da Unidade de Negócio Máquinas para Plásticos totalizaram 112 unidades, crescendo 8,7%, em relação ao 3T09 (103 unidades).

A receita líquida desta unidade atingiu R\$ 47,0 milhões, no 3T10, representando um crescimento de 46,6%, em relação ao 3T09, em relação ao 2T10, houve redução de 12,5%. Resultado dentro das expectativas da Companhia e da sazonalidade dos negócios.

Os setores que apresentaram maior demanda pelos produtos desta Unidade de Negócio foram os setores de embalagens, automotivo, de prestação de serviços, linha branca, utilidades domésticas e moveleiro.

Fundidos e Usinados

No 3T10, as vendas desta unidade somaram 3.403 toneladas, com aumento de 58,5% sobre as 2.147 toneladas vendidas no 3T09, que evidencia a recuperação de alguns segmentos demandantes de nossos produtos.

O volume de vendas ainda abaixo de níveis históricos é decorrente da retração econômica ao longo do ano de 2009, principalmente, em peças pesadas e extrapesadas, muitas dessas destinadas à exportação para

00751-0 INDÚSTRIAS ROMI S.A.

56.720.428/0001-63

12.01 - COMENTÁRIO DO DESEMPENHO CONSOLIDADO NO TRIMESTRE

mercados desenvolvidos. Esta unidade teve uma participação de 11,6% na receita total da Companhia, no 3T10 (10,0% no 3T09).

Os setores compradores que mais se destacaram neste período, foram os automotivos comerciais (caminhões), máquinas agrícolas e bens de capital.

Custos e Despesas Operacionais

A margem bruta obtida no 3T10 apresentou uma melhora de 8,2 pp., em relação ao 3T09, bem como recomposição gradativa ao longo dos períodos trimestrais, o que é devido ao aumento da produtividade das unidades fabris, com o aumento significativo de volume de produção.

A margem operacional no 3T10 apresentou uma recuperação de 11,1 pp., em relação ao 3T09.

Os principais fatores que impulsionaram a melhoria das margens foram a diluição de custos fixos, em razão de um maior volume de produção e vendas, bem como um rígido controle de despesas operacionais.

Romi - Consolidado	Trimestral				Acumulado	
Margem Bruta (%)	3T09	1T10	2T10	3T10	9M09	9M10
Máquinas-Ferramenta	40,4%	41,2%	42,7%	45,0%	38,7%	43,0%
Máquinas para Plásticos	25,6%	31,6%	34,4%	36,2%	32,4%	34,4%
Fundidos e Usinados	-21,3%	5,4%	0,6%	9,5%	-17,6%	5,3%
Total	30,3%	36,0%	35,6%	38,5%	31,0%	36,7%

Romi - Consolidado	Trimestral				Acumulado	
Margem Operacional (EBIT) (%)	3T09	1T10	2T10	3T10	9M09	9M10
Máquinas-Ferramenta	13,4%	16,1%	16,8%	19,5%	6,2%	17,5%
Máquinas para Plásticos	-8,6%	-5,6%	6,2%	8,2%	-12,3%	4,3%
Fundidos e Usinados	-33,9%	-7,6%	-9,8%	-1,2%	-33,1%	-5,9%
Total	2,9%	9,6%	10,6%	14,0%	-2,8%	11,5%

Máquinas-Ferramenta

A margem bruta desta Unidade de Negócio atingiu 45,0% no 3T10, apresentando um aumento de 2,3 pp., em relação ao 2T10, o que se deve ao aumento de volume de produção, gerando mais eficiência. Em relação ao 3T09 o crescimento foi de 4,6 pp.

A margem operacional do terceiro trimestre de 2010 apresentou uma recuperação de 2,7 pp., em relação ao 3T09 e de 6,1 pp., quando comparada com o 3T09. Como as despesas operacionais da Romi têm características mais fixas do que variáveis, o incremento de receita explica as variações na margem operacional.

Máquinas para Plásticos

A margem bruta no 3T10 atingiu 36,2%, com recuperação de 1,8 pp., em relação ao 2T10, em comparação ao 3T09 a redução foi de 10,6 pp. O maior volume de produção colaborou para esse ganho de margem bruta.

Esse mesmo desempenho positivo foi notado na recuperação da margem operacional dessa unidade, com índice de 8,2%, representando um ganho de 2,0 pp., em relação ao trimestre imediatamente anterior e de 16,8 pp., em relação ao 3T09.

00751-0 INDÚSTRIAS ROMI S.A.

56.720.428/0001-63

12.01 - COMENTÁRIO DO DESEMPENHO CONSOLIDADO NO TRIMESTRE

Fundidos e Usinados

Esta unidade ainda vem sentindo, com mais intensidade, o baixo volume de produção e registrou margens negativas em 2009. Neste ano de 2010, paulatinamente, a utilização da capacidade instalada, em decorrência dos ajustes operacionais, promovidos pela Companhia, provocaram uma melhora gradativa nas suas margens, atingindo margem bruta de 9,5% e operacional negativa de 1,2%, todavia, na comparação com o 2T10, a recuperação foi de 8,6 pp.

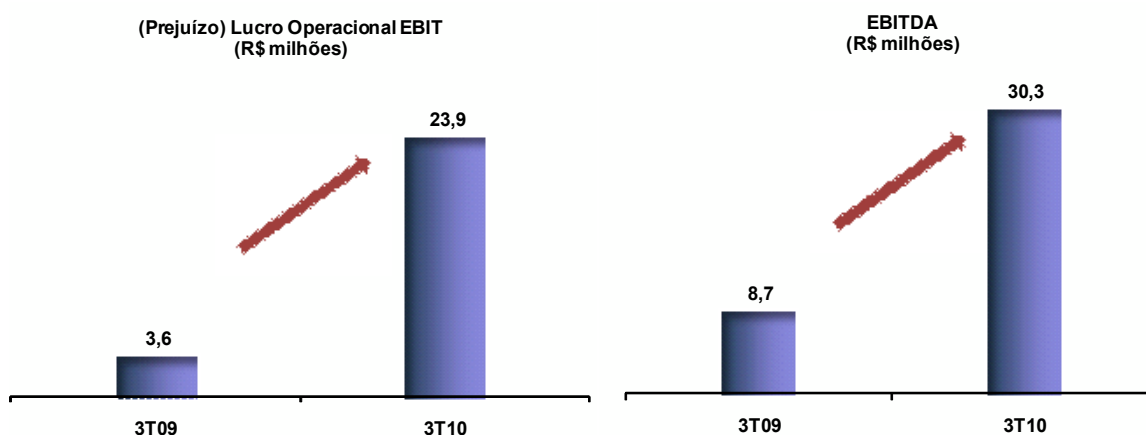

EBITDA e Margem EBITDA

No 3T10, a geração operacional de caixa medida pelo EBITDA (Lucro Antes dos Resultados Financeiros, Impostos, Depreciação e Amortização) foi R\$ 30,5 milhões, representando uma margem EBITDA de 18,0% (7,2% no 3T09). Estes indicadores evidenciam a capacidade de manutenção e geração de caixa da Companhia, que apresentaram a seguinte evolução: 12,8% no 1T10, 14,0% no 2T10 e 18,0% no 3T10. No acumulado de nove meses, a margem é de 15,1% (2,1% no 9M09).

Reconciliação do Lucro Líquido com o EBITDA	Trimestral					
	3T09	3T10	Var. %	9M09	9M10	Var. %
Valores em R\$ mil						
Lucro Líquido	2.943	25.186	755,8	(4.857)	50.750	1.144,9
Resultado Financeiro Líquido	502	(8.568)	(1.806,8)	(2.417)	(5.503)	127,7
Imposto de Renda e Contribuição Social	(11)	7.040	64.100,0	(1.679)	9.957	(693,0)
Depreciação e Amortização	5.257	6.650	26,5	14.462	16.973	17,4
EBITDA	8.691	30.308	248,7	5.509	72.177	1.210,2
Margem EBITDA	7,1%	17,9%		1,8%	15,0%	

Resultado Líquido

O lucro líquido foi de R\$ 25,2 milhões no 3T10, resultado significativamente melhor que o apresentado no 3T09 (2,9 milhões) e 66,9% superior ao apresentado no 2T10 de R\$ 15,1 milhões.

O lucro líquido do 3T10 foi impactado positivamente em decorrência do reconhecimento de crédito tributário de aproximadamente R\$ 5,8 milhões já líquidos de IR e CSSL. O montante bruto foi de R\$ 8,8 milhões, sendo

00751-0 INDÚSTRIAS ROMI S.A.

56.720.428/0001-63

12.01 - COMENTÁRIO DO DESEMPENHO CONSOLIDADO NO TRIMESTRE

R\$ 8,7 milhões reconhecidos em receitas financeiras e R\$ 0,1 milhão em outras receitas operacionais, Tais créditos referem-se a tributos previdenciários de um processo tributário ativo, com êxito favorável à Companhia.

Distribuição de Resultados

Conforme deliberação do Conselho de Administração, em reunião realizada em 14 de setembro de 2010, foi efetuado, em 18 de outubro de 2010, o pagamento de Juros sobre Capital Próprio, imputáveis ao dividendo mínimo obrigatório de 2010, no montante bruto de aproximadamente R\$ 9,0 milhões, representando R\$ 0,12 por ação.

Investimentos

Os investimentos, no 3T10, totalizaram R\$ 8,2 milhões, o que representam um aumento de 51,9% sobre os valores investidos no 3T09 (R\$ 5,4 milhões). Em 2010, os recursos foram destinados, basicamente, para a manutenção do parque industrial e implementação de *software*.

Posição Financeira

As aplicações financeiras, inclusive as lastreadas por debêntures, são realizadas com Instituições Financeiras de primeira linha e possuem rentabilidade substancialmente atrelada ao Certificado de Depósito Interbancário ("CDI") ou TD (*time deposit*), quando no exterior. A posição consolidada das disponibilidades, em 30 de setembro de 2010, era de R\$ 252 milhões sendo, R\$ 162 milhões em moeda estrangeira e R\$ 90 milhões em moeda local.

Os empréstimos da Companhia destinam-se, basicamente, para investimentos na ampliação do parque fabril, modernização e financiamentos de exportação e importação. Em 30 de setembro de 2010, o montante dos financiamentos em moeda nacional era de R\$ 240 milhões e em moeda estrangeira de R\$ 2 milhões, totalizando R\$ 242 milhões.

Em 30 de setembro de 2010, a Companhia não possuía transações com derivativos.

Mercado de Capitais

00751-0 INDÚSTRIAS ROMI S.A.

56.720.428/0001-63

12.01 - COMENTÁRIO DO DESEMPENHO CONSOLIDADO NO TRIMESTRE

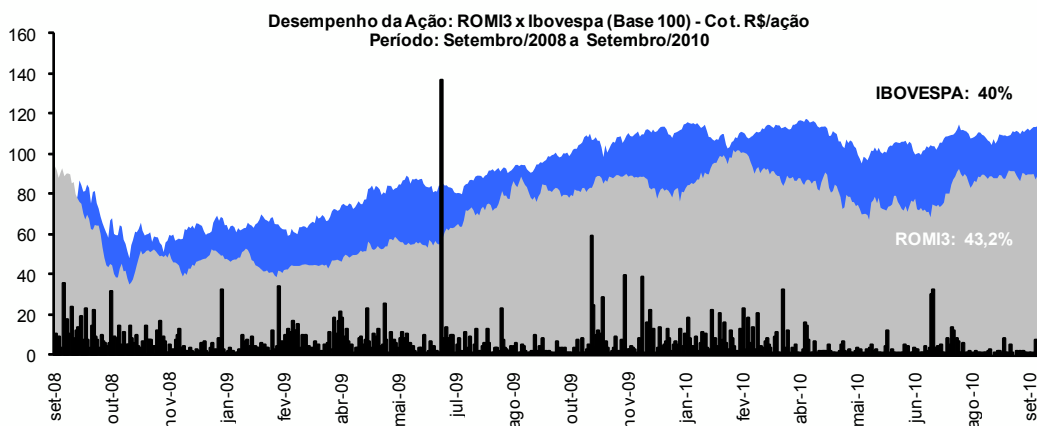

Fonte: BMF&Bovespa

Ao final do 3T10, as ações ordinárias da Companhia (ROMI3) estavam cotadas a R\$ 12,89, onde apresentou uma valorização de 14,2% no trimestre (3T10 x 2T10) e registrou alta de 12,3%, em relação ao final do 3T09, respectivamente. O Índice Bovespa, no mesmo período, registrou valorização de 13,9% e 12,9% respectivamente.

O valor de mercado da Companhia, em 30 de setembro de 2010, era de R\$ 964 milhões e o volume médio diário de negociação, durante o 3T10, foi de R\$ 526 mil.

IFRS

Conforme já divulgado, a partir de 31 de dezembro de 2007, a Companhia passou a reportar suas Demonstrações Financeiras no padrão contábil IFRS. A seguir, demonstramos os impactos das diferenças de princípios contábeis entre o IFRS e o BRGAAP, em 30 de setembro de 2010.

	Valores em R\$ mil	30/09/10
Patrimônio líquido em BR GAAP		696.699
Ajustes em IFRS:		
Amortização do intangível, registrado para fins de IFRS, oriundo da aquisição da JAC Indústria Metalúrgica Ltda. ("JAC")		(758)
Impostos diferidos referentes à amortização do intangível acima		258
Outras diferenças		(116)
Participação dos acionistas controladores		696.083
Participação dos acionistas não-controladores		1.968
Patrimônio líquido em IFRS		698.051
Lucro (prejuízo) líquido do período em BR GAAP		51.369
Ajustes em IFRS:		
Amortização do intangível, registrado para fins de IFRS, oriundo da aquisição da JAC Indústria Metalúrgica Ltda. ("JAC")		(426)
Impostos diferidos referentes à amortização do intangível acima		145
Lucro (prejuízo) líquido em IFRS		51.088

00751-0 INDÚSTRIAS ROMI S.A.

56.720.428/0001-63

12.01 - COMENTÁRIO DO DESEMPENHO CONSOLIDADO NO TRIMESTRE

Declarações contidas neste comunicado relativas às perspectivas dos negócios da Companhia, projeções de resultados operacionais e financeiros, e referências ao potencial de crescimento da Companhia, constituem meras previsões e foram baseadas nas expectativas da Administração, em relação ao seu desempenho futuro. Estas expectativas são altamente dependentes do comportamento do mercado, da situação econômica do Brasil, da indústria e dos mercados internacionais. Portanto, estão sujeitas a mudanças.

01.01 - IDENTIFICAÇÃO

1 - CÓDIGO CVM	2 - DENOMINAÇÃO SOCIAL	3 - CNPJ
00751-0	INDÚSTRIAS ROMI S.A.	56.720.428/0001-63

15.01 - PEDIDOS/CONTRATOS FIRMADOS

Companhia	(Reais Mil)
1 - Saldo dos Pedidos/Contratos Firmados ao Final do Trimestre Atual	208.254
2 - Saldo dos Pedidos/Contratos Firmados ao Final de Igual Trimestre do Exercício Anterior	137.978

Consolidado	(Reais Mil)
3 - Saldo dos Pedidos/Contratos Firmados ao Final do Trimestre Atual	213.323
4 - Saldo dos Pedidos/Contratos Firmados ao Final de Igual Trimestre do Exercício Anterior	141.412

00751-0 INDÚSTRIAS ROMI S.A.

56.720.428/0001-63

20.01 - OUTRAS INFORMAÇÕES QUE A COMPANHIA ENTENDA RELEVANTES**ACIONISTAS COM MAIS DE 5% DAS AÇÕES DE CADA ESPÉCIE E CLASSE**

POSIÇÃO ACIONÁRIA DOS DETENTORES DE MAIS DE 5% DAS AÇÕES DE CADA ESPÉCIE E CLASSE DA COMPANHIA, ATÉ O NÍVEL DE PESSOA FÍSICA				
Companhia: Indústrias Romi S.A.			Posição em 30/09/2010 (Em Mil Ações)	
Acionista	Ações Ordinárias		Total	
	Quantidade	%	Quantidade	%
Fênix Empreendimentos S.A.	27.166	36,34	27.166	36,34
BNDES Participações S.A.- BNDESPAR	5.330	7,13	5.330	7,13
Gênesis Asset Managers LLP (2)	4.160	5,56	4.160	5,56
Petros-Fund. Petrobrás de Seg.Social (1)	3.785	5,06	3.785	5,06
Ações em tesouraria	-	-	-	-
Outros	34.317	45,91	34.317	45,91
Total	74.758	100	74.758	100

(1) Administrador de Fundos

(2) Administrador de Fundos - Inglaterra

DISTRIBUIÇÃO DO CAPITAL SOCIAL DA PESSOA JURÍDICA (ACIONISTA DA COMPANHIA), ATÉ O NÍVEL DE PESSOA FÍSICA				
Denominação: Fênix Empreendimentos S.A.			Posição em 30/09/2010 Ações/Cotas (Em Unidades)	
Acionista / Cotista	Ações Ords. / Cotas		Total	
	Quantidade	%	Quantidade	%
Carlos Guimarães Chiti	2.601.244	8,62	2.601.244	8,62
Eugênio Guimarães Chiti	2.601.244	8,62	2.601.244	8,62
Juliana Guimarães Chiti	2.601.244	8,62	2.601.244	8,62
Américo Emílio Romi Neto	1.956.898	6,48	1.956.898	6,48
José Carlos Romi	1.956.898	6,48	1.956.898	6,48
Maria Pia Romi Campos	1.956.898	6,48	1.956.898	6,48
André Luis Romi	1.956.898	6,48	1.956.898	6,48
Giordano Romi Júnior	1.940.073	6,43	1.940.073	6,43
Claudia Miriam Romi	1.940.000	6,43	1.940.000	6,43
Ana Regina Romi Zanatta	1.940.073	6,43	1.940.073	6,43
Sandra Maria Romi Cheida	1.544.727	5,12	1.544.727	5,12
Frederico Romi	1.544.727	5,12	1.544.727	5,12
Paulo Romi	1.544.727	5,12	1.544.727	5,12

00751-0 INDÚSTRIAS ROMI S.A.

56.720.428/0001-63

20.01 - OUTRAS INFORMAÇÕES QUE A COMPANHIA ENTENDA RELEVANTES

Patricia Romi Cervone	1.544.727	5,12	1.544.727	5,12
Adriana Romi	1.544.726	5,12	1.544.726	5,12
Outros	1.005.306	3,33	1.005.306	3,33
Total	30.180.410	100	30.180.410	100

POSIÇÃO DOS CONTROLADORES, ADMINISTRADORES E AÇÕES EM CIRCULAÇÃO**POSIÇÃO ACIONÁRIA CONSOLIDADA DOS CONTROLADORES E ADMINISTRADORES E AÇÕES EM CIRCULAÇÃO - Posição em 30/09/2010**

<i>Acionista</i>	Quantidade de Ações Ordinárias (Em Unidades)	%	Quantidade Total de Ações (Em Unidades)	%
Controlador	35.452.260	47,42	35.452.260	47,42
Administradores				
Conselho de Administração	13.653	0,02	13.653	0,02
Diretoria	2.000	0,00	2.000	0,00
Conselho Fiscal				
Ações em Tesouraria				
Outros Acionistas	39.289.634	52,56	39.289.634	52,56
Total	74.757.547	100	74.757.547	100
Ações em Circulação	39.289.634	52,56	39.289.634	52,56

POSIÇÃO ACIONÁRIA CONSOLIDADA DOS CONTROLADORES E ADMINISTRADORES E AÇÕES EM CIRCULAÇÃO - Posição em 30/09/2009

<i>Acionista</i>	Quantidade de Ações Ordinárias (Em Unidades)	%	Quantidade Total de Ações (Em Unidades)	%
Controlador	35.452.260	47,42	35.452.260	47,42
Administradores				
Conselho de Administração	11.752	0,02	12.752	0,02
Diretoria	2.000	0,00	2.000	0,00
Conselho Fiscal				

SERVIÇO PÚBLICO FEDERAL

CVM - COMISSÃO DE VALORES MOBILIÁRIOS

ITR - Informações Trimestrais

Legislação Societária

EMPRESA COMERCIAL, INDUSTRIAL E OUTRAS

Data-Base - 30/09/2010

00751-0 INDÚSTRIAS ROMI S.A.

56.720.428/0001-63

20.01 - OUTRAS INFORMAÇÕES QUE A COMPANHIA ENTENDA RELEVANTES

Ações em Tesouraria				
Outros Acionistas	39.291.535	52,56	39.291.535	52,56
Total	74.757.547	100	74.757.547	100
Ações em Circulação	39.291.535	52,56	39.291.535	52,56

ARBITRAGEM E CLÁUSULA COMPROMISSÓRIA

A Companhia está vinculada à arbitragem na Câmara de Arbitragem do Mercado, conforme Cláusula Compromissória constante do seu Estatuto Social.

00751-0 INDÚSTRIAS ROMI S.A.

56.720.428/0001-63

21.01 - RELATÓRIO DA REVISÃO ESPECIAL - SEM RESSALVA

Aos Acionistas, Conselheiros e Administradores da

Indústrias Romi S.A.

Santa Bárbara d'Oeste – SP

1. Revisamos as informações contábeis contidas nas Informações Trimestrais - ITR (controladora e consolidado) da Indústrias Romi S.A. ("Companhia") e controladas, referentes ao trimestre findo em 30 de setembro de 2010, compreendendo o balanço patrimonial, as demonstrações do resultado e do resultado abrangente, das mutações do patrimônio líquido (controladora) e dos fluxos de caixa e, as notas explicativas e o relatório de desempenho, elaborados sob a responsabilidade de sua Administração.
2. Nossa revisão foi efetuada de acordo com as normas específicas estabelecidas pelo IBRACON - Instituto dos Auditores Independentes do Brasil, em conjunto com o Conselho Federal de Contabilidade - CFC, e consistiu, principalmente, em: (a) indagação e discussão com os administradores responsáveis pelas áreas contábil, financeira e operacional da Companhia e de suas controladas quanto aos principais critérios adotados na elaboração das demonstrações financeiras condensadas, controladora e consolidado; e (b) revisão das informações e dos eventos subsequentes que tenham, ou possam vir a ter, efeitos relevantes sobre a situação financeira e as operações da Companhia e de suas controladas.
3. Com base em nossa revisão, não temos conhecimento de nenhuma modificação relevante que deva ser feita nas informações contábeis contidas nas informações Trimestrais acima referidas, para que estejam de acordo com as práticas contábeis adotadas no Brasil e normas da Comissão de Valores Mobiliários (CVM), aplicáveis à elaboração das Informações Trimestrais.
4. Conforme mencionado na nota explicativa nº 2, as Informações Trimestrais referentes ao mesmo período do ano anterior, apresentadas para fins de comparação, foram ajustadas para incluir as mudanças nas práticas contábeis adotadas no Brasil oriundas dos Pronunciamentos, Interpretações e Orientações Técnicas emitidos pelo Comitê de Pronunciamentos Contábeis (CPC), aprovados pela CVM em 2009, com vigência para 2010, os quais foram antecipadamente adotados pela Companhia na elaboração das demonstrações financeiras referentes ao exercício findo em 31 de dezembro de 2009.

Campinas, 26 de outubro de 2010

SERVIÇO PÚBLICO FEDERAL

CVM - COMISSÃO DE VALORES MOBILIÁRIOS

ITR - Informações Trimestrais

Legislação Societária

EMPRESA COMERCIAL, INDUSTRIAL E OUTRAS

Data-Base - 30/09/2010

00751-0 INDÚSTRIAS ROMI S.A.

56.720.428/0001-63

21.01 - RELATÓRIO DA REVISÃO ESPECIAL - SEM RESSALVA

DELOITTE TOUCHE TOHMATSU

Walbert Antonio dos Santos

Audidores Independentes

Contador

CRC nº 2 SP 011609/O-8

CRC nº 1 SP 185597/O-4

01.01 - IDENTIFICAÇÃO

1 - CÓDIGO CVM 00751-0	2 - DENOMINAÇÃO SOCIAL INDÚSTRIAS ROMI S.A.	3 - CNPJ 56.720.428/0001-63
---------------------------	--	--------------------------------

ÍNDICE

GRUPO	QUADRO	DESCRIÇÃO	PÁGINA
01	01	IDENTIFICAÇÃO	1
01	02	SEDE	1
01	03	DIRETOR DE RELAÇÕES COM INVESTIDORES (Endereço para Correspondência com a Companhia)	1
01	04	REFERÊNCIA DO ITR	1
01	05	COMPOSIÇÃO DO CAPITAL SOCIAL	2
01	06	CARACTERÍSTICAS DA EMPRESA	2
01	07	SOCIEDADES NÃO INCLuíDAS NAS DEMONSTRAÇÕES FINANCEIRAS CONSOLIDADAS	2
01	08	PROVENTOS EM DINHEIRO	2
01	09	CAPITAL SOCIAL SUBSCRITO E ALTERAÇÕES NO EXERCÍCIO SOCIAL EM CURSO	3
01	10	DIRETOR DE RELAÇÕES COM INVESTIDORES	3
02	01	BALANÇO PATRIMONIAL ATIVO	4
02	02	BALANÇO PATRIMONIAL PASSIVO	5
03	01	DEMONSTRAÇÃO DO RESULTADO	7
04	01	04 - DEMONSTRAÇÃO DO FLUXO DE CAIXA	9
05	01	05 - DEMONSTRAÇÃO DAS MUTAÇÕES DO PATRIMÔNIO LÍQUIDO DE 01/07/2010 a 30/09/2010	11
05	02	05 - DEMONSTRAÇÃO DAS MUTAÇÕES DO PATRIMÔNIO LÍQUIDO DE 01/01/2010 a 30/09/2010	12
08	01	BALANÇO PATRIMONIAL ATIVO CONSOLIDADO	13
08	02	BALANÇO PATRIMONIAL PASSIVO CONSOLIDADO	14
09	01	DEMONSTRAÇÃO DO RESULTADO CONSOLIDADO	16
10	01	10.01 - DEMONSTRAÇÃO DO FLUXO DE CAIXA CONSOLIDADO	18
11	01	11 - DEMONSTRAÇÃO DAS MUTAÇÕES DO PATRIMÔNIO LÍQUIDO CONSOLIDADO DE 01/07/2010 a 30/09/2010	20
11	02	11 - DEMONSTRAÇÃO DAS MUTAÇÕES DO PATRIMÔNIO LÍQUIDO CONSOLIDADO DE 01/01/2010 a 30/09/2010	21
06	01	NOTAS EXPLICATIVAS	22
07	01	COMENTÁRIO DO DESEMPENHO DA COMPANHIA NO TRIMESTRE	42
12	01	COMENTÁRIO DO DESEMPENHO CONSOLIDADO NO TRIMESTRE	43
15	01	PEDIDOS/CONTRATOS FIRMADOS	54
20	01	OUTRAS INFORMAÇÕES QUE A COMPANHIA ENTENDA RELEVANTES	55
21	01	RELATÓRIO DA REVISÃO ESPECIAL	58/59