

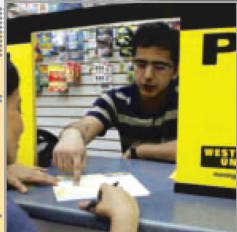

Western Union Corretora de Câmbio

WESTERN UNION CORRETORA DE CÂMBIO S.A.

CNPJ nº 13.728.156/0001-35



RELATÓRIO DA ADMINISTRAÇÃO

Senhores Acionistas, Submetemos à apreciação de V.Sas. as demonstrações financeiras relativas a 31/12/2014 e 31/12/2013, bem como as respectivas notas explicativas e relatório dos auditores independentes.

A Western Union Corretora de Câmbio S.A. é uma empresa de capital fechado, controlada em 100% pela Western Union do Brasil Participações Ltda.. Em conjunto com o Banco Western Union do Brasil S.A., disponibiliza no Brasil serviços de transferências de dinheiro em território nacional e internacional. A partir do primeiro trimestre de 2014 a Corretora passou a oferecer, além dos serviços de transferência

de recursos no nível doméstico e internacional, operações de câmbio de moeda estrangeira, cartões pré-pagos internacionais e pagamentos internacionais para pequenas e médias empresas (Business Solutions), por intermédio de postos de atendimentos e correspondentes.

As operações realizadas no período estão alinhadas aos objetivos estratégicos estabelecidos para a instituição. O resultado apurado reflete a expectativa de projeção de negócios da Western Union no Brasil, com gastos alocados em investimentos com estrutura operacional e no desenvolvimento de novos negócios no País. A Western Union Corretora de Câmbio S.A. apurou resultado positivo pelo segundo

semestre consecutivo desde o início das operações no Brasil, registrando um lucro líquido no exercício de R\$ 3.049 (R\$ 3.282) em 31/12/2013, com um patrimônio líquido de R\$ 79.675 (R\$ 31.452 em 31/12/2013), concizente com o período inicial de investimentos da operação da Western Union Corretora de Câmbio S.A.. O lucro por ação foi de R\$ 0,03. As informações destas demonstrações financeiras também estão disponíveis no sitehttp://www.corretorawesternunion.com.br/relatorios.html. Permanecemos à disposição para quaisquer informações e esclarecimentos eventualmente necessários. São Paulo, 17 de março de 2015

A administração

BALANÇOS PATRIMONIAIS - 31 DE DEZEMBRO DE 2014 E 2013

Table with columns for 31/12/2014, 31/12/2013 and rows for Circulante, Disponibilidades, Depósitos bancários, etc.

Table with columns for 31/12/2014, 31/12/2013 and rows for Passivo, Circulante, Outras obrigações, Cobrança e arrecadação de tributos, etc.

As notas explicativas são parte integrante das demonstrações financeiras

DEMONSTRAÇÕES DAS MUTAÇÕES DO PATRIMÔNIO LÍQUIDO EXERCÍCIOS FIMDOS EM 31 DE DEZEMBRO DE 2014 E 2013 E SEMESTRE FIMDO EM 31 DE DEZEMBRO DE 2014

Table with columns for Capital, Aumento de capital, Reserva de capital, Lucros (prejuízos) acumulados, Total and rows for Saldos em 31 de dezembro de 2012, Aumento de capital, Reserva de capital, etc.

As notas explicativas são parte integrante das demonstrações financeiras

Table with columns for 31/12/2014, 31/12/2013 and rows for Disponibilidades em moeda nacional, Depósitos bancários, Depósitos bancários - ligadas, etc.

NOTAS EXPLICATIVAS ÀS DEMONSTRAÇÕES FINANCEIRAS - 31 DE DEZEMBRO DE 2014 E 2013

1. Contexto operacional: A Western Union Corretora de Câmbio S.A. ("Corretora"), controlada pela Western Union do Brasil Participações Ltda. (100%), constituída em 17 de dezembro de 2010 na forma de sociedade anônima de capital fechado e organizada sob a forma de corretora de câmbio, foi autorizada a funcionar pelo Banco Central do Brasil - BACEN a partir de 5 de maio de 2011, iniciando suas atividades operacionais em 10 de outubro de 2011. Nesse período o objetivo pretendido em suas atividades era a prática de operações ativas e passivas inerentes às corretoras de câmbio, mais especificamente à transferência de recursos, de acordo com os regulamentos do Banco Central do Brasil - BACEN e a ela aplicáveis e com as disposições legais e regulamentos em vigor. Através de acordo firmado em 2013 com uma Instituição Financeira local, a partir do primeiro trimestre de 2014 a Corretora passou a oferecer, além dos serviços de transferência de recursos no nível doméstico e internacional, operações de câmbio de moeda estrangeira, cartões pré-pagos internacionais e pagamentos internacionais para pequenas e médias empresas (Business Solutions), por intermédio de postos de atendimento correspondentes. A estrutura de atendimento está em plena fase de expansão, e está presente em 23 estados do território nacional. As demonstrações financeiras foram aprovadas pela Administração em 17 de março de 2015.

2. Apresentação das demonstrações financeiras: As demonstrações financeiras foram elaboradas de acordo com as práticas contábeis adotadas no Brasil, que consideram as diretrizes contábeis emanadas da Lei das Sociedades por Ações Lei nº 6.404/76 alterada pela Lei nº 11.638/07 e Lei nº 11.941/09, além das normas e instruções do Banco Central do Brasil - BACEN, substanciadas no Plano Contábil das Instituições do Sistema Financeiro Nacional (COSIF). A elaboração das demonstrações financeiras de acordo com as práticas contábeis adotadas no Brasil requer que a administração da Corretora use julgamento na determinação e registro de estimativas contábeis. Os ativos e passivos sujeitos a essas estimativas e premissas referem-se, basicamente, à marcação a mercado de instrumentos financeiros. A liquidação das transações envolvendo essas estimativas poderá resultar em valores diferentes dos estimados, devido a imprecisões inerentes ao processo de sua determinação. A administração da Corretora revisa as estimativas e premissas periodicamente.

3. Principais práticas contábeis: As práticas contábeis mais relevantes adotadas pela Corretora são as seguintes: a) O resultado das operações é apurado pelo regime de competência. b) Os ativos circulante e realizável a longo prazo são demonstrados pelos valores de realização, incluindo, quando aplicável, os rendimentos e as variações monetárias (em base pro rata dia) e cambiais auferidos, deduzidos das correspondentes rendas de realização futura e/ou provisões para perdas. c) Os títulos e valores mobiliários são avaliados e classificados de acordo com os critérios estabelecidos pela Circular BACEN nº 3.068/01, nas seguintes categorias: (I) títulos para negociação; (II) títulos disponíveis para venda; e (III) títulos mantidos até o vencimento. Os títulos e valores mobiliários classificados na categoria I são ajustados pelo valor de mercado, sendo estes ajustes com contrapartida em conta de resultado, e os classificados na categoria II são registrados pelo custo de aquisição, acrescido dos rendimentos auferidos, em contrapartida do resultado e avaliados ao valor de mercado em contrapartida de conta específica do patrimônio líquido, líquidos dos efeitos tributários. Os títulos e valores mobiliários classificados na categoria III são avaliados pelo respectivo custo de aquisição, acrescido dos rendimentos intrínsecos auferidos, reconhecidos em conta de resultado. O valor de mercado dos títulos e valores mobiliários, quando aplicável, é calculado com base em preços de mercado. Assim, quando da liquidação financeira destas operações, os resultados poderão ser diferentes das estimativas. d) Os instrumentos financeiros derivativos atendem aos critérios da Circular BACEN nº 3.082/02. As operações são registradas em contas patrimoniais e de compensação, e têm como finalidade reduzir a exposição de posições proprietárias da Corretora a riscos de mercado e de flutuações de preços de ativos financeiros. A política de utilização de instrumentos financeiros derivativos, o estabelecimento de estratégias, o controle dos riscos associados a cada estratégia de atuação, bem como limites estabelecidos para essas posições observam normas emanadas da administração da Corretora visando "Hedge" (operações com instrumentos financeiros derivativos que têm por objetivo compensar a flutuação no valor de mercado de ativos ou passivos financeiros objeto de proteção). Os contratos futuros de moeda negociados na BM&FBOVESPA são os instrumentos financeiros derivativos mais utilizados em decorrência de sua liquidez e do mecanismo de ajustes diários que minimizam a exposição a riscos de mercado. O valor de mercado dos instrumentos financeiros derivativos corresponde ao valor presente dos fluxos de caixa futuro, considerando as taxas divulgadas pela ANBIMA, BM&FBOVESPA ou agente de mercado, quando necessário. e) As despesas antecipadas são correspondentes às aplicações de recursos, cujos benefícios decorrentes ocorrerão em exercícios futuros. f) Os bens do ativo imobilizado estão registrados ao custo de aquisição. A depreciação do ativo imobilizado é calculada com base na estimativa da vida útil dos bens onde foram definidos 20% ao ano para os veículos, sistemas de comunicação e equipamentos de escritório. g) Ativos intangíveis adquiridos separadamente são mensurados ao custo no momento do seu reconhecimento inicial. O custo de ativos intangíveis adquiridos corresponde ao valor justo na data da aquisição. Após o reconhecimento inicial, os ativos intangíveis são apresentados ao custo, menos amortização acumulada e perdas acumuladas de valor recuperável. Ativos intangíveis gerados internamente, excluindo custos de desenvolvimento, não são capitalizados, e o gasto é refletido na demonstração do resultado no exercício em que for incorrido. A vida útil do ativo intangível é avaliada como definida ou indefinida. Ativos intangíveis com vida definida são amortizados ao longo da vida útil-econômica e avaliados em relação à perda por redução ao valor recuperável sempre que houver indicação de perda de valor econômico do ativo. O período e o método de amortização para um ativo intangível com vida definida são revisados no mínimo ao final de cada exercício social. Mudanças na vida útil estimada ou no consumo esperado dos benefícios econômicos futuros desses ativos são contabilizadas por meio de mudanças no período ou método de amortização, conforme o caso, sendo tratadas como mudanças de estimativas contábeis. A amortização dos ativos intangíveis com vida definida é reconhecida na demonstração do resultado na categoria de despesa consistente com a utilização do ativo intangível. Ativos intangíveis com vida útil indefinida não são amortizados, mas são testados anualmente em relação a perdas por redução ao valor recuperável, individualmente. A avaliação da vida útil indefinida é revisada anualmente para determinar se essa avaliação continua a ser justificável. Caso contrário, a mudança na vida útil de indefinida para definida é feita de forma prospectiva. Ganhos e perdas resultantes da baixa de um ativo intangível são mensurados como a diferença entre o valor líquido obtido da venda e o valor contábil do ativo, sendo reconhecidos na demonstração do resultado no momento da baixa do ativo. A amortização dos ativos intangíveis é calculada usando o método linear considerando os seus custos e seus valores residuais durante a vida útil estimada, como segue:

Table with columns for 31/12/2014, 31/12/2013 and rows for Hedge, Futuro de moeda estrangeira, Operações com vencimento entre 02/01/2015 e 02/02/2015.

6. Operações de câmbio: Os ativos e passivos das operações de câmbio estão representadas conforme quadro abaixo:

Table with columns for 31/12/2014, 31/12/2013 and rows for Ativo, Câmbio comprado a liquidar, Total do ativo, Passivo, Obrigações por compra de câmbio, Obrigações por vendas realizadas, Total do passivo.

No ativo foram contabilizados as compras de moedas estrangeiras efetuadas pela instituição. No passivo, o saldo é referente ao registro das obrigações em moeda nacional decorrentes de operações de câmbio de compra e registro do valor em moedas estrangeiras de vendas efetuadas para liquidação transaccional do produto Money Transfer.

Table with columns for 31/12/2014, 31/12/2013 and rows for Hedge, Futuro de moeda estrangeira, Operações com vencimento entre 02/01/2015 e 02/02/2015.

7. Negociação e intermediação de valores: Ativo: Operações com ativos financeiros a liquidar (i) Bolsas - depósito em garantia (ii) Outros Total Passivo: Operações com ativos financeiros a liquidar (i) Credores - liquidações pendentes (i) Total

(i) Contrato futuro de dólar negociado na BM&FBOVESPA. (ii) Depósitos de correspondentes referentes às operações de compra e venda de moedas estrangeiras, revertidos no primeiro dia útil subsequente.

8. Outros créditos diversos: Diversos - Compensação de títulos (i) Valores a receber Impostos e contribuições a compensar (ii) Outros Total

(i) Saldo em 31/12/2014, o saldo refere-se principalmente às operações de transferências internacionais de dinheiro realizados por correspondentes cambiais (R\$ 2.195). (ii) Saldo referente à antecipação de imposto de renda e contribuição social nos valores de R\$ 1.275 e R\$ 755 respectivamente, em 31/12/2014.

9. Provisão para outros créditos: As provisões constituídas para outros créditos são estimativas de avaliação de risco ao não recebimento de pagamentos de operações realizadas pelos correspondentes da Corretora.

Saldo no início do semestre Constituições Reversões/pagamentos Saldo no final do semestre

Table with columns for 31/12/2014, 31/12/2013 and rows for Despesas Antecipadas, Total

A estimativa é elaborada conforme critérios que a Administração considera como a mais adequada para o provisionamento, com base nos dias em atraso versus a exposição média de cada correspondente. A definição do risco de crédito consta na nota explicativa 20.

10. Outros valores e bens: As despesas antecipadas são representadas, substancialmente, por valores pagos relativos à contratação de licença de uso de software processamento de dados e são apropriadas ao resultado pelo prazo previsto contratualmente. Em Março de 2014, o montante de R\$ 5.733, foi transferido para o Intangível de acordo com a efetivação da transação realizada com a Instituição Financeira local.

Table with columns for 31/12/2014, 31/12/2013 and rows for Despesas Antecipadas, Total

DEMONSTRAÇÕES DO RESULTADO EXERCÍCIOS FIMDOS EM 31 DE DEZEMBRO DE 2014 E 2013

Table with columns for 2014, 2013 and rows for Receitas da intermediação financeira, Resultado de operações com títulos e valores mobiliários, Resultado com operações de câmbio, Despesas da intermediação financeira, Resultado bruto da intermediação financeira, Outras receitas (despesas) operacionais, Receita de serviços, Despesas de pessoal, Outras despesas administrativas, Despesas tributárias, Outras receitas operacionais, Resultado operacional, Outras despesas não operacionais, Resultado antes da tributação sobre o lucro e das participações, Provisão para Imposto de Renda, Provisão para Contribuição Social, Resultado do período/exercício, Lucro por ação - R\$

As notas explicativas são parte integrante das demonstrações financeiras

DEMONSTRAÇÕES DOS FLUXOS DE CAIXA - MÉTODO INDIRETO EXERCÍCIOS FIMDOS EM 31 DE DEZEMBRO DE 2014 E 2013

Table with columns for 2014, 2013 and rows for Resultado do período/exercício, Ajustes para reconciliar o resultado ao caixa líquido, Atividades operacionais, Depreciações e amortizações, Reversão provisão de bônus 2013, Recuperação de encargos e despesas, Programa de remuneração (Stock Options), Provisão de despesas operacionais, Provisão de passivos contingentes, Provisão para outros créditos de liquidação duvidosa, Lucro/Prejuízo ajustado, Variação de ativos e obrigações, (Aumento) Redução em títulos e valores mobiliários, Redução/(aumento) em outros créditos e outros valores e bens, (Aumento) em relações interdependências, (Redução)/Aumento em outras obrigações, Caixa líquido gerado (aplicado) pelas atividades operacionais, Atividades de investimentos, Aquisição de imobilizado de uso, Aquisição de intangível, Caixa líquido aplicado em atividades de investimentos, Atividades de financiamentos, Aumento de capital por emissão de ações, Recebimento de bonificação de agentes, Programa de remuneração (Stock Options), Caixa líquido aplicado em atividades de financiamentos, Aumento/(redução) de caixa e equivalentes de caixa, Modificações em disponibilidades, líquidas: Caixa e equivalentes de caixa no início do período/exercício, Caixa e equivalentes de caixa no fim do período/exercício, Aumento/(redução) de caixa e equivalentes de caixa

As notas explicativas são parte integrante das demonstrações financeiras

11. Permanente: a) Composição dos saldos: Imobilizado de uso, Benefitorias, Móveis e equipamentos de uso, Veículos (i), Sistemas de comunicação, Instalações (i), Depreciações acumuladas (i), Total, Intangível, Direitos sobre aquisição de ativos, Contrato Correspondentes (ii), Direitos readquiridos (iii), Outros Intangíveis, Direitos sobre contrato de representação, Outros Intangíveis, (-) Amortização acumulada, Total

(i) Ativos de contrato firmado em 27/05/2014, a Corretora adquiriu 100% dos bens móveis de propriedade do Banco Western Union S.A. a valor de custo, em decorrência da transferência de determinados funcionários do Banco à Corretora. (ii) Valores referentes aos direitos sobre a aquisição de ativos intangíveis da Instituição Financeira local mediante contrato efetivado no primeiro trimestre de 2014. A compra dos ativos desta Instituição Financeira local, permitiu uma ampliação da rede de atendimento da Western Union Corretora de Câmbio S.A. (foram abertos novos postos de atendimento próprios e credenciados novos correspondentes) bem como a ampliação do portfólio de produtos da Western Union Corretora de Câmbio S.A. (foram operacionalizados os novos produtos de câmbio e cartões pré-pagos). Trata-se de novos contratos firmados por 5 anos, entre Western Union Corretora de Câmbio S.A. e os Correspondentes que anteriormente possuíam contrato com a Instituição Financeira local. (iii) Direitos decorrentes do encerramento do Contrato de Representação Internacional ("Contrato de Representação") firmado no ano de 2010, de acordo com o qual a Instituição Financeira local oferecia o serviço de remessas de dinheiro Western Union na sua rede. Com a aquisição da rede desta Instituição Financeira local pela Western Union Corretora de Câmbio S.A. e consequente encerramento do Contrato de Representação, o serviço de remessas de dinheiro Western Union é atualmente oferecido para o público, na rede que antes pertencia à Instituição Financeira local, pela Western Union Corretora de Câmbio S.A. O valor dos direitos readquiridos corresponde, basicamente, com a remuneração que a Instituição Financeira local receberia de acordo com o Contrato de Representação até o vencimento desse contrato e benefícios fiscais decorrentes dessa prestação de serviços.

b) Demonstração do custo de aquisição: Custos Depreciação 31/12/2014 31/12/2013 Taxa anual

Table with columns for Custos Depreciação 31/12/2014 31/12/2013 Taxa anual and rows for Imóveis de uso, Benefitorias, Móveis e equipamentos de uso, Veículos, Sistemas de comunicação, Instalações, Total

Intangível: Direitos sobre aquisição de ativos 39.584 (5.924) 33.660 - 20% Direitos sobre contrato de representação 4.617 (165) 4.452 5.712 13% Outros Intangíveis 1.143 (696) 247 228 100% Total 45.344 (6.985) 38.359 5.940

11. Movimento do ativo imobilizado e intangível: Imobilizado 31/12/2014 Adições Baixas 31/12/2013

Table with columns for 31/12/2014 Adições Baixas 31/12/2013 and rows for Benefitorias em imóveis terceiros, Máquinas e equipamentos, Móveis e Utensílios, Telecomunicações, Veículos, Total Imobilizado, Depreciação 31/12/2014 Adições Baixas 31/12/2013

Table with columns for 31/12/2014 Adições Baixas 31/12/2013 and rows for Intangível, Direitos sobre contrato de representação, Direitos sobre aquisição de ativos, Outros Intangíveis, Total Intangível, Amortização 31/12/2014 Adições Baixas 31/12/2013

Table with columns for 31/12/2014 Adições Baixas 31/12/2013 and rows for Total Intangível, Direitos sobre contrato de representação, Direitos sobre aquisição de ativos, Outros Intangíveis, Total Intangível, Amortização 31/12/2014 Adições Baixas 31/12/2013

12. Outras obrigações: a) Fiscais e previdenciárias: Provisão para Imposto de Renda (nota 22) Provisão para Contribuição Social (nota 22) Impostos e contribuições sobre salários (ii) Impostos e contribuições sobre serviços de terceiros Outros (PIS/COFINS) Total

(i) Contrato firmado entre a Corretora e o Banco Western Union do Brasil S.A. em 27/05/2014 referente a transferência de funcionários à Corretora, e os respectivos encargos e tributos trabalhistas.

b) Diversas: Credores diversos-país (i) Valores a pagar - intercompany (nota 21) Direitos sobre contrato de representação Liquidações de transferência de dinheiro Reembolsos de despesas administrativas Pagamento sobre contrato de representação (ii) Provisões para folha de pagamento (iv) Comissões a pagar Provisão para Passivos Contingentes (iii) Outras contas a pagar Total

(i) O saldo de 31/12/2014 é representado principalmente por depósito para cobertura de eventuais perdas sobre contrato de aquisição de novos negócios (RS10.137) a ser reembolsado no prazo de 5 anos, além de depósitos em garantia das operações com correspondentes (RS6.355). (ii) Saldo relativo a pagamento de contrato de representação junto a correspondente. (iii) Provisões constituídas com base nos relatórios dos assessores jurídicos. O saldo informado totaliza os valores em julgamento, com indicação de perdas prováveis. (iv) Aumento do saldo devido ao contrato firmado entre a Corretora e o Banco Western Union do Brasil S.A. em 27/05/2014 visando transferência de determinados funcionários à Corretora, e os respectivos encargos trabalhistas.

31/12/2014 31/12/2013 (25) (33) (2) (13) - - (27) (46)

31/12/2014 31/12/2013 (28.893) - (1.930) (1.551) (3.871) (3.104)

31/12/2014 31/12/2013 (28.893) - (1.930) (1.551) (3.871) (3.104)

31/12/2014 31/12/2013 (28.893) - (1.930) (1.551) (3.871) (3.104)

31/12/2014 31/12/2013 (28.893) - (1.930) (1.551) (3.871) (3.104)

31/12/2014 31/12/2013 (28.893) - (1.930) (1.551) (3.871) (3.104)

31/12/2014 31/12/2013 (28.893) - (1.930) (1.551) (3.871) (3.104)

31/12/2014 31/12/2013 (28.893) - (1.930) (1.551) (3.871) (3.104)

31/12/2014 31/12/2013 (28.893) - (1.930) (1.551) (3.871) (3.104)

31/12/2014 31/12/2013 (28.893) - (1.930) (1.551) (3.871) (3.104)

31/12/2014 31/12/2013 (28.893) - (1.930) (1.551) (3.871) (3.104)

31/12/2014 31/12/2013 (28.893) - (1.930) (1.551) (3.871) (3.104)

31/12/2014 31/12/2013 (28.893) - (1.930) (1.551) (3.871) (3.104)

31/12/2014 31/12/2013 (28.893) - (1.930) (1.551) (3.871) (3.104)



Western Union Corretora de Câmbio

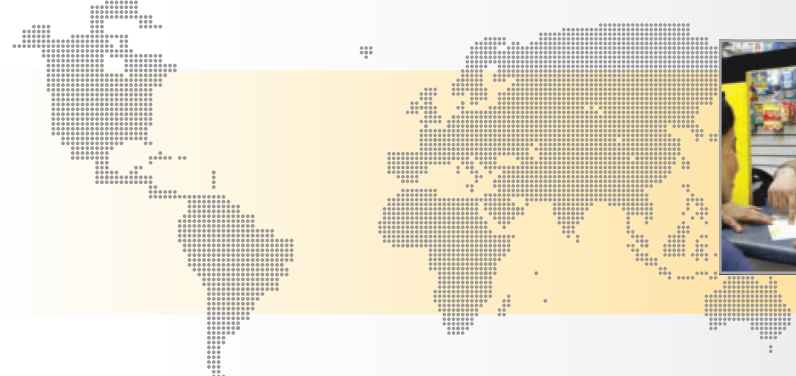

WESTERN UNION CORRETORA DE CÂMBIO S.A.

CNPJ nº 13.728.156/0001-35

continuação

NOTAS EXPLICATIVAS ÀS DEMONSTRAÇÕES FINANCEIRAS - 31 DE DEZEMBRO DE 2014 E 2013

(Em milhares de reais)

13. Patrimônio líquido: a) Capital social: É representado por 90.566.494 ações ordinárias (45.606.445 ações em 31 de dezembro de 2013), em sua totalidade nominativas e sem valor nominal, no valor total de R\$ 45.606. Em 30 de junho de 2013, o capital social era representado por 31.500.000 ações ordinárias nominativas, no valor total de R\$ 31.500. Em Assembleia Geral Extraordinária realizada em 11 de novembro de 2013, foi deliberado o aumento do capital social da Corretora, com a emissão de 14.106.445 novas ações ordinárias nominativas, no valor total de R\$14.106. Em Assembleia Geral Extraordinária realizada em 28 de fevereiro de 2014, foi deliberado o aumento do capital social da Corretora, com a emissão de 44.960.049 novas ações ordinárias nominativas, no valor total de R\$44.960. b) Distribuição de dividendos e juros sobre capital próprio: Sobre o lucro líquido apurado no exercício serão destacados 5% (cinco por cento) para constituição de reserva legal, até o alcance limite previsto em lei e 25% (vinte e cinco por cento) a ser distribuído como dividendos mínimos obrigatórios. Os juros pagos ou creditados sobre o capital dos acionistas, de acordo com o artigo 9º da Lei nº 9.249/95 e legislação aplicável, poderão ser imputados aos dividendos mínimos obrigatórios de que trata o artigo 202 da Lei nº 6.404/76. Esses dividendos serão parte integral dos dividendos distribuídos pelo Banco para fins legais. c) Pagamento baseado em ações: O grupo Western Union no Brasil, participa de um programa global de remuneração de longo prazo, patrocinado pela Western Union Global. Este Programa está vinculado às condições de desempenho individual e corporativo, sendo que a forma de outorga das ações seguem as regras de período de aquisição de direito (vesting period), que ocorrem em tranches de 1/3 pelos próximos três anos da data da outorga, regra estabelecida e aplicada de acordo com a política interna corporativa. No vesting date os participantes poderão optar por ficar com as ações, vender a totalidade ou ficar com parte das ações. A prestação de serviço do empregado em contrapartida ao prêmio em ações é mensurado com base no valor justo na data da outorga do prêmio. A Corretora registrou despesas no valor de R\$ 214 em 31 de dezembro de 2014 (R\$ 35 em 31 de dezembro de 2013), tendo como contrapartida a conta de "Reserva de capital". A tabela abaixo apresenta a movimentação da quantidade de opções de ações e saldos no período:

Table with columns for 31/12/2014 and 31/12/2013, and sub-columns for Quantidade de ações and RS.

Saldo no início do exercício
Constituições
Total

d) Lucro/Prejuízo Acumulado: A Administração da Western Union Corretora resolveu absorver no Prejuízo Acumulado, o Lucro do Exercício findo em 31 de dezembro de 2014 no valor R\$ 3.049.

14. Resultado de câmbio:

Table with columns for 2014 and 2013, and sub-columns for 2º Semestre and Exercício.

A Corretora realizou transações de operações de câmbio de moeda estrangeira, cartões pré-pagos internacionais e pagamentos internacionais para pequenas e médias empresas (Business Solutions), por intermédio de agentes e correspondentes. O resultado auferido nestas transações no semestre e exercício findos em 31 de dezembro de 2014 foi R\$ 34.073 e R\$ 49.430, respectivamente.

15. Receitas de serviços:

Table with columns for 2014 and 2013, and sub-columns for 2º Semestre and Exercício.

(i) Receita de tarifa gerada pelos serviços de transferências de recursos.

Table with columns for 2014 and 2013, and sub-columns for 2º Semestre and Exercício.

Em 01 de janeiro de 2014, por decisão da administração, a Corretora recebeu por transferência de determinados funcionários do Banco Western Union S.A..

17. Despesas tributárias:

Table with columns for 2014 and 2013, and sub-columns for 2º Semestre and Exercício.

18. Outras despesas administrativas:

Table with columns for 2014 and 2013, and sub-columns for 2º Semestre and Exercício.

(i) A variação das despesas no exercício é decorrente da amortização do intangível gerado pela aquisição de negócios de corretora local e da depreciação de bens móveis adquiridos do Banco Western Union S.A.

19. Outras despesas operacionais:

Table with columns for 2014 and 2013, and sub-columns for 2º Semestre and Exercício.

20. Gerenciamento de risco: A Gestão de Riscos na Western Union Corretora de Câmbio S.A. conta com cinco frentes de atuação: Gestão de Riscos de Mercado, Operacional, Liquidez, Capital e Compliance.

A gestão de risco das operações é efetuada por meio de políticas internas e equipes independentes das áreas de negócio da Corretora, que monitoram os diversos riscos inerentes às operações e/ou processos. Essas estruturas de gerenciamento podem ser assim resumidas: a) Risco de mercado: implica no monitoramento e revisão da exposição a todos os riscos geradores de perdas potenciais de valor de instrumentos ou produtos financeiros provenientes de movimentos dos mercados relacionados aos produtos oferecidos pela Western Union. Também na análise de contrapartes, designação de taxas de risco internas e estabelecimento de limites de remessas. O processo de gestão e controle de risco de mercado é submetido a revisões periódicas, com objetivo de manter-se alinhado às melhores práticas de mercado e aderente aos processos de melhoria contínua. b) Risco operacional: a natureza dos negócios da Western Union Corretora de Câmbio S.A. é caracterizada por um grande número de operações diárias, o que torna a Empresa fortemente dependente de seus sistemas de processamento de dados e de outras tecnologias operacionais. Neste contexto, a Gestão de Risco Operacional é uma importante ferramenta utilizada para sustentar e não interromper as operações em curso, assegurando a continuidade das atividades ainda que em situações adversas. c) Em termos de Compliance, a WU possui um programa bastante extenso que determina que todos os agentes devem cumprir com os respectivos regulamentos locais. O programa "Conheça Seu Cliente" (KYC), está alinhado com estes regulamentos. A Western Union Corretora de Câmbio S.A. constantemente monitora todos os agentes quanto a este cumprimento por meio de sistemas e ferramentas desenhadas especificamente para dar suporte aos agentes na identificação e reporte de transações suspeitas, além de possuir monitoramento das transações efetuadas em sua rede. d) Risco de liquidez: é o risco da instituição não possuir recursos líquidos suficientes para honrar seus compromissos financeiros, em decorrência de descasamento de prazo ou de volume entre os recebimentos e pagamentos previstos. Para administrar a liquidez dos caixas em moeda nacional e estrangeira, são estabelecidas premissas de desembolsos e recebimentos futuros, com base em modelos estatísticos e econômico-financeiros, sendo monitoradas diariamente pelas áreas de controle e de gestão de liquidez. Como partes dos controles diários são estabelecidos limites de caixa mínimos e de concentração de passivos, os quais permitem que ações prévias sejam tomadas para garantir um caixa confortável e rentável. e) Gerenciamento de capital: objetiva (i) o monitoramento e controle do capital mantido pela Western Union; (ii) a avaliação e adequação do capital face aos riscos a que a Western Union está sujeita; e (iii) planejamento de metas e de necessidade de capital, considerando os objetivos estratégicos da Western Union (nota 19). f) Risco de crédito: O risco de crédito associado à Western Union Corretora de Câmbio S.A. é considerado para os correspondentes que possuem contratos assinados para operar no envio e recebimento de remessas nacionais e internacionais de dinheiro em todo o território brasileiro. O risco de crédito origina-se no momento que o correspondente recebe o valor referente a uma remessa de dinheiro, tendo que repassá-lo para a Western Union em até dois dias úteis, conforme descrito na circular 3.954 do Conselho Monetário Nacional. Não é feita nenhuma operação de empréstimo aos correspondentes, não se enquadrando a Western Union nas normas da Resolução 2.682 do Conselho Monetário Nacional. g) Controles Internos: O gerenciamento das atividades de controles internos da Western Union Corretora de Câmbio S.A. está sob responsabilidade da área de Risco, Crédito e Cobrança, mantendo estrutura aderente à Resolução nº 2.554/98, do Conselho Monetário Nacional. Os procedimentos de controles internos tem como objetivo assegurar a confiabilidade e integridade da informação, a conformidade com políticas, planos, procedimentos, leis, regulamentações e contratos, a salvaguarda do patrimônio, o uso econômico e eficiente de recursos e o cumprimento de objetivos e metas estabelecidas para operações e programas. Os relatórios de Gerenciamento de Risco estão disponíveis no site http://www.corretorawesternunion.com.br/relatorios.html.

21. Transações com partes relacionadas:

Table with columns for Ativos (Passivos) and Receitas (Despesas) for 2014 and 2013, and sub-columns for Exercício and 2º Semestre.

(\*) Valores referentes à transferência de direitos sobre contrato de representação junto à correspondente. (\*\*) Valores referentes à liquidação de operações de transferências de dinheiro. (\*\*\*) Ganhos/perdas na conversão de moeda sobre a prestação de serviços.

Remuneração do pessoal-chave da Administração - a remuneração total do pessoal-chave da Administração no semestre e exercícios findos em 31 de dezembro de 2014 foi de R\$1.114 e R\$ 2.025, respectivamente (R\$374 e R\$748 no semestre e exercícios findos em 31 de dezembro de 2013), a qual é considerada benefício de curto prazo.

22. Imposto de renda e contribuição social: O resultado de imposto de renda e contribuição social apurado está demonstrado no quadro abaixo:

Table with columns for 2014 and 2013, and sub-columns for IRPJ, CSLL, IRPJ and CSLL.

23. Limites operacionais: Os limites mínimos de patrimônio líquido compatível com o grau de risco decorrente da exposição das financeiras (Acordo da Basileia) e limites máximo de diversificação de risco e aplicação de recursos no ativo permanente são apurados conforme critérios estabelecidos pela Resolução nº 2.723/00 do C.M.N. Em 31 de dezembro de 2014 os limites operacionais estão devidamente atendidos. A situação do consolidado Western Union (compreende Banco Western Union S.A. e Western Union Corretora de Câmbio S.A.), em relação ao risco da exposição das operações financeiras, está assim representada:

Table with columns for 2014 and 2013, and sub-columns for IRPJ and CSLL.

24. Outras informações: a) Contingências: A Western Union Corretora de Câmbio S.A. não possui processos judiciais que possam afetar significativamente os resultados de suas operações. As provisões para cobertura de eventuais perdas foram constituídas com base nos relatórios dos assessores jurídicos da Empresa para perdas consideradas prováveis no montante de R\$ 158 relacionados a contingências cíveis. As perdas possíveis estimadas para os processos cíveis foram avaliadas em R\$ 106 e R\$ 2.290 para processos trabalhistas. b) Créditos tributários: Em 31 de dezembro de 2014 a Corretora possui créditos tributários de prejuízos fiscais e base negativa de contribuição social não contabilizados no montante de R\$5.067 (R\$5.127 em 31 de dezembro de 2013). Os prejuízos fiscais e base negativa da contribuição social não possuem prazos prescricionais e sua compensação está limitada a 30% dos lucros tributáveis apurados em cada período-base futuro. Em atendimento ao requerido pela Resolução nº 3.059, de 20 de dezembro de 2002, alterada pela Resolução nº 3.355, de 31 de março de 2006, do Banco Central do Brasil, os benefícios do imposto de renda e contribuição social, no montante estimado de crédito tributário, serão reconhecidos quando efetivamente realizados ou quando as perspectivas para sua recuperação se tornarem factíveis. c) Medida Provisória nº 627 convertida em Lei: Em 11 de novembro de 2013 foi publicada a Medida Provisória nº 627 (MP 627/13) que altera a legislação tributária federal sobre IRPJ e CSLL. Em maio de 2014, esta Medida Provisória foi convertida na Lei nº 12.973, com alterações em alguns dispositivos, inclusive no que se refere ao tratamento dos dividendos, dos juros sobre o capital próprio e da avaliação de investimentos pelo valor de patrimônio líquido. Diferentemente do que previa a Medida Provisória, a Lei nº 12.973 estabeleceu a não incidência tributária de forma incondicional para os lucros e dividendos calculados com base nos resultados apurados entre 1º de janeiro de 2008 e 31 de dezembro de 2013. A Corretora concluiu que não há efeitos nas suas demonstrações financeiras de 31 de dezembro de 2014.

A DIRETORIA

CONTADOR - Claudia Caixator Pinori - CRC 1SP232486/O-6

RELATÓRIO DOS AUDITORES INDEPENDENTES SOBRE AS DEMONSTRAÇÕES FINANCEIRAS

Imos. Srs. Administradores e acionistas da Western Union Corretora de Câmbio S.A. ("Corretora"), Examinamos as demonstrações financeiras da Western Union Corretora de Câmbio S.A. ("Corretora"), que compreendem o balanço patrimonial em 31 de dezembro de 2014 e as respectivas demonstrações do resultado, das mutações do patrimônio líquido e dos fluxos de caixa para o exercício findo naquela data, assim como o resumo das principais práticas contábeis e demais notas explicativas.

Responsabilidade da Administração sobre as demonstrações financeiras: A administração da Corretora é responsável pela elaboração e adequada apresentação dessas demonstrações financeiras de acordo com as práticas contábeis adotadas no Brasil aplicáveis às instituições autorizadas a funcionar pelo Banco Central do Brasil - BACEN e pelos controles internos que ela determinou como necessários para permitir a elaboração de demonstrações financeiras livres de distorção relevante, independentemente se causada por fraude ou erro.

Responsabilidade dos auditores independentes: Nossa responsabilidade é a de expressar uma opinião sobre essas demonstrações financeiras com base em nossa auditoria conduzida de acordo com as normas

brasileiras e internacionais de auditoria. Essas normas requerem o cumprimento de exigências éticas pelos auditores e que a auditoria seja planejada e executada com o objetivo de obter segurança razoável de que as demonstrações financeiras estão livres de distorção relevante. Uma auditoria envolve a execução de procedimentos selecionados para obtenção de evidência a respeito dos valores e divulgações apresentados nas demonstrações financeiras. Os procedimentos selecionados dependem do julgamento do auditor, incluindo a avaliação dos riscos de distorção relevante nas demonstrações financeiras, independentemente se causada por fraude ou erro. Nessa avaliação de riscos, o auditor considera os controles internos relevantes para a elaboração e a adequada apresentação das demonstrações financeiras da Corretora para planejar os procedimentos de auditoria que são apropriados nas circunstâncias, mas não para expressar uma opinião sobre a eficácia dos controles internos da Corretora. Uma auditoria inclui, também, a avaliação da adequação das práticas contábeis utilizadas e a razoabilidade das estimativas contábeis feitas pela Administração, bem como a avaliação da apresentação das demonstrações financeiras tomadas em conjunto. Acreditamos que a evidência de auditoria obtida é suficiente e apropriada para fundamentar nossa opinião.

Opinião: Em nossa opinião, as demonstrações financeiras acima referidas apresentam adequadamente, em todos os aspectos relevantes, a posição patrimonial e financeira da Western Union Corretora de Câmbio S.A. em 31 de dezembro de 2014, o desempenho de suas operações e os seus fluxos de caixa para o exercício findo naquela data, de acordo com as práticas contábeis adotadas no Brasil aplicáveis às instituições autorizadas a funcionar pelo Banco Central do Brasil.



ERNST & YOUNG Auditores Independentes S.S. CRC-2SP015199/O-6

São Paulo, 24 de março de 2015

Emerson Morelli Contador CRC-1SP249401/O-4