

## Relatório da Administração

**Apresentação:** A Diretoria da Citibank Distribuidora de Títulos e Valores Mobiliários S.A. (Distribuidora), em cumprimento às disposições legais e estatutárias, apresenta aos administradores as Demonstrações Financeiras relativas aos exercícios findos em 31 de dezembro de 2019 e 2018 e semestre findo em 31 de dezembro de 2019, bem como o Relatório do Comitê de Auditoria e o Relatório dos Auditores Independentes.

**Desempenho:** A Distribuidora apresentou um lucro líquido de R\$ 89.931 (2018 - R\$ 81.226), correspondente a R\$ 22,35 por lote de mil ações (2018 - R\$ 20,19), o que representa uma rentabilidade anualizada sobre o Patrimônio Líquido de 43,83% (2018 - 29,56%). Em 31 de dezembro de 2019, o índice de Basileia do Conglomerado Prudencial era de 17,14% (2018 - 15,85%).

**Dividendos:** Aos acionistas é assegurado um dividendo mínimo de 25% do lucro líquido anual ajustado nos termos da legislação societária, sujeito à aprovação da Assembleia Geral de Acionistas. No exercício findo em 31 de dezembro de 2019, a Distribuidora não distribuiu dividendos (2018 - R\$ 170.000).

**Comitê de Auditoria:** O Comitê de Auditoria é formado por até cinco representantes da diretoria e tem como principais atribuições as seguintes atividades: (i) avaliação e adequação das Demonstrações Financeiras, das empresas integrantes do Conglomerado Prudencial Citibank no Brasil, incluindo notas explicativas e relatório da auditoria externa; (ii) avaliação da efetividade e independência dos trabalhos desenvolvidos pelas auditorias interna e externa e o acompanhamento das recomendações de melhorias

nos controles internos efetuadas pelas mesmas e; (iii) avaliação da efetividade dos controles internos, recomendando, sempre que julgado necessário, correções e aprimoramentos de políticas e práticas internas identificadas no âmbito de suas atribuições. O resumo do relatório que contempla as atividades exercidas pelo comitê acompanha as demonstrações contábeis do exercício findo em 31 de dezembro de 2019, as quais foram aprovadas por esse comitê em reunião realizada em 24 de março de 2020.

São Paulo, 24 de março de 2020

A Diretoria

## Balancos Patrimoniais

em 31 de Dezembro de 2019 e 2018 (Em milhares de Reais)

| Ativo   | Nota      | 2019             | 2018             | Passivo                                 | Nota      | 2019             | 2018             |
|---|-----------|------------------|------------------|---|-----------|------------------|------------------|
| <b>Circulante</b>   |           | <b>3.811.174</b> | <b>3.112.924</b> | <b>Circulante</b>                       |           | <b>4.095.878</b> | <b>3.414.794</b> |
| <b>Disponibilidades</b>   | <b>4</b>  | <b>11.529</b>    | <b>159.681</b>   | <b>Outras obrigações</b>                |           | <b>4.095.878</b> | <b>3.414.794</b> |
| <b>Aplicações interfinanceiras de liquidez</b>                              | <b>5</b>  | <b>3.374.438</b> | <b>2.527.465</b> | Sociais e estatutárias                  |           | 698              | 2.514            |
| Aplicações em operações compromissadas                                      |           | 3.249.999        | 2.527.465        | Fiscais e previdenciárias               | 11        | 121.226          | 82.736           |
| Aplicações em depósitos interfinanceiros                                    |           | 124.439          | -                | Negociação e intermediação de valores   | 7         | 3.965.546        | 3.317.922        |
| <b>Títulos e valores mobiliários e instrumentos financeiros derivativos</b> | <b>6</b>  | <b>369.293</b>   | <b>348.784</b>   | Diversas                                | 12        | 8.408            | 11.622           |
| Carteira própria  |           | 90.750           | 85.799           | <b>Não circulante</b>                   |           | <b>15.296</b>    | <b>20.403</b>    |
| Vinculados à prestação de garantias   |           | 278.543          | 262.985          | <b>Outras obrigações</b>                |           | <b>15.296</b>    | <b>20.399</b>    |
| <b>Outros créditos</b>  |           | <b>55.914</b>    | <b>76.994</b>    | Fiscais e previdenciárias               |           | -                | 518              |
| Rendas a receber  |           | 2.397            | 3.073            | Diversas                                |           | 15.296           | 19.881           |
| Negociação e intermediação de valores                                       | 7         | 49.138           | 70.105           | <b>Resultados de exercícios futuros</b> |           | -                | <b>4</b>         |
| Crédito tributário  | 8         | 2.254            | 3.557            | Receitas de exercícios futuros          |           | -                | 4                |
| Diversos  | 9         | 2.125            | 259              | <b>Patrimônio líquido</b>               | <b>14</b> | <b>244.062</b>   | <b>152.861</b>   |
| <b>Não circulante</b>   |           | <b>544.062</b>   | <b>475.134</b>   | Capital social - domiciliados no país   |           | 81.641           | 81.641           |
| <b>Realizável a longo prazo</b>   |           | <b>543.097</b>   | <b>473.972</b>   | Reserva de lucros                       |           | 162.233          | 72.302           |
| <b>Aplicações interfinanceiras de liquidez</b>                              | <b>5</b>  | <b>521.429</b>   | <b>442.670</b>   | Ajustes de avaliação patrimonial        |           | 188              | (1.082)          |
| Aplicações em depósitos interfinanceiros                                    |           | 521.429          | 442.670          |   |           |                  |                  |
| <b>Outros créditos</b>  |           | <b>21.668</b>    | <b>31.302</b>    |   |           |                  |                  |
| Crédito tributário  | 8         | 6.126            | 6.458            |   |           |                  |                  |
| Diversos  | 9         | 15.542           | 24.844           |   |           |                  |                  |
| <b>Permanente</b>   |           | <b>965</b>       | <b>1.162</b>     |   |           |                  |                  |
| <b>Investimentos</b>  | <b>10</b> | <b>15</b>        | <b>15</b>        |   |           |                  |                  |
| Outros investimentos  |           | 15               | 15               |   |           |                  |                  |
| <b>Imobilizado de uso</b>   |           | <b>1</b>         | <b>-</b>         |   |           |                  |                  |
| Outras imobilizações de uso   |           | 2                | 36               |   |           |                  |                  |
| (Depreciações acumuladas)   |           | (1)              | (36)             |   |           |                  |                  |
| <b>Intangível</b>   |           | <b>949</b>       | <b>1.147</b>     |   |           |                  |                  |
| Ativos intangíveis  |           | 1.619            | 1.596            |   |           |                  |                  |
| (Amortizações acumuladas)   |           | (670)            | (449)            |   |           |                  |                  |
| <b>Total do Ativo</b>   |           | <b>4.355.236</b> | <b>3.588.058</b> | <b>Total do Passivo</b>                 |           | <b>4.355.236</b> | <b>3.588.058</b> |

As notas explicativas são parte integrante das demonstrações financeiras

## Demonstrações das Mutações do Patrimônio Líquido

para os Exercícios Findos em 31 de Dezembro de 2019 e 2018 e Semestre Findo em 31 de Dezembro de 2019 (Em milhares de Reais)

|  | Nota        | Capital social    | Reservas de lucros |                     |                              |                                 | Lucros acumulados | Total          |
|--|-------------|-------------------|--------------------|---------------------|------------------------------|---------------------------------|-------------------|----------------|
|  |             | Capital realizado | Reserva legal      | Reserva estatutária | Reservas especiais de lucros | Ajuste de avaliação patrimonial |                   |                |
| <b>Saldos em 31 de dezembro de 2017</b>                    |             | <b>81.641</b>     | <b>16.329</b>      | <b>65.312</b>       | <b>79.435</b>                | <b>(2.059)</b>                  | <b>-</b>          | <b>240.658</b> |
| Ajustes de avaliação patrimonial, líquido de impostos      |             | -                 | -                  | -                   | -                            | 1.023                           | -                 | 1.023          |
| Ajustes de avaliação patrimonial - Benefícios a empregados |             | -                 | -                  | -                   | -                            | (46)                            | -                 | (46)           |
| Lucro Líquido  |             | -                 | -                  | -                   | -                            | -                               | 81.226            | 81.226         |
| Destinações:   |             |                   |                    |                     |                              |                                 |                   |                |
| Reservas   | 14.b, c e d | -                 | -                  | 55.974              | -                            | -                               | (55.974)          | -              |
| Dividendos   | 14.c, d e e | -                 | -                  | (65.313)            | (79.435)                     | -                               | (25.252)          | (170.000)      |
| <b>Saldos em 31 de dezembro de 2018</b>                    |             | <b>81.641</b>     | <b>16.329</b>      | <b>55.973</b>       | <b>-</b>                     | <b>(1.082)</b>                  | <b>-</b>          | <b>152.861</b> |
| Ajustes de avaliação patrimonial, líquido de impostos      | 14.f        | -                 | -                  | -                   | -                            | 1.145                           | -                 | 1.145          |
| Ajustes de avaliação patrimonial - Benefícios a empregados | 14.f        | -                 | -                  | -                   | -                            | 125                             | -                 | 125            |
| Lucro Líquido  |             | -                 | -                  | -                   | -                            | -                               | 89.931            | 89.931         |
| Destinações:   |             |                   |                    |                     |                              |                                 |                   |                |
| Reservas   | 14.b, c e d | -                 | -                  | 25.667              | 64.264                       | -                               | (89.931)          | -              |
| <b>Saldos em 31 de dezembro de 2019</b>                    |             | <b>81.641</b>     | <b>16.329</b>      | <b>81.640</b>       | <b>64.264</b>                | <b>188</b>                      | <b>-</b>          | <b>244.062</b> |
| <b>Saldos em 30 de junho de 2019</b>                       |             | <b>81.641</b>     | <b>16.329</b>      | <b>55.973</b>       | <b>-</b>                     | <b>(458)</b>                    | <b>45.676</b>     | <b>199.161</b> |
| Ajustes de avaliação patrimonial, líquido de impostos      | 14.f        | -                 | -                  | -                   | -                            | 559                             | -                 | 559            |
| Ajustes de avaliação patrimonial - Benefícios a empregados | 14.f        | -                 | -                  | -                   | -                            | 87                              | -                 | 87             |
| Lucro Líquido  |             | -                 | -                  | -                   | -                            | -                               | 44.255            | 44.255         |
| Destinações:   |             |                   |                    |                     |                              |                                 |                   |                |
| Reservas   | 14.b, c e d | -                 | -                  | 25.667              | 64.264                       | -                               | (89.931)          | -              |
| <b>Saldos em 31 de dezembro de 2019</b>                    |             | <b>81.641</b>     | <b>16.329</b>      | <b>81.640</b>       | <b>64.264</b>                | <b>188</b>                      | <b>-</b>          | <b>244.062</b> |

As notas explicativas são parte integrante das demonstrações financeiras

## Demonstrações dos Resultados para os Exercícios Findos em 31 de Dezembro de 2019 e 2018 e Semestre Findo em 31 de Dezembro de 2019 (Em milhares de Reais, exceto o lucro líquido por lote de mil ações)

|  | Nota        | 2º Semestre          |                      | Exercícios           |      |
|--|-------------|----------------------|----------------------|----------------------|------|
|  |             | 2019                 | 2019                 | 2019                 | 2018 |
| <b>Receitas da intermediação financeira</b>                        |             | <b>91.071</b>        | <b>190.432</b>       | <b>200.676</b>       |      |
| Resultado de operações com títulos e valores mobiliários           |             | 91.071               | 190.432              | 200.676              |      |
| <b>Resultado bruto da intermediação financeira</b>                 |             | <b>91.071</b>        | <b>190.432</b>       | <b>200.676</b>       |      |
| <b>Outras receitas/(despesas) operacionais</b>                     |             | <b>(18.181)</b>      | <b>(40.720)</b>      | <b>(48.726)</b>      |      |
| Receitas de prestação de serviços                                  | 15          | 13.206               | 27.625               | 60.481               |      |
| Despesas de pessoal  |             | (7.747)              | (16.808)             | (24.060)             |      |
| Outras despesas administrativas                                    | 16          | (13.908)             | (31.457)             | (57.151)             |      |
| Despesas tributárias   |             | (5.183)              | (10.993)             | (19.662)             |      |
| Outras receitas operacionais                                       | 17          | 470                  | 995                  | 5.813                |      |
| Outras despesas operacionais                                       | 17          | (5.019)              | (10.082)             | (14.147)             |      |
| <b>Resultado operacional</b>                                       |             | <b>72.890</b>        | <b>149.712</b>       | <b>151.950</b>       |      |
| <b>Resultado antes da tributação sobre o lucro e participações</b> |             | <b>72.890</b>        | <b>149.712</b>       | <b>151.950</b>       |      |
| <b>Provisão para imposto de renda e contribuição social</b>        | <b>18</b>   | <b>(27.648)</b>      | <b>(57.936)</b>      | <b>(66.754)</b>      |      |
| Provisão para imposto de renda                                     |             | (16.396)             | (34.975)             | (32.820)             |      |
| Provisão para contribuição social                                  |             | (10.211)             | (21.432)             | (26.794)             |      |
| Ativo fiscal diferido  |             | (1.041)              | (1.529)              | (7.140)              |      |
| <b>Participações no lucro - Empregados</b>                         |             | <b>(987)</b>         | <b>(1.845)</b>       | <b>(3.970)</b>       |      |
| <b>Lucro líquido</b>   |             | <b>44.255</b>        | <b>89.931</b>        | <b>81.226</b>        |      |
| <b>Quantidade de ações</b>   | <b>14.a</b> | <b>4.023.359.318</b> | <b>4.023.359.318</b> | <b>4.023.359.318</b> |      |
| Lucro líquido por lote de mil ações - R\$                          |             | 11,00                | 22,35                | 20,19                |      |

As notas explicativas são parte integrante das demonstrações financeiras

## Demonstrações dos Fluxos de Caixa para os Exercícios Findos em 31 de Dezembro de 2019 e 2018 e Semestre Findo em 31 de Dezembro de 2019 (Em milhares de Reais)

|   | Nota     | 2º Semestre      |                | Exercícios       |      |
|---|----------|------------------|----------------|------------------|------|
|   |          | 2019             | 2019           | 2019             | 2018 |
| <b>Atividades operacionais</b>                                    |          |                  |                |                  |      |
| <b>Lucro líquido</b>  |          | <b>44.255</b>    | <b>89.931</b>  | <b>81.226</b>    |      |
| <b>Ajustes ao lucro líquido</b>                                   |          | <b>2.305</b>     | <b>7.409</b>   | <b>15.838</b>    |      |
| Amortização e depreciação   | 16       | 120              | 221            | 164              |      |
| Provisão para contingências                                       |          | 1.144            | 5.659          | 8.534            |      |
| Imposto diferido  | 18.a e b | 1.041            | 1.529          | 7.140            |      |
| <b>Variações em ativos e passivos</b>                             |          | <b>1.734.179</b> | <b>477.066</b> | <b>1.306.175</b> |      |
| (Aumento) em aplicações interfinanceiras de liquidez              |          | (17.533)         | (203.198)      | (3.381)          |      |
| Redução/(Aumento) em títulos e valores mobiliários                |          | 1.294            | (14.310)       | 91.928           |      |
| (Aumento)/Redução em outros créditos                              |          | (6.470)          | 29.930         | (54.565)         |      |
| Aumento em outras obrigações                                      |          | 1.756.888        | 664.648        | 1.278.534        |      |
| (Redução) em resultado de exercícios futuros                      |          | -                | (4)            | (6.341)          |      |
| <b>Caixa líquido originado em atividades operacionais</b>         |          | <b>1.780.739</b> | <b>574.406</b> | <b>1.403.239</b> |      |
| <b>Atividades de investimento</b>                                 |          |                  |                |                  |      |
| Aquisição de imobilizado  |          | (35)             | (35)           | -                |      |
| Alienações de imobilizado   |          | 34               | 34             | 1                |      |
| Aplicações no intangível  |          | -                | (23)           | (675)            |      |
| <b>Caixa líquido (aplicado) em atividades de investimentos</b>    |          | <b>(1)</b>       | <b>(24)</b>    | <b>(674)</b>     |      |
| <b>Atividades de financiamento</b>                                |          |                  |                |                  |      |
| Dividendos pagos  | 14.e     | -                | -              | (196.571)        |      |
| <b>Caixa líquido (aplicado) em atividades de financiamento</b>    |          | <b>-</b>         | <b>-</b>       | <b>(196.571)</b> |      |
| <b>(Redução)/Aumento líquido do caixa e equivalentes de caixa</b> |          | <b>1.780.738</b> | <b>574.382</b> | <b>1.205.994</b> |      |
| <b>Modificações na posição financeira</b>                         |          |                  |                |                  |      |
| Início do período   |          | 1.480.790        | 2.687.146      | 1.481.152        |      |
| Fim do período  |          | 3.261.528        | 3.261.528      | 2.687.146        |      |
| <b>(Redução)/Aumento líquido do caixa e equivalentes de caixa</b> |          | <b>1.780.738</b> | <b>574.382</b> | <b>1.205.994</b> |      |

As notas explicativas são parte integrante das demonstrações financeiras

←continuação

## Notas Explicativas às Demonstrações Financeiras

para os Exercícios Findos em 31 de Dezembro de 2019 e 2018 e Semestre Findo em 31 de Dezembro de 2019 (Em milhares de Reais)

### 1 Contexto operacional

A Citibank Distribuidora de Títulos e Valores Mobiliários S.A. (Distribuidora) é parte integrante do Conglomerado Financeiro Citibank Brasil e suas operações são conduzidas de forma integrada a um conjunto de empresas que atua nos mercados financeiros e de capital. Utiliza-se dos recursos administrativos e tecnológicos dessas empresas e suas demonstrações financeiras devem ser entendidas nesse contexto.

A Distribuidora tem como objeto social a prática de todas as operações permitidas nas disposições legais e regulamentares às companhias distribuidoras atuando na compra e venda de ouro, inclusive por conta e ordem de terceiros, e na intermediação em bolsa de mercadorias à vista, futuros e a termo.

### 2 Apresentação das demonstrações financeiras

As demonstrações financeiras foram preparadas a partir das diretrizes contábeis emanadas das Leis nº 4.595/1964 (Lei do Sistema Financeiro Nacional) e nº 6.404/1976 (Lei das Sociedades por Ações), incluindo as alterações introduzidas pela Lei nº 11.638, de 28 de dezembro de 2007, e nº 11.941, de 27 de maio de 2009, em consonância, quando aplicável, com os normativos do Banco Central do Brasil - BACEN, do Conselho Monetário Nacional - CMN e do Comitê de Pronunciamentos Contábeis - CPC. A apresentação dessas demonstrações financeiras está em conformidade com o Plano Contábil das Instituições do Sistema Financeiro Nacional - COSIF.

Na elaboração dessas demonstrações financeiras foram utilizadas premissas e estimativas de preços para contabilização e determinação dos valores ativos e passivos. Dessa forma, quando da efetiva liquidação financeira desses ativos e passivos, os resultados auferidos poderão vir a ser diferentes dos estimados.

A autorização para publicação das demonstrações financeiras foi dada pela Administração à Distribuidora em 24 de março de 2020.

### 3 Principais práticas contábeis

#### a) Apuração do resultado

As receitas e despesas são apuradas pelo regime de competência, incluídas na apuração dos resultados dos períodos em que ocorrerem, simultaneamente, quando se correlacionarem e independentemente de recebimento ou pagamento.

#### b) Caixa e equivalentes de caixa

Os saldos classificados como caixa e equivalentes de caixa, nas demonstrações dos fluxos de caixa, referem-se às disponibilidades em moeda nacional, disponibilidades em moeda estrangeira, aplicações em operações compromissadas - posição bancada, às aplicações em depósitos interfinanceiros contratadas com prazo igual ou inferior a 90 dias e aplicações em moedas estrangeiras.

#### c) Aplicações em ouro

As operações em ouro estão apresentadas a valor de mercado e são representadas por ouro físico e certificados de custódia de ouro, registrado na rubrica "Disponibilidades".

#### d) Aplicações interfinanceiras de liquidez

Aplicações interfinanceiras de liquidez estão demonstradas pelo valor do principal, atualizado com base no indexador contratado, quando for o caso, acrescido dos rendimentos e encargos decorridos.

#### e) Títulos e valores mobiliários

Os títulos e valores mobiliários são classificados de acordo com a intenção de negociação, pela Administração, independente dos prazos de vencimento dos papéis, em três categorias específicas, conforme Circular BACEN nº 3.068/2001, atendendo aos seguintes critérios de contabilização:

**i. Títulos para negociação** - Adquiridos com o propósito de serem ativos e frequentemente negociados, sendo que os rendimentos auferidos e o ajuste ao valor de mercado são reconhecidos em contrapartida ao resultado do período. Os títulos classificados nesta categoria são apresentados no ativo circulante do balanço patrimonial, independente do seu prazo de vencimento;

**ii. Títulos mantidos até o vencimento** - Adquiridos com a intenção e capacidade financeira para sua manutenção em carteira até o vencimento. São avaliados pelos custos de aquisição, acrescidos dos rendimentos auferidos em contrapartida ao resultado do período; e

**iii. Títulos disponíveis para venda** - Aqueles que não se enquadram como para negociação nem como mantidos até o vencimento. São registrados pelo custo de aquisição com rendimentos apropriados a resultado e ajustados pelo valor de mercado em contrapartida à conta destacada do patrimônio líquido, deduzidos dos efeitos tributários, os quais serão reconhecidos no resultado quando da efetiva venda dos respectivos títulos.

O valor de mercado dos títulos públicos são apurados segundo a Associação Brasileira das Entidades dos Mercados Financeiro e de Capitais - ANBIMA, que determina o valor líquido provável de realização através de parâmetros que compreendem, entre outros, o preço médio de negociação para títulos e valores mobiliários semelhantes em relação aos prazos de pagamento e vencimento.

As aplicações em cotas de fundos de investimentos são registradas pelo valor de aquisição e atualizadas pelos respectivos valores das cotas divulgadas pelos administradores dos fundos. Nas aplicações em cotas de fundos de investimentos, o custo atualizado reflete o valor de mercado das respectivas cotas.

#### f) Outros créditos

##### i. Rendas a receber

O Grupo Citibank é um conglomerado global com plataformas de negócios presentes em diversos países. Esta abrangência tem por objetivo atender às necessidades dos clientes em diferentes localidades.

As diversas entidades legais do Grupo Citibank realizam acordos de prestação de serviços intragrupo de modo a viabilizar as referidas transações ao redor do mundo. Estes contratos intragrupo são remunerados e as receitas oriundas são reconhecidas por regime de competência.

Periodicamente, são efetuadas liquidações financeiras dos valores a pagar ou a receber entre as referidas entidades.

##### ii. Negociação e intermediação de valores

Os saldos são demonstrados pelos valores das operações de compra ou venda de instrumentos financeiros realizados junto às Bolsas de Valores e de Mercadorias e Futuros, por conta própria e de clientes, pendentes de liquidação dentro do prazo previsto pela legislação em vigor.

#### g) Patrimônio

##### i. Investimentos

Os investimentos são avaliados pelo método de custo.

##### ii. Imobilizado

Até dezembro de 2016, o imobilizado foi registrado pelo custo de aquisição ou formação e depreciado pelo método linear, utilizando as taxas anuais de 10% para móveis, utensílios, instalações e sistemas de segurança, 20% para sistema de processamento de dados e veículos e 4% para edificações.

A partir de janeiro de 2017, atendendo à Resolução nº 4.535 do Conselho Monetário Nacional - CMN de 24 de novembro de 2016, os novos imobilizados passaram a ser reconhecidos pelo valor de custo, que compreende o preço de aquisição ou construção à vista, acrescido de eventuais impostos de importação e impostos não recuperáveis sobre a compra, demais custos diretamente atribuíveis necessários para colocar o ativo no local e condição para o seu funcionamento, e estimativa inicial dos custos de desmontagem e remoção do ativo e de restauração do local em que está localizado. Adicionalmente, a depreciação corresponderá ao valor depreciável dividido pela vida útil do ativo, calculada de forma linear, a partir do momento em que o bem estiver disponível para uso e reconhecida mensalmente em contrapartida à conta específica de despesa operacional. Considera-se vida útil o período de tempo durante o qual a Distribuidora espera utilizar o ativo.

##### iii. Intangível

O ativo intangível é composto por:

- Aquisição e desenvolvimento de softwares registrados pelo custo de aquisição ou formação, amortizados pelo método linear utilizando-se a taxa anual de 20%, contabilizados a partir de 1º de outubro de 2008.

A partir de janeiro de 2017, atendendo à Resolução nº 4.534 do Conselho Monetário Nacional - CMN de 24 de novembro de 2016, os novos ativos intangíveis serão reconhecidos pelo valor de custo, que compreende o preço de aquisição ou o custo de desenvolvimento à vista, acrescido de eventuais impostos de importação e impostos não recuperáveis, e demais custos diretamente atribuíveis necessários para a preparação do ativo para a finalidade proposta. A amortização será reconhecida mensalmente, ao longo da vida útil estimada do ativo, em contrapartida à conta específica de despesa operacional. Considera-se vida útil o período de tempo durante o qual a Distribuidora espera utilizar o ativo. Os ativos intangíveis caracterizados como de vida útil indefinida não são amortizáveis.

**h) Redução do valor recuperável de ativos (Impairment)**  
O Conselho Monetário Nacional - CMN, emitiu em 29 de maio de 2008 a Resolução nº 3.566, com efeito a partir de 1º de julho de 2008, aprovando a adoção do Pronunciamento Técnico CPC 01, que dispõe sobre procedimentos específicos no reconhecimento, mensuração e divulgação de perdas em relação ao valor recuperável de ativos (impairment), estabelecendo os seguintes critérios:  
• Os ativos que estão sujeitos à amortização são revisados anualmente para a verificação de impairment e/ou sempre que eventos ou mudanças nas circunstâncias indicarem que o valor contábil pode não ser recuperável; e  
• Uma perda por impairment ocorre quando o valor líquido contábil do ativo excede seu valor recuperável, sendo reconhecida diretamente no resultado.

**i) Ativos e passivos contingentes e obrigações legais**  
Os ativos e passivos contingentes e obrigações legais são avaliados, reconhecidos e demonstrados de acordo com as determinações estabelecidas na Resolução nº 3.823 de 16 de dezembro de 2009, do Conselho Monetário Nacional - CMN, que aprovou a utilização do Pronunciamento Técnico CPC 25 e Carta Circular nº 3.429 de 11 de fevereiro de 2010 do Bacen.

#### i. Ativos e passivos contingentes

Representados por direitos e obrigações potenciais decorrentes de eventos passados e cuja ocorrência dependa de eventos futuros.

**Ativos contingentes** - Não são reconhecidos, exceto quando há existência de evidências que assegurem sua realização. Os ativos contingentes, cuja expectativa de existência é provável, são divulgados nas notas explicativas.

**Passivos contingentes** - Basicamente, decorrem de processos judiciais e administrativos inerentes ao curso normal dos negócios, movidos por terceiros em ações cíveis, trabalhistas, de natureza fiscal e previdenciária e outros riscos. Conforme define o CPC 25, as contingências são classificadas como prováveis, para as quais são constituídas provisões; possíveis, que somente são divulgadas em notas explicativas sem que sejam provisionadas; e remotas, que não requerem provisão e divulgação. A análise e classificação das provisões prováveis é realizada com base na avaliação de assessores jurídicos e da Administração.

As reservas trabalhistas são calculadas para todos os funcionários cujo contrato de trabalho foi encerrado voluntária ou involuntariamente conforme o prazo prescricional da Consolidação das Leis do Trabalho - CLT (2 anos), pois a entidade espera uma possível saída de recursos. Quando o funcionário aciona a justiça do trabalho, a provisão passa a seguir o critério descrito abaixo:

As ações cíveis e trabalhistas são classificadas como massificadas ou relevantes, dependendo do valor do pedido.

As ações cíveis com valores inferiores a R\$ 300 e as trabalhistas com pedidos inferiores a R\$ 500 são consideradas massificadas. As ações massificadas são provisionadas mensalmente considerando a média de perda histórica calculada com base nos casos encerrados nos últimos 18 meses acrescidas dos juros desde a data de ajustamento/citação.

Para as ações consideradas relevantes, o critério para constituição de provisão é o seguinte:  
• Não ajustamento da causa, os processos trabalhistas são provisionados com base em percentual do valor do pedido. O referido percentual é calculado de acordo com a média histórica de pagamentos dos processos encerrados nos últimos 18 meses considerados relevantes, tomando em consideração o percentual de ganhos de causa, percentual de acordos e percentual de perdas quando da sentença em primeira instância, adicionado do valor de risco existente na base ativa. A avaliação individual da probabilidade de perda é efetuada com base no julgamento dos advogados internos ou externos, sobre o fundamento jurídico da causa, a viabilidade de produção de provas, da jurisprudência em questão, da possibilidade de recorrer a instâncias superiores e da experiência histórica da empresa. Esse é um exercício subjetivo, sujeito a incertezas de uma previsão sobre eventos futuros, sobre maneira acerca de matéria jurídica. Como tal, é entendido que as avaliações serão sujeitas à revisão frequente e a eventuais alterações.

As ações cíveis consideradas relevantes tem sua avaliação de risco calculada pelos advogados externos e são provisionadas pelo valor do risco de perda quando considerada como perda provável.

As ações fiscais e previdenciárias são representadas por exigíveis relativos às obrigações tributárias, cuja legalidade ou constitucionalidade é objeto de contestação judicial. São constituídas pelo valor integral em discussão, independentemente da avaliação dos consultores legais e da Administração.

As ações são quantificadas quando do recebimento da notificação dos processos administrativos, com base nos valores destes, atualizados mensalmente.

As ações cíveis, fiscais e previdenciárias e trabalhistas são registradas na rubrica contábil "Outras obrigações - Diversas".

#### j) Imposto de renda e contribuição social

O imposto de renda é calculado à alíquota de 15% sobre o lucro tributável, acrescido de 10% sobre a parcela do lucro tributável anual excedente a R\$ 240 (R\$ 120 no semestre), a contribuição social sobre o lucro líquido foi calculada a 20% até 31 de dezembro de 2018. A partir de 1º de janeiro de 2019 de acordo com o artigo 3º, inciso I, Lei nº 13.169/2015, a instituição financeira passou a calcular a CSLL à alíquota de 15%, em razão da mudança na legislação.

A despesa com imposto de renda e contribuição social compreende os impostos de renda corrente e diferidos. O imposto corrente e o imposto diferido são reconhecidos no resultado a menos que estejam relacionados a itens diretamente reconhecidos no patrimônio líquido.

O imposto corrente é o imposto a pagar sobre o lucro tributável calculado com base nas alíquotas vigentes na data de apresentação das demonstrações financeiras intermediárias e qualquer ajuste aos resultados a pagar com relação aos períodos anteriores.

Os créditos tributários são mensurados com base nas alíquotas vigentes na data do balanço aplicadas sobre o montante das diferenças temporárias.

#### k) Plano de incentivos com base em ações

A Distribuidora participa de planos de incentivos com base em ações do Citigroup Inc., representado pelo seguinte programa:

- CAP (Capital Accumulation Program), que oferece ações aos funcionários, com base no Acordo de Participação de Afiliadas em Planos de Ações (Stock Plans Affiliate Participation Agreement - SPAPA) em

que a Distribuidora efetua remessa de câmbio ao Citigroup pelo preço de mercado da ação na data de transferência dos recursos.

O CAP é um programa com liquidação em instrumento financeiro, com contabilização das respectivas obrigações de efetuar pagamentos ao Citigroup. É reconhecido o valor justo dos prêmios na data de concessão como uma despesa de remuneração durante o período de aquisição, com um crédito correspondente na provisão. Todos os valores pagos ao Citigroup e as respectivas obrigações segundo o SPAPA são reconhecidos no resultado ao longo do período de aquisição.

#### l) Benefícios pós-emprego

A Distribuidora participa de plano de benefício de aposentadoria suplementar de contribuição definida. A despesa no resultado representa as contribuições pagas em relação ao serviço prestado pelos funcionários durante o ano. A Distribuidora também participa de plano de benefício de aposentadoria e de benefício definido onde não há participação do funcionário em seu custo. Para seus planos de benefício definido, a obrigação reconhecida no balanço representa o cálculo atuarial do valor presente da obrigação relativa a benefícios definidos na data do balanço, menos o valor justo dos ativos do plano, juntamente com ajustes referentes ao custo do serviço passado.

A obrigação relativa a benefícios definidos é calculada semestralmente por atuários independentes, usando o método da unidade de crédito projetada. O valor presente da obrigação de benefício definido é determinado mediante o desconto das saídas de caixa estimadas futuras, utilizando taxas de juros de títulos do governo denominados na moeda em que os benefícios serão pagos e que tenham prazos de vencimento similares aos prazos da respectiva obrigação previdenciária. Os ganhos e as perdas atuariais são reconhecidos imediatamente em ajuste de avaliação patrimonial. Os custos do serviço corrente e passado, as despesas de juros e o retorno esperado sobre os ativos são reconhecidos na demonstração do resultado.

Será reconhecido um excedente no balanço quando houver um benefício econômico disponível à Distribuidora como redução nas contribuições futuras ou como reembolso de verbas para a empresa (regra do teto do ativo - *asset ceiling*).

O Banco Central publicou, em 25 de junho de 2015, a Resolução nº 4.424, do Conselho Monetário Nacional - CMN, referendando o Pronunciamento Técnico CPC 33 (R1) - Benefícios a Empregados, emitido pelo Comitê de Pronunciamentos Contábeis - CPC.

Para o plano de assistência à saúde para aposentados, essa Resolução não trouxe impactos no balanço patrimonial da Distribuidora em função da adoção antecipada do CPC 33, considerando que este plano estava deficitário.

Os benefícios pós-emprego relacionados a complemento de aposentadoria na modalidade contribuição definida e prestação de serviços assistenciais, na modalidade benefício definido, de responsabilidade do patrocinador, foram avaliados e mesmo sendo superavitários, a aplicação da regra gerou um impacto na linha de outros ajustes de avaliação patrimonial, lucros acumulados e resultado decorrente da contabilização do custo do benefício definido considerando premissas atuariais. Não houve impacto em ativos e passivos, dado a observância da regra do *asset ceiling*.

#### i. Benefícios de Curto Prazo

Os benefícios de curto prazo, inclusive Participação nos Lucros e Resultados, para os empregados atuais são reconhecidos pelo regime de competência de acordo com os serviços prestados.

### 4 Caixa e equivalentes de caixa

|  | 2019             | 2018             |
|--|------------------|------------------|
| Disponibilidades em moeda nacional                       | 11.505           | 157.279          |
| Aplicações em ouro                                       | 24               | 2.402            |
| Aplicações em operações compromissadas - Posição bancada | 3.249.999        | 2.527.465        |
| <b>Total</b>   | <b>3.261.528</b> | <b>2.687.146</b> |

### 5 Aplicações interfinanceiras de liquidez

|             | 2019            | 2018           |       |       |
|-------------|-----------------|----------------|-------|-------|
| Até 3 Meses | De 3 a 12 Meses | Acima de 1 ano | Total | Total |
|             |                 |                |       |       |

|   | 2019             | 2018           |
|---|------------------|----------------|
| <b>Aplicações em operações compromissadas</b>   |                  |                |
| <b>Posição bancada</b>                          | <b>3.249.999</b> | <b>-</b>       |
| Letras do Tesouro Nacional - LTN                | 3.249.999        | -              |
| <b>Aplicações em depósitos interfinanceiros</b> | <b>-</b>         | <b>124.439</b> |
| Certificados de depósitos interfinanceiros      | -                | 124.439        |
| <b>Total</b>                                    | <b>3.249.999</b> | <b>124.439</b> |

|   | 2019 | 2018 |
|---|------|------|
| <b>6 Títulos e valores mobiliários</b>  |      |      |
| <b>a) Títulos para negociação</b>   |      |      |
| O custo atualizado, acrescido dos rendimentos auferidos e o valor de mercado dos títulos e valores mobiliários classificados como títulos para negociação estavam assim apresentados: |      |      |

|   | 2019                      | 2018            |
|---|---------------------------|-----------------|
| <b>Títulos para negociação</b>            | <b>Custo</b>              | <b>Valor de</b> |
| <b>Abertura por Vencimento</b>            | <b>Atualizado mercado</b> | <b>12 meses</b> |
| <b>Vinculado à prestação de garantias</b> | <b>244.401</b>            | <b>244.377</b>  |
| Letras do Tesouro Nacional - LTN          | 244.401                   | 244.377         |
| <b>Total</b>                              | <b>244.401</b>            | <b>244.377</b>  |

**b) Títulos disponíveis para venda**  
O custo atualizado, acrescido dos rendimentos auferidos, e o valor de mercado dos títulos e valores mobiliários classificados como disponíveis para venda estavam assim apresentados:

|   | 2019                      | 2018              |
|---|---------------------------|-------------------|
| <b>Títulos disponíveis para venda</b>           | <b>Custo</b>              | <b>Valor de</b>   |
| <b>Carteira própria</b>                         | <b>Atualizado mercado</b> | <b>Vencimento</b> |
| Cotas de fundos de investimentos <sup>(1)</sup> | 90.750                    | 90.750            |
| <b>Vinculado à prestação de garantias</b>       | <b>30.000</b>             | <b>34.166</b>     |
| Cotas de fundos de investimentos                | 30.000                    | 34.166            |
| <b>Total</b>                                    | <b>120.750</b>            | <b>124.916</b>    |

<sup>(1)</sup> A Distribuidora possui aplicação em cotas de fundos de investimento cuja carteira é composta por operações compromissadas, firmadas entre o Banco Citibank S.A. e o Fundo de Investimento Referenciado DI Londres.

Nos exercícios findos em 31 de dezembro de 2019 e 2018, a Distribuidora não possuía títulos classificados na categoria "Títulos mantidos até o vencimento".

Os títulos públicos encontram-se custodiados junto ao Sistema Especial de Liquidação e Custódia - SELIC, os títulos privados estão registrados na B3 S.A. - Brasil, Bolsa, Balcão.

### 7 Negociação e intermediação de valores

|                   | 2019              | 2018              |
|-------------------|-------------------|-------------------|
| <b>Ativo</b>      | <b>Outros</b>     | <b>Passivo</b>    |
| <b>Outros</b>     | <b>Outras</b>     | <b>Outras</b>     |
| <b>créditos</b>   | <b>obrigações</b> | <b>créditos</b>   |
| <b>obrigações</b> | <b>créditos</b>   | <b>obrigações</b> |

|   |               |                  |               |                  |
|---|---------------|------------------|---------------|------------------|
| Devedores/credores por conta de liquidações pendentes <sup>(1)</sup>        | 49.138        | 3.961.697        | 70.105        | 3.279.525        |
| Operações com mercadorias e ativos financeiros a liquidar (posição própria) | -             | -                | -             | 35.142           |
| Outras obrigações por negociação e intermediação de valores                 | -             | -                | -             | 3.255            |
| <b>Total</b>  | <b>49.138</b> | <b>3.965.546</b> | <b>70.105</b> | <b>3.317.922</b> |

<sup>(1)</sup> O saldo do passivo refere-se, basicamente, a valores em trânsito de investidores estrangeiros, para os quais a Distribuidora presta serviço de custódia de valores.

### 8 Créditos tributários

|  | 2019              | 2018                |
|--|-------------------|---------------------|
| <b>a) Movimentação de crédito tributário de imposto de renda</b> | <b>Saldo em</b>   | <b>Saldo em</b>     |
|  | <b>31/12/2018</b> | <b>Constituição</b> |
|  | <b>Realização</b> | <b>31/12/2019</b>   |

|  |              |              |                |              |
|--|--------------|--------------|----------------|--------------|
| Provisão para contingências trabalhistas, fiscais e cíveis | 4.586        | 1.427        | (1.636)        | 4.377        |
| Provisão para bônus e gratificação periódica               | 1.100        | 1.036        | (1.321)        | 815          |
| Provisão para outros pagamentos                            | 573          | 365          | (899)          | 39           |
| Ajuste a valor de mercado de títulos e valores mobiliários | -            | 6            | -              | 6            |
| <b>Total</b>   | <b>6.259</b> | <b>2.834</b> | <b>(3.856)</b> | <b>5.237</b> |

<sup>(1)</sup> O saldo do passivo refere-se, basicamente, a valores em trânsito de investidores estrangeiros, para os quais a Distribuidora presta serviço de custódia de valores.

### 8 Créditos tributários

|   | 2019              | 2018                |
|---|-------------------|---------------------|
| <b>b) Movimentação de crédito tributário de contribuição social</b> | <b>Saldo em</b>   | <b>Saldo em</b>     |
|   | <b>31/12/2018</b> | <b>Constituição</b> |
|   | <b>Realização</b> | <b>31/12/2019</b>   |

|  |              |              |                |              |
|--|--------------|--------------|----------------|--------------|
| Provisão para contingências trabalhistas, fiscais e cíveis | 4.586        | 1.427        | (1.636)        | 4.377        |
| Provisão para bônus e gratificação periódica               | 1.100        | 1.036        | (1.321)        | 815          |
| Provisão para outros pagamentos                            | 573          | 365          | (899)          | 39           |
| Ajuste a valor de mercado de títulos e valores mobiliários | -            | 6            | -              | 6            |
| <b>Total</b>   | <b>6.259</b> | <b>2.834</b> | <b>(3.856)</b> | <b>5.237</b> |

|  | 2019              | 2018                |
|--|-------------------|---------------------|
| <b>c) Realização de crédito tributário de imposto de renda</b> | <b>Saldo em</b>   | <b>Saldo em</b>     |
|  | <b>31/12/2018</b> | <b>Constituição</b> |
|  | <b>Realização</b> | <b>31/12/2019</b>   |

|  |              |              |                 |              |
|--|--------------|--------------|-----------------|--------------|
| Provisão para contingências trabalhistas, fiscais e cíveis | 3.002        | 2.539        | (955)           | 4.586        |
| Provisão para bônus e gratificação periódica               | 2.659        | 1.416        | (2.975)         | 1.100        |
| Provisão para outros pagamentos                            | 4.123        | 3.120        | (6.670)         | 573          |
| Ajuste a valor de mercado de títulos e valores mobiliários | -            | 4            | -               | 4            |
| <b>Total</b>   | <b>9.799</b> | <b>7.075</b> | <b>(10.615)</b> | <b>6.259</b> |

|   | 2019              | 2018                |
|---|-------------------|---------------------|
| <b>d) Movimentação de crédito tributário de contribuição social</b> | <b>Saldo em</b>   | <b>Saldo em</b>     |
|   | <b>31/12/2018</b> | <b>Constituição</b> |
|   | <b>Realização</b> | <b>31/12/2019</b>   |

|  |       |     |       |       |
|--|-------|-----|-------|-------|
| Provisão para contingências trabalhistas, fiscais e cíveis | 2.752 | 856 | (982) | 2.626 |
| Provisão para bônus e gratificação periódica               | 659   | 622 | (792) | 489   |
| Provisão para outros                                       |       |     |       |       |

continuação

## Notas Explicativas às Demonstrações Financeiras

para os Exercícios Findos em 31 de Dezembro de 2019 e 2018 e Semestre Findo em 31 de Dezembro de 2019 (Em milhares de Reais)

### 18 Demonstrativo da base de cálculo do imposto de renda e contribuição social

|  | 2º Semestre     |                 | Exercícios      |      |
|--|-----------------|-----------------|-----------------|------|
|  | 2019            | 2019            | 2018            | 2018 |
| <b>a) Demonstrativo da base de cálculo do imposto de renda</b>     |                 |                 |                 |      |
| <b>Resultado antes da tributação sobre o lucro e participações</b> | <b>72.890</b>   | <b>149.712</b>  | <b>151.950</b>  |      |
| (-) Participação estatutária no lucro                              | (987)           | (1.845)         | (3.970)         |      |
| <b>Resultado antes da tributação sobre o lucro</b>                 | <b>71.903</b>   | <b>147.867</b>  | <b>147.980</b>  |      |
| <b>Diferenças temporárias</b>                                      | <b>(2.602)</b>  | <b>(3.822)</b>  | <b>(14.296)</b> |      |
| Ajuste ao valor de mercado de títulos e valores mobiliários        | 80              | 84              | (119)           |      |
| Provisão para contingências fiscais, civis e trabalhistas          | (3.741)         | (837)           | 6.337           |      |
| Provisão para bônus, gratificações e PLR                           | 1.130           | (1.139)         | (6.237)         |      |
| Provisão para outros pagamentos                                    | (71)            | (1.930)         | (14.277)        |      |
| <b>Diferenças permanentes</b>                                      | <b>(826)</b>    | <b>(767)</b>    | <b>795</b>      |      |
| Outras despesas não dedutíveis                                     | (826)           | (767)           | 795             |      |
| <b>Base de cálculo do imposto de renda</b>                         | <b>68.475</b>   | <b>143.278</b>  | <b>134.479</b>  |      |
| Alíquotas de 15% e adicional de 10% para o imposto de renda        | (17.107)        | (35.796)        | (33.596)        |      |
| <b>Incentivos Fiscais de Dedução</b>                               | <b>711</b>      | <b>820</b>      | <b>776</b>      |      |
| PAT - Programa de Alimentação                                      | 131             | 190             | 17              |      |
| Operações de Caráter Cultural e Artístico                          | 400             | 400             | 510             |      |
| Fundo dos Direitos da Criança e Adolescente                        | 60              | 60              | 195             |      |
| Doações e Patrocínios ao Desporto                                  | 60              | 60              | -               |      |
| Fundo Nacional do Idoso  | 60              | 60              | -               |      |
| Prorrogação de Licença Maternidade (100%)                          | -               | 51              | 54              |      |
| <b>Provisão para imposto de renda</b>                              | <b>(16.396)</b> | <b>(34.975)</b> | <b>(32.820)</b> |      |
| <b>Base Tributável diferida</b>                                    | <b>(2.602)</b>  | <b>(3.822)</b>  | <b>(14.296)</b> |      |
| Movimentação da provisão diferida para imposto de renda            | (651)           | (955)           | (3.574)         |      |
| <b>Total da provisão diferida</b>                                  | <b>(651)</b>    | <b>(955)</b>    | <b>(3.574)</b>  |      |
| <b>Total do imposto de renda</b>                                   | <b>(17.047)</b> | <b>(35.931)</b> | <b>(36.394)</b> |      |

|  | 2º Semestre     |                 | Exercícios      |      |
|--|-----------------|-----------------|-----------------|------|
|  | 2019            | 2019            | 2018            | 2018 |
| <b>b) Demonstrativo da base de cálculo da contribuição social</b>  |                 |                 |                 |      |
| <b>Resultado antes da tributação sobre o lucro e participações</b> | <b>72.890</b>   | <b>149.712</b>  | <b>151.950</b>  |      |
| (-) Participação estatutária no lucro                              | (987)           | (1.845)         | (3.970)         |      |
| <b>Resultado antes da tributação sobre o lucro</b>                 | <b>71.903</b>   | <b>147.867</b>  | <b>147.980</b>  |      |
| <b>Diferenças temporárias</b>                                      | <b>(2.602)</b>  | <b>(3.822)</b>  | <b>(14.296)</b> |      |
| Ajuste ao valor de mercado de títulos e valores mobiliários        | 80              | 84              | (119)           |      |
| Provisão para contingências fiscais, civis e trabalhistas          | (3.741)         | (837)           | 6.337           |      |
| Provisão para bônus, gratificações e PLR                           | 1.130           | (1.139)         | (6.237)         |      |
| Provisão para outros pagamentos                                    | (71)            | (1.930)         | (14.277)        |      |
| <b>Diferenças permanentes</b>                                      | <b>(1.226)</b>  | <b>(1.167)</b>  | <b>285</b>      |      |
| Outras despesas não dedutíveis                                     | (1.226)         | (1.167)         | 285             |      |
| <b>Base de cálculo da contribuição social</b>                      | <b>68.075</b>   | <b>142.878</b>  | <b>133.969</b>  |      |
| Alíquota de 20% (2018) e 15% (2019) para contribuição social       | (10.211)        | (21.432)        | (26.794)        |      |
| <b>Provisão para contribuição social</b>                           | <b>(10.211)</b> | <b>(21.432)</b> | <b>(26.794)</b> |      |
| <b>Base Tributável diferida</b>                                    | <b>(2.602)</b>  | <b>(3.822)</b>  | <b>(14.296)</b> |      |
| Movimentação da provisão diferida para contribuição social         | (390)           | (573)           | (2.144)         |      |
| Majoração da CSSL 5%   | -               | -               | (1.422)         |      |
| <b>Total da provisão diferida</b>                                  | <b>(390)</b>    | <b>(573)</b>    | <b>(3.566)</b>  |      |
| <b>Total da contribuição social</b>                                | <b>(10.602)</b> | <b>(22.005)</b> | <b>(30.360)</b> |      |

### 19 Transações com partes relacionadas

**a) Transações com partes relacionadas**  
As operações realizadas entre partes relacionadas são divulgadas em atendimento à Resolução nº 3.750 de 30 de junho de 2009, do Conselho Monetário Nacional - CMN, observado o Pronunciamento Técnico CPC 05 - Divulgação de Partes Relacionadas, aprovado pelo Comitê de Pronunciamentos Contábeis - CPC.

|   | 2019                        |  | 2018                        |  |
|---|-----------------------------|--|-----------------------------|--|
|   | Outras partes relacionadas  |  | Outras partes relacionadas  |  |
|   | Controladora <sup>(1)</sup> | No país <sup>(2)</sup> exterior <sup>(3)</sup> | Controladora <sup>(1)</sup> | No país <sup>(2)</sup> exterior <sup>(3)</sup> |
| <b>Ativo/(Passivo)</b>                      |                             |  |                             |  |
| Disponibilidades                            | 11.380                      | -  | 157.279                     | -  |
| Aplicações interfinanceiras de liquidez     | 3.895.867                   | -  | 2.970.135                   | -  |
| Títulos e valores mobiliários               | -                           | -  | 85.799                      | -  |
| Outros créditos                             | 13                          | 43.734   | -                           | 20.195   |
| Outras obrigações                           | (36)                        | (1.336.541)                                    | (143)                       | (658.988)                                      |
| <b>Receita/(despesa)</b>                    |                             |  |                             |  |
| Resultado com títulos e valores mobiliários | 162.760                     | -  | 176.371                     | 2.519  |
| Receitas de prestação de serviços           | 482.10.915                  | -  | 3.751.9.279                 | 1.135  |
| Outras despesas administrativas             | (4) (8.160)                 | (140)  | (4) (12.105)                | (18.884)                                       |
| Outras despesas operacionais                | (6)                         | (87)   | (805)                       | (5.579)  |

<sup>(1)</sup> Banco Citibank S.A.  
<sup>(2)</sup> Citibank N.A. (Filial Brasileira); DTM Mutual Funds e Citi Brasil Comércio e Participações Ltda.  
<sup>(3)</sup> Citigroup Global Markets Operations and Technology LLC; Citibank Europe plc Poland; Citibank, N.A.; Citigroup Global Markets Inc.; Citibank Overseas Investment Corporation; Citibank, N.A. United Kingdom; Citibank, N.A. Hong Kong; Citibank Europe plc France; Citigroup Pty Limited; Citibank, N.A. Switzerland; Citibank, N.A. Ireland; Citibank N.A. IBF LATAM; Citibank, N.A. Argentina; Citibank, N.A. Singapore; Latin American Investment Bank Bahamas Limited; Citigroup Global Markets Limited; Citigroup Inc.; Citibank Canada; Citigroup Technology, Inc.; Citibank Europe plc Poland; Citibank, N.A.; Citicorp Pty Limited; Brazil Holdings Inc. Limited; Citicorp Banking Corporation; Citibank, N.A. Canada.

### 20 Planos de benefícios pós-emprego a funcionários

#### Características básicas dos planos

##### i. Plano de aposentadoria

Benefícios do plano: Aposentadoria normal, aposentadoria antecipada, invalidez, pensão por morte de ativo, pensão por morte de aposentado, benefício em caso de desligamento e portabilidade.

##### ii. Valor do benefício de aposentadoria normal

Elegibilidade: 60 anos de idade e 10 anos de serviço creditado.

Benefício: (40% Salário - Benefício Previdenciário) x Tempo de Serviço na empresa/30.

##### iii. Plano de contribuição definida

É o plano de benefício pós-emprego, de aposentadoria suplementar, pelo qual os funcionários participantes contribuem com valor entre 3% e 5% do salário e a Distribuidora contribui com 50% calculado sobre a participação de cada funcionário.

O objetivo do plano é estimular uma poupança individual que proporcione um benefício de renda complementar ao plano de aposentadoria. Não há contribuição para participantes inativos.

Nos planos de contribuição definida o risco atuarial e o risco dos investimentos são dos participantes. O patrocinador não tem obrigação legal de contribuições adicionais, caso o fundo não possua ativos suficientes para pagar todos os benefícios devidos.

A Distribuidora e suas afiliadas são patrocinadoras da Citiprevi - Sociedade de Previdência Privada, que tem por objetivos principais a suplementação da aposentadoria e a prestação de serviços assistenciais aos empregados dos patrocinadores. Durante o exercício e semestre findos em 31 de dezembro de 2019 a Distribuidora contribuiu com R\$ 158 e R\$ 83, respectivamente (2018 - R\$ 271 e R\$ 129) para a Citiprevi registrado na rubrica de "Despesa de pessoal".

##### iv. Plano de benefício definido

É o plano de benefício pós-emprego onde não há participação do funcionário em seu custeio. O plano tem por objetivo proporcionar ao funcionário uma renda mensal de até 40% da média dos últimos salários, deduzindo-se o Benefício Previdenciário (estabelecido no regulamento do Plano). O valor do benefício do Plano de Aposentadoria será calculado na data de desligamento do funcionário. Neste plano, o risco atuarial e o risco dos investimentos recaem integralmente na entidade patrocinadora. Sendo assim, são necessárias premissas atuariais para mensurar a obrigação e a despesa do plano, bem como existe a possibilidade de ganhos e perdas atuariais e que devem ser mensuradas ao seu valor presente.

### Comitê de auditoria

Em atendimento à Resolução nº 3.198/04 do Conselho Monetário Nacional - CMN, o Comitê de Auditoria do Conglomerado Financeiro Citibank Brasil foi instituído em 30 de abril de 2004 por meio da Assembleia Geral Ordinária e Extraordinária do Banco Citibank S.A. (empresa líder) sendo composto, atualmente, por três membros da atual Diretoria do Banco.

De acordo com seu regulamento interno, destacam-se as seguintes atribuições exercidas pelo Comitê: (i) avaliação e adequação das Demonstrações Financeiras, das empresas integrantes do Conglomerado Financeiro Citibank Brasil, incluindo notas explicativas e parecer da auditoria independente; (ii) avaliação da efetividade e independência dos trabalhos desenvolvidos pelas auditorias interna e externa e o acompanhamento das recomendações de melhorias nos controles internos efetuadas pelas mesmas; e (iii) avaliação da efetividade dos controles internos, recomendando, sempre que julgado necessário, correções e aprimoramentos de políticas e práticas internas identificadas no âmbito de suas atribuições. O Comitê reuniu-se formalmente por 14 vezes no período de 1º de janeiro de 2019 à 24 de março de 2020, onde desenvolveu as seguintes atividades:

a. Reuniu-se, com representantes da Administração, com profissionais responsáveis pela contabilidade, com auditores internos e externos para discussão dos resultados de seus trabalhos e de aspectos

#### A Diretoria

**Relatório dos Auditores Independentes sobre as Demonstrações Financeiras**

#### Aos Administradores e à Diretoria da Citibank Distribuidora de Títulos e Valores Mobiliários S.A.

São Paulo - SP

#### Opinião

Examinamos as demonstrações financeiras da Citibank Distribuidora de Títulos e Valores Mobiliários S.A. ("Distribuidora"), que compreendem o balanço patrimonial em 31 de dezembro de 2019 e as respectivas demonstrações do resultado, das mutações do patrimônio líquido e dos fluxos de caixa para o semestre e exercício findos nessa data, bem como as correspondentes notas explicativas, incluindo o resumo das principais políticas contábeis.

Em nossa opinião, as demonstrações financeiras acima referidas apresentam adequadamente, em todos os aspectos relevantes, a posição patrimonial e financeira da Citibank Distribuidora de Títulos e Valores Mobiliários S.A. em 31 de dezembro de 2019, o desempenho de suas operações e os seus fluxos de caixa para o semestre e exercício findos nessa data, de acordo com as práticas contábeis adotadas no Brasil aplicáveis às instituições autorizadas a funcionar pelo Banco Central do Brasil - Bacen.

#### Base para opinião

Nossa auditoria foi conduzida de acordo com as normas brasileiras e internacionais de auditoria. Nossas responsabilidades, em conformidade com tais normas, estão descritas na seção a seguir intitulada "Responsabilidades do auditor pela auditoria das demonstrações financeiras". Somos independentes em relação à Distribuidora, de acordo com os princípios éticos relevantes previstos no Código de Ética Profissional do Contador e nas normas profissionais emitidas pelo Conselho Federal de Contabilidade, e cumprimos com as demais responsabilidades éticas de acordo com essas normas. Acreditamos que a evidência de auditoria obtida é suficiente e apropriada para fundamentar nossa opinião.

#### Outras informações que acompanham as demonstrações financeiras e o relatório dos auditores

A administração da Distribuidora é responsável por essas outras informações que compreendem o Relatório da Administração.

Nossa opinião sobre as demonstrações financeiras não abrange o Relatório da Administração e não expressamos qualquer forma de conclusão de auditoria sobre esse relatório.

Durante o exercício e semestre findos em 31 de dezembro de 2019, a Distribuidora contribuiu com R\$ 630 e R\$ 305, respectivamente (2018 - R\$ 951 e R\$ 432) para a Citiprevi, registrado na rubrica de "Despesa de pessoal". De acordo com a última posição atuarial ocorrida em 31 de dezembro de 2019 e 2018 a movimentação dos planos de benefícios estava assim representada.

|                            | 2019         | 2018         |
|----------------------------|--------------|--------------|
| Ativos líquidos dos planos | 50.912       | 53.547       |
| Passivos atuariais         | (47.125)     | (49.129)     |
| <b>Superávit</b>           | <b>3.787</b> | <b>4.418</b> |

As hipóteses financeiras e atuariais utilizadas para as avaliações atuariais são apresentadas na tabela a seguir. As premissas adotadas na data da avaliação atuarial são utilizadas para determinação do valor presente das obrigações atuariais naquela data. As premissas atuariais foram projetadas em 31 de dezembro de 2019 e 2018.

| Principais premissas utilizadas na avaliação atuarial | 2019   | 2018   |
|---|--|--|
| Moeda funcional                                       | RS   | RS   |
| Critério para apuração dos ativos                     | Ativo posicionado em 31/12/2019 informado pela Citiprevi | Ativo posicionado em 31/12/2018 informado pela Citiprevi |
| Taxa de desconto da obrigação atuarial                | Inflação + 3,46% a.a. = 7,20% a.a.                       | Inflação + 4,97% a.a. = 9,70% a.a.                       |
| Taxa de rendimento esperado sobre os ativos do plano  | Inflação + 3,46% a.a. = 7,20% a.a.                       | Inflação + 4,97% a.a. = 9,70% a.a.                       |
| Crescimento salarial médio                            | Inflação + 2,50% a.a. = 6,2%                             | Inflação + 2,50% a.a. = 7,1%                             |
| Crescimento benefício previdenciário                  | Inflação = 3,60%   | Inflação = 4,50%   |
| Reajuste do benefício do plano                        | Inflação = 3,60%   | Inflação = 4,50%   |
| Taxa anual de inflação a longo prazo                  | 3,60% a.a.   | 4,50% a.a.   |
| Capacidade salarial e de benefício <sup>(1)</sup>     | 98,00%   | 98,00%   |

|   | 2019   | 2018   |
|---|--|--|
| Percentual de aumento do custo médio por faixa etária | Não aplicável  | Não aplicável  |
| Tábua de mortalidade geral                            | AT-2000 suavizada em 10% segregada por sexo  | AT-2000 suavizada em 10% segregada por sexo  |
| Tábua de mortalidade de inválidos                     | IAPB 57  | IAPB 57  |
| Tábua de entrada em invalidez                         | Mercer Disability desagravada em 50,00%  | Mercer Disability desagrava da em 50,00%   |
| Rotatividade  | Até 20 SM: 0,20/(TS) <sup>0,26</sup><br>Acima de 20 SM: 0,22/(TS) <sup>0,32</sup>  | Até 20 SM: 0,20/(TS) <sup>0,26</sup><br>Acima de 20 SM: 0,22/(TS) <sup>0,32</sup>  |
| Entrada em aposentadoria                              | SM: Salário Mínimo<br>TS: Tempo de Serviço<br>Varia em função da idade, conforme demonstrado a seguir:<br>55 anos <sup>(2)</sup> - 40,00%<br>56-57 anos - 20,00%<br>58 anos - 15,00%<br>59 anos - 5,00%<br>60 anos - 100,00% | SM: Salário Mínimo<br>TS: Tempo de Serviço<br>Varia em função da idade, conforme demonstrado a seguir:<br>55 anos <sup>(2)</sup> - 40,00%<br>56-57 anos - 20,00%<br>58 anos - 15,00%<br>59 anos - 5,00%<br>60 anos - 100,00% |

|                     | 2019  | 2018  |
|---------------------|---|---|
| Composição familiar | 90% dos participantes ativos são casados na data do evento, sendo que a diferença entre homem e mulher é de 4 anos, e possuem dois filhos como dependentes. Para os aposentados considera-se o cônjuge informado e que não há filhos dependentes. | 90% dos participantes ativos são casados na data do evento, sendo que a diferença entre homem e mulher é de 4 anos, e possuem dois filhos como dependentes. Para os aposentados considera-se o cônjuge informado e que não há filhos dependentes. |

<sup>(1)</sup> O fator de capacidade tem por objetivo refletir a defasagem dos valores monetários observados na data da avaliação, considerando a periodicidade e os índices utilizados para recuperação das perdas inflacionárias.  
<sup>(2)</sup> 55 anos ou a primeira idade de aposentadoria antecipada, o que ocorrer primeiro.

#### v. Taxa para desconto da obrigação atuarial

A taxa de desconto é utilizada para a determinação, na data-base da avaliação atuarial, do valor presente resultante do fluxo de caixa esperado para a cobertura dos benefícios pós-emprego.

### 21 Outras informações

- Durante os exercícios findos em 31 de dezembro de 2019 e 2018 a Distribuidora não operou com instrumentos financeiros derivativos.
- A Distribuidora, em 31 de dezembro de 2019 e 2018 não administrava mais fundos de investimento e carteira de terceiros.
- Nos exercícios findos em 31 de dezembro de 2019 e 2018 não foram reconhecidas perdas por impairment para ativos não financeiros.
- A Distribuidora opera dentro dos parâmetros previstos na Resolução nº 2.099 do Conselho Monetário Nacional - CMN, de 17 de agosto de 1994, inclusive quanto a alterações posteriores, tendo como relação entre patrimônio líquido ajustado consolidado e ativos ponderados 17,14% (2018 - 15,85%). Esse índice, conforme faculta a referida legislação, é apurado de forma consolidada para o Conglomerado Prudencial Citibank Brasil.

### 22 Gerenciamento de Integrado de Riscos

A diretoria do Banco Citibank S.A., na qualidade de instituição líder do Conglomerado Prudencial Citibank Brasil, observa a Resolução nº 4.557 do Bacen, publicada em 23 de fevereiro de 2017, que aprimora, amplia e consolida, as regras para Gestão de Riscos e Gestão de Capital. Em linha com a Resolução, o Conglomerado Prudencial Citibank Brasil possui a seguinte estrutura de governança de riscos:

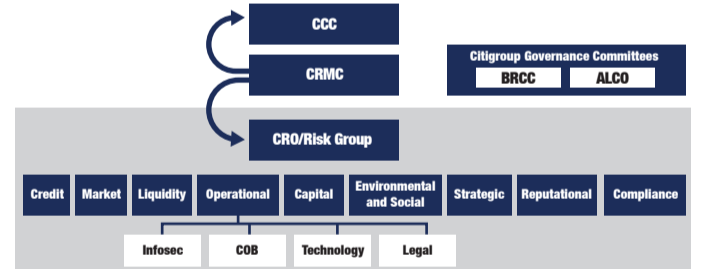

- Country Coordination Committee (CCC):** é o principal Comitê Interno do Conglomerado Prudencial Citibank Brasil, composto pelos chefes das principais áreas de negócios e infraestrutura, conforme descrito no *Citi Brazil Corporate Governance Procedures and Standards*. Ele coordena a interação entre linhas de negócios, produtos e áreas de infraestrutura, bem como discute questões relevantes e de risco.
- Country Risk Management Committee (CRMC):** o Conglomerado Prudencial Citibank Brasil adota e mantém, ainda, o CRMC como instância de apoio e governança para a gestão dos riscos corporativos relevantes, abrangendo risco de crédito, mercado, *Interest Rate Risk on Banking Book* - IRRBB, capital, liquidez, operacional, socioambiental, estratégico, reputacional, além de riscos adicionais considerados relevantes pela instituição.

• **Chief Risk Officer (CRO)/Risk Group:** o Conglomerado Prudencial Citibank Brasil prevê a atuação do CRO, sendo este responsável pela supervisão da conformidade, verificação, monitoramento e prevenção dos riscos controlados pela segunda linha de defesa; bem como a atuação do *Risk Group*, o qual tem como objetivo auxiliar o CRO no processo de avaliação e decisão de ações de mitigação de riscos e, principalmente, promover maior transparência às partes interessadas ao informar os riscos aos quais as áreas estão expostas, as políticas, normas e medidas adotadas para sua mitigação, bem como sua eficácia e eficiência, em consonância com as diretrizes estabelecidas pelo Banco, o Conglomerado Prudencial Citibank Brasil conta, por fim, com o Grupo de Risco.

#### 22.1. Gerenciamento de risco de capital

A diretoria do Banco Citibank S.A., na qualidade de instituição líder do Conglomerado Prudencial Citibank Brasil e da unidade única responsável pelo gerenciamento do capital das demais empresas do Conglomerado Prudencial Citibank Brasil, cumprindo suas responsabilidades de acordo com a Resolução nº 4.557 do Conselho Monetário Nacional - CMN, estabelece a Política de Gerenciamento de Capital, cujas responsabilidades e procedimentos são baseados nas diretrizes de gerenciamento de capital instituídas pelo Citigroup globalmente.

A estrutura de gerenciamento de capital adotada pelo Conglomerado Prudencial Citibank Brasil baseia-se em três princípios, sendo eles: mensuração, monitoramento e planejamento de capital.

O gerenciamento de capital visa maximizar o retorno financeiro aos acionistas, atender aos requerimentos regulatórios de capital, regulamentações vigentes e políticas internas aplicáveis. Ademais, durante o processo de gerenciamento de capital também são consideradas as metas internas de adequação de capital, índices e limites de acionamento de contingência.

Para maiores informações sobre a estrutura de gerenciamento de risco de capital consulte o site [www.citi.com.br](http://www.citi.com.br) (não auditado), através das opções: Sobre o Citi - Código de Conduta e Políticas - Relatório de Gerenciamento de Riscos.

#### 22.2. Gerenciamento de risco operacional

Em atendimento à Resolução nº 4.557, de 23 de fevereiro de 2017, do Conselho Monetário Nacional - CMN, a diretoria do Banco Citibank S.A., na qualidade de instituição líder do Conglomerado Prudencial Citibank Brasil, instituiu em junho de 2007 a Política de Gerenciamento de Risco Operacional. O Conglomerado Prudencial Citibank Brasil mantém uma estrutura de Gestão de Risco Operacional e de Governança para sustentar suas atividades centrais de Gestão de Risco Operacional de antecipação, mitigação e recuperação. Para garantir a gestão efetiva de risco operacional por todo o Conglomerado, a Estrutura de Governança apresenta três linhas de defesa:

**Primeira Linha de Defesa - Negócio:** O negócio assume seus riscos, incluindo seu risco operacional e é responsável por sua gestão.

**Segunda Linha de Defesa - Gestão de Risco Independente e Funções de Controle - Operacional Risk Management, Compliance, Risk, Finanças, Recursos Humanos e Jurídico:** Constituem a segunda linha de defesa com o objetivo de aumentar a eficácia dos controles e garantir a gestão adequada dos riscos operacionais em todos os produtos, linhas de negócios e regiões.

**Terceira Linha de Defesa:** A Auditoria Interna recomenda melhorias nos processos e práticas de forma contínua e oferece avaliação e análise independente.

O Superintendente de Riscos Operacionais é responsável por garantir o controle e a direção estratégica no processo de identificação de riscos operacionais significativos e controles mitigadores conforme o processo global de autoavaliação de Risco e Controle, bem como no cumprimento de todos os requisitos regulamentares aplicáveis. É também responsável por assegurar a comunicação ao *Chief Risk Officer* e ao Comitê de Riscos, Controles Internos e Compliance, assim como, quando necessário, aos Auditores Independentes e órgãos reguladores, dos riscos operacionais significativos e emergentes, das medidas mitigadoras adotadas, e das possíveis deficiências de controle agregadas e significativas na organização como um todo. Para maiores informações sobre a estrutura de gerenciamento de risco operacional consulte o site [www.citi.com.br](http://www.citi.com.br) (não auditado), através das opções: Sobre o Citi - Código de Conduta e Políticas - Relatório de Gerenciamento de Riscos.

#### 22.3. Gerenciamento de risco de mercado

Em atendimento à Resolução nº 4.557, de 23 de fevereiro de 2017, do Conselho Monetário Nacional - CMN, a diretoria do Banco Citibank S.A., na qualidade de instituição líder do Conglomerado Prudencial Citibank Brasil, esclarece que possui uma diretoria de risco de mercado, instruída por políticas internas e obedientes à regulação brasileira.

As políticas internas definem as responsabilidades, os procedimentos, as metodologias, a estrutura e as estratégias, segundo as diretrizes instituídas para controle de Risco de Mercado Global do Citigroup.

A estrutura e as estratégias para o gerenciamento de risco de mercado do Conglomerado Prudencial Citibank Brasil são definidas através de políticas específicas abrangendo os seguintes tópicos: i) limites; ii) mensuração de riscos; iii) modelos; iv) segregação das carteiras entre "banking" e "trading"; v) apreçamento e marcação a mercado; e vi) novas transações, atividades e operações complexas. Para maiores informações sobre a estrutura de gerenciamento de risco de mercado consulte o site [www.citi.com.br](http://www.citi.com.br) (não auditado), através das opções: Sobre o Citi - Código de Conduta e Políticas - Relatório de Gerenciamento de Riscos.

#### 22.4. Gerenciamento de risco de crédito

Em atendimento à Resolução nº 4.557,

## Prêmios e Rankings (2019)

### Brasil

**#1**  
em custódia para investidores estrangeiros, com cerca de 61% de market share<sup>1</sup>

**Global Finance**  
Melhor Banco Digital Corporativo / Institucional por 7 anos consecutivos  
Melhor Banco Global em Liquidity Management

**Celent**  
Banco Modelo do Ano de 2019

**Greenwich Associates**  
CitiDirect BE - Melhor Plataforma Online e Mobile

1 - Ranking Associação Brasileira das Entidades dos Mercados Financeiro e de Capitais (ANBIMA)

### América Latina

**Global Finance**  
Melhor Trade Finance Providers do Mundo  
Melhor Supply Chain Finance Providers  
Melhor Treasury and Cash Management Providers do Mundo:  
• Melhor Banco para Cash Management  
• Melhor Banco para Liquidity Management  
• Melhor Banco para Payments & Collections

Melhor Securities Services Providers do Mundo:  
• Melhor Sub-custodian Banks

Melhor Banco Digital Corporativo / Institucional:  
• Melhor Investment Management Services  
• Melhor Online Cash Management  
• Melhor Trade Finance Services  
• Melhor Integração de Site Corporativo

- Melhor Online Treasury Services
- Melhor em Mobile Banking
- Melhor Mobile Banking App
- Melhor em Social Media Marketing and Services
- Melhor Innovative Digital Bank
- Melhor Open Banking APIs

**Euromoney**  
Awards for Excellence

### Global

**Kiplinger**  
Melhor Banco para High Net Worth Families por 3 anos consecutivos

**IFR**  
Banco do Ano  
Melhor Banco do Ano para Governos

**The Banker**  
Best Global Private Bank

**Global Finance**  
Melhor Banco Digital  
Melhor Global Bank para Transactions, Cash Management e Trade Finance

**Euromoney**  
Melhor Banco do Mundo para Empresas

**Greenwich Associates**  
#1 em E-Trading  
#1 em Sales & Trading  
#1 em Global Fixed Income Market Share



Ação global de voluntariado que ocorre anualmente em mais de 400 cidades no mundo, envolvendo funcionários, familiares e amigos em projetos de transformação nas comunidades.

**110 mil**  
#CitiVolunteers no mundo

**+900**  
#CitiVolunteers no Brasil

**+700 livros**  
infantis doados para escola pública

**+400**  
agasalhos, entregues para a ONG Entrega por SP

### Citi Foundation



### Investimento Social

Impacto positivo para população de baixa renda, apoiando projetos de parceiros com profundo conhecimento local.

### R\$ 7 milhões - Investimento Social 2019 / 2020

Finanças Inclusivas  
Oportunidades Econômicas para Jovens  
Cidades Sustentáveis



Promover a **equidade racial na educação**. O projeto consiste em três linhas de ação: Treinamento educacional; Monitoramento psicossocial; Mentoring com funcionários do banco e sessões de coaching com profissionais especializados.



O piloto do Global Community Progress Makers Award apoiará uma organização local para identificar organizações sem fins lucrativos comunitárias líderes e inovadoras que, por meio de seu trabalho, **demonstrem progresso**.



Prepara jovens urbanos de baixa renda do Brasil para carreiras em **segurança cibernética**.



O programa visa recrutar, treinar e colocar **mulheres jovens de baixa renda** como desenvolvedoras web no Brasil, contribuindo para sua inclusão social, econômica e financeira.



Projeto que apoia o **empreendedorismo**, a inclusão financeira, a **criação de empregos no Brasil**. Para se qualificar, as empresas devem empregar pelo menos 80% de seus trabalhadores de comunidades vulneráveis.

### Associação CitiEsperança

A Associação CitiEsperança é uma entidade independente, administrada por seus associados (funcionários e ex-funcionários do banco), que continua a contar com o engajamento do Citi e a participação de voluntários para desenvolver suas ações. A cada real doado por um funcionário, o Citi doa mais um.



**6 mil cirurgias** já foram realizadas em crianças que tinham fissura labiopalatina.



Projeto focado em mutirão de cirurgias para correção de distúrbios visuais em população de baixa renda. Cada mutirão atende de **15 a 20 pacientes**.



Promove a igualdade de oportunidades por meio do ensino voluntário de inglês e da integração social. **150 jovens** atendidos.