

Índice

Dados da Empresa

Composição do Capital	1
-----------------------	---

DFs Individuais

Balanço Patrimonial Ativo	2
---------------------------	---

Balanço Patrimonial Passivo	3
-----------------------------	---

Demonstração do Resultado	4
---------------------------	---

Demonstração do Resultado Abrangente	5
--------------------------------------	---

Demonstração do Fluxo de Caixa	6
--------------------------------	---

Demonstração das Mutações do Patrimônio Líquido

DMPL - 01/04/2020 à 30/06/2020	7
--------------------------------	---

DMPL - 01/04/2019 à 30/06/2019	8
--------------------------------	---

Demonstração do Valor Adicionado	9
----------------------------------	---

DFs Consolidadas

Balanço Patrimonial Ativo	10
---------------------------	----

Balanço Patrimonial Passivo	11
-----------------------------	----

Demonstração do Resultado	12
---------------------------	----

Demonstração do Resultado Abrangente	13
--------------------------------------	----

Demonstração do Fluxo de Caixa	14
--------------------------------	----

Demonstração das Mutações do Patrimônio Líquido

DMPL - 01/04/2020 à 30/06/2020	15
--------------------------------	----

DMPL - 01/04/2019 à 30/06/2019	16
--------------------------------	----

Demonstração do Valor Adicionado	17
----------------------------------	----

Comentário do Desempenho	18
--------------------------	----

Notas Explicativas	30
--------------------	----

Pareceres e Declarações

Relatório da Revisão Especial - Sem Ressalva	61
--	----

Parecer do Conselho Fiscal ou Órgão Equivalente	63
---	----

Parecer ou Relatório Resumido, se houver, do Comitê de Auditoria (estatutário ou não)	64
---	----

Declaração dos Diretores sobre as Demonstrações Financeiras	65
---	----

Declaração dos Diretores sobre o Relatório do Auditor Independente	66
--	----

Dados da Empresa / Composição do Capital

Número de Ações (Unidades)	Trimestre Atual 30/06/2020
Do Capital Integralizado	
Ordinárias	801.870
Preferenciais	0
Total	801.870
Em Tesouraria	
Ordinárias	0
Preferenciais	0
Total	0

DFs Individuais / Balanço Patrimonial Ativo**(Reais Mil)**

Código da Conta	Descrição da Conta	Trimestre Atual 30/06/2020	Exercício Anterior 31/03/2020
1	Ativo Total	803.213	786.671
1.01	Ativo Circulante	327.290	295.399
1.01.01	Caixa e Equivalentes de Caixa	240.321	265.893
1.01.03	Contas a Receber	76.618	22.185
1.01.03.01	Clientes	76.618	22.185
1.01.04	Estoques	2.884	2.381
1.01.05	Ativos Biológicos	671	671
1.01.06	Tributos a Recuperar	4.162	3.827
1.01.06.01	Tributos Correntes a Recuperar	4.162	3.827
1.01.07	Despesas Antecipadas	2.634	442
1.02	Ativo Não Circulante	475.923	491.272
1.02.01	Ativo Realizável a Longo Prazo	98.163	114.977
1.02.01.01	Aplicações Financeiras Avaliadas a Valor Justo através do Resultado	35.807	38.898
1.02.01.04	Contas a Receber	6.650	10.167
1.02.01.04.01	Clientes	6.650	10.167
1.02.01.07	Tributos Diferidos	43.812	54.146
1.02.01.07.01	Imposto de Renda e Contribuição Social Diferidos	43.812	54.146
1.02.01.08	Despesas Antecipadas	10.862	10.853
1.02.01.10	Outros Ativos Não Circulantes	1.032	913
1.02.02	Investimentos	4.368	5.512
1.02.02.01	Participações Societárias	4.368	5.512
1.02.02.01.02	Participações em Controladas	4.368	5.512
1.02.03	Imobilizado	90.108	93.851
1.02.03.01	Imobilizado em Operação	52.217	53.896
1.02.03.02	Direito de Uso em Arrendamento	23.214	24.613
1.02.03.03	Imobilizado em Andamento	14.677	15.342
1.02.04	Intangível	283.284	276.932
1.02.04.01	Intangíveis	283.284	276.932

DFs Individuais / Balanço Patrimonial Passivo**(Reais Mil)**

Código da Conta	Descrição da Conta	Trimestre Atual 30/06/2020	Exercício Anterior 31/03/2020
2	Passivo Total	803.213	786.671
2.01	Passivo Circulante	109.670	102.057
2.01.01	Obrigações Sociais e Trabalhistas	27.014	22.553
2.01.01.02	Obrigações Trabalhistas	27.014	22.553
2.01.02	Fornecedores	7.792	8.258
2.01.02.01	Fornecedores Nacionais	7.700	8.144
2.01.02.02	Fornecedores Estrangeiros	92	114
2.01.03	Obrigações Fiscais	9.571	2.895
2.01.03.01	Obrigações Fiscais Federais	9.542	2.893
2.01.03.01.01	Imposto de Renda e Contribuição Social a Pagar	9.542	2.893
2.01.03.02	Obrigações Fiscais Estaduais	6	2
2.01.03.03	Obrigações Fiscais Municipais	23	0
2.01.04	Empréstimos e Financiamentos	53.915	54.364
2.01.04.01	Empréstimos e Financiamentos	49.664	50.063
2.01.04.01.01	Em Moeda Nacional	49.664	50.063
2.01.04.03	Financiamento por Arrendamento	4.251	4.301
2.01.05	Outras Obrigações	5.654	5.712
2.01.05.02	Outros	5.654	5.712
2.01.05.02.01	Dividendos e JCP a Pagar	5.654	5.712
2.01.06	Provisões	5.724	8.275
2.01.06.02	Outras Provisões	5.724	8.275
2.02	Passivo Não Circulante	78.584	88.671
2.02.01	Empréstimos e Financiamentos	76.793	86.880
2.02.01.01	Empréstimos e Financiamentos	57.766	66.642
2.02.01.01.01	Em Moeda Nacional	57.766	66.642
2.02.01.03	Financiamento por Arrendamento	19.027	20.238
2.02.04	Provisões	1.791	1.791
2.02.04.01	Provisões Fiscais Previdenciárias Trabalhistas e Cíveis	1.791	1.791
2.03	Patrimônio Líquido	614.959	595.943
2.03.01	Capital Social Realizado	562.203	562.203
2.03.04	Reservas de Lucros	32.221	32.221
2.03.04.01	Reserva Legal	2.113	2.113
2.03.04.02	Reserva Estatutária	30.108	30.108
2.03.05	Lucros/Prejuízos Acumulados	18.731	0
2.03.07	Ajustes Acumulados de Conversão	1.804	1.519

DFs Individuais / Demonstração do Resultado**(Reais Mil)**

Código da Conta	Descrição da Conta	DMPL - 01/04/2020 à 30/06/2020	DMPL - 01/04/2019 à 30/06/2019
3.01	Receita de Venda de Bens e/ou Serviços	64.610	49.350
3.02	Custo dos Bens e/ou Serviços Vendidos	-20.684	-25.129
3.03	Resultado Bruto	43.926	24.221
3.04	Despesas/Receitas Operacionais	-15.420	-15.711
3.04.02	Despesas Gerais e Administrativas	-13.973	-14.579
3.04.04	Outras Receitas Operacionais	0	52
3.04.05	Outras Despesas Operacionais	-17	0
3.04.06	Resultado de Equivalência Patrimonial	-1.430	-1.184
3.05	Resultado Antes do Resultado Financeiro e dos Tributos	28.506	8.510
3.06	Resultado Financeiro	560	2.905
3.06.01	Receitas Financeiras	2.420	5.308
3.06.02	Despesas Financeiras	-1.860	-2.403
3.07	Resultado Antes dos Tributos sobre o Lucro	29.066	11.415
3.08	Imposto de Renda e Contribuição Social sobre o Lucro	-10.335	-3.888
3.08.01	Corrente	0	-4.515
3.08.02	Diferido	-10.335	627
3.09	Resultado Líquido das Operações Continuadas	18.731	7.527
3.11	Lucro/Prejuízo do Período	18.731	7.527
3.99	Lucro por Ação - (Reais / Ação)		
3.99.01	Lucro Básico por Ação		
3.99.01.01	ON	23,35915	9,38681

DFs Individuais / Demonstração do Resultado Abrangente**(Reais Mil)**

Código da Conta	Descrição da Conta	DMPL - 01/04/2020 à 30/06/2020	DMPL - 01/04/2019 à 30/06/2019
4.01	Lucro Líquido do Período	18.731	7.527
4.02	Outros Resultados Abrangentes	285	8
4.03	Resultado Abrangente do Período	19.016	7.535

DFs Individuais / Demonstração do Fluxo de Caixa - Método Indireto**(Reais Mil)**

Código da Conta	Descrição da Conta	DMPL - 01/04/2020 à 30/06/2020	DMPL - 01/04/2019 à 30/06/2019
6.01	Caixa Líquido Atividades Operacionais	-10.583	-13.279
6.01.01	Caixa Gerado nas Operações	40.877	22.108
6.01.02	Variações nos Ativos e Passivos	-51.460	-35.387
6.02	Caixa Líquido Atividades de Investimento	-5.666	82.813
6.03	Caixa Líquido Atividades de Financiamento	-9.323	-9.346
6.05	Aumento (Redução) de Caixa e Equivalentes	-25.572	60.188
6.05.01	Saldo Inicial de Caixa e Equivalentes	265.893	151.131
6.05.02	Saldo Final de Caixa e Equivalentes	240.321	211.319

DFs Individuais / Demonstração das Mutações do Patrimônio Líquido / DMPL - 01/04/2020 à 30/06/2020**(Reais Mil)**

Código da Conta	Descrição da Conta	Capital Social Integralizado	Reservas de Capital, Opções Outorgadas e Ações em Tesouraria	Reservas de Lucro	Lucros ou Prejuízos Acumulados	Outros Resultados Abrangentes	Patrimônio Líquido
5.01	Saldos Iniciais	562.203	0	32.221	0	1.519	595.943
5.03	Saldos Iniciais Ajustados	562.203	0	32.221	0	1.519	595.943
5.05	Resultado Abrangente Total	0	0	0	18.731	285	19.016
5.05.01	Lucro Líquido do Período	0	0	0	18.731	0	18.731
5.05.02	Outros Resultados Abrangentes	0	0	0	0	285	285
5.05.02.04	Ajustes de Conversão do Período	0	0	0	0	285	285
5.07	Saldos Finais	562.203	0	32.221	18.731	1.804	614.959

DFs Individuais / Demonstração das Mutações do Patrimônio Líquido / DMPL - 01/04/2019 à 30/06/2019**(Reais Mil)**

Código da Conta	Descrição da Conta	Capital Social Integralizado	Reservas de Capital, Opções Outorgadas e Ações em Tesouraria	Reservas de Lucro	Lucros ou Prejuízos Acumulados	Outros Resultados Abrangentes	Patrimônio Líquido
5.01	Saldos Iniciais	562.203	0	17.435	0	-16	579.622
5.03	Saldos Iniciais Ajustados	562.203	0	17.435	0	-16	579.622
5.05	Resultado Abrangente Total	0	0	0	7.527	8	7.535
5.05.01	Lucro Líquido do Período	0	0	0	7.527	0	7.527
5.05.02	Outros Resultados Abrangentes	0	0	0	0	8	8
5.05.02.04	Ajustes de Conversão do Período	0	0	0	0	8	8
5.07	Saldos Finais	562.203	0	17.435	7.527	-8	587.157

DFs Individuais / Demonstração do Valor Adicionado**(Reais Mil)**

Código da Conta	Descrição da Conta	DMPL - 01/04/2020 à 30/06/2020	DMPL - 01/04/2019 à 30/06/2019
7.01	Receitas	71.459	54.557
7.01.01	Vendas de Mercadorias, Produtos e Serviços	70.893	54.254
7.01.02	Outras Receitas	566	303
7.02	Insumos Adquiridos de Terceiros	-11.925	-13.147
7.02.01	Custos Prods., Mercs. e Servs. Vendidos	-7.843	-8.836
7.02.02	Materiais, Energia, Servs. de Terceiros e Outros	-4.082	-4.311
7.03	Valor Adicionado Bruto	59.534	41.410
7.04	Retenções	-6.167	-9.095
7.04.01	Depreciação, Amortização e Exaustão	-6.167	-9.095
7.05	Valor Adicionado Líquido Produzido	53.367	32.315
7.06	Vlr Adicionado Recebido em Transferência	983	4.210
7.06.01	Resultado de Equivalência Patrimonial	-1.429	-1.184
7.06.02	Receitas Financeiras	2.420	5.308
7.06.03	Outros	-8	86
7.07	Valor Adicionado Total a Distribuir	54.350	36.525
7.08	Distribuição do Valor Adicionado	54.350	36.525
7.08.01	Pessoal	16.564	17.500
7.08.01.01	Remuneração Direta	10.655	9.591
7.08.01.02	Benefícios	4.961	6.658
7.08.01.03	F.G.T.S.	948	1.251
7.08.02	Impostos, Taxas e Contribuições	17.184	9.095
7.08.02.01	Federais	17.156	9.030
7.08.02.03	Municipais	28	65
7.08.03	Remuneração de Capitais de Terceiros	1.871	2.403
7.08.03.01	Juros	1.844	2.356
7.08.03.03	Outras	27	47
7.08.04	Remuneração de Capitais Próprios	18.731	7.527
7.08.04.03	Lucros Retidos / Prejuízo do Período	18.731	7.527

DFs Consolidadas / Balanço Patrimonial Ativo**(Reais Mil)**

Código da Conta	Descrição da Conta	Trimestre Atual 30/06/2020	Exercício Anterior 31/03/2020
1	Ativo Total	810.058	791.670
1.01	Ativo Circulante	328.060	295.498
1.01.01	Caixa e Equivalentes de Caixa	241.081	265.971
1.01.03	Contas a Receber	76.618	22.185
1.01.03.01	Clientes	76.618	22.185
1.01.04	Estoques	2.884	2.381
1.01.05	Ativos Biológicos	671	671
1.01.06	Tributos a Recuperar	4.162	3.827
1.01.06.01	Tributos Correntes a Recuperar	4.162	3.827
1.01.07	Despesas Antecipadas	2.644	463
1.02	Ativo Não Circulante	481.998	496.172
1.02.01	Ativo Realizável a Longo Prazo	98.163	114.977
1.02.01.01	Aplicações Financeiras Avaliadas a Valor Justo através do Resultado	35.807	38.898
1.02.01.01.01	Títulos Designados a Valor Justo	35.807	38.898
1.02.01.04	Contas a Receber	6.650	10.167
1.02.01.04.01	Clientes	6.650	10.167
1.02.01.07	Tributos Diferidos	43.812	54.146
1.02.01.07.01	Imposto de Renda e Contribuição Social Diferidos	43.812	54.146
1.02.01.08	Despesas Antecipadas	10.862	10.853
1.02.01.10	Outros Ativos Não Circulantes	1.032	913
1.02.03	Imobilizado	99.114	102.870
1.02.03.01	Imobilizado em Operação	58.324	59.978
1.02.03.02	Direito de Uso em Arrendamento	26.113	27.550
1.02.03.03	Imobilizado em Andamento	14.677	15.342
1.02.04	Intangível	284.721	278.325
1.02.04.01	Intangíveis	284.721	278.325

DFs Consolidadas / Balanço Patrimonial Passivo**(Reais Mil)**

Código da Conta	Descrição da Conta	Trimestre Atual 30/06/2020	Exercício Anterior 31/03/2020
2	Passivo Total	810.058	791.670
2.01	Passivo Circulante	114.045	103.495
2.01.01	Obrigações Sociais e Trabalhistas	27.993	23.328
2.01.01.02	Obrigações Trabalhistas	27.993	23.328
2.01.02	Fornecedores	10.207	11.497
2.01.02.01	Fornecedores Nacionais	7.700	8.144
2.01.02.02	Fornecedores Estrangeiros	2.507	3.353
2.01.03	Obrigações Fiscais	9.571	2.895
2.01.03.01	Obrigações Fiscais Federais	9.542	2.893
2.01.03.01.01	Imposto de Renda e Contribuição Social a Pagar	9.542	0
2.01.03.02	Obrigações Fiscais Estaduais	6	2
2.01.03.03	Obrigações Fiscais Municipais	23	0
2.01.04	Empréstimos e Financiamentos	54.965	54.364
2.01.04.01	Empréstimos e Financiamentos	49.664	50.063
2.01.04.01.01	Em Moeda Nacional	49.664	50.063
2.01.04.03	Financiamento por Arrendamento	5.301	4.301
2.01.05	Outras Obrigações	5.654	5.712
2.01.05.02	Outros	5.654	5.712
2.01.05.02.02	Dividendo Mínimo Obrigatório a Pagar	5.654	5.712
2.01.06	Provisões	5.655	5.699
2.01.06.02	Outras Provisões	5.655	5.699
2.02	Passivo Não Circulante	81.054	92.232
2.02.01	Empréstimos e Financiamentos	79.263	90.441
2.02.01.01	Empréstimos e Financiamentos	57.766	66.642
2.02.01.01.01	Em Moeda Nacional	57.766	66.642
2.02.01.03	Financiamento por Arrendamento	21.497	23.799
2.02.04	Provisões	1.791	1.791
2.02.04.01	Provisões Fiscais Previdenciárias Trabalhistas e Cíveis	1.791	1.791
2.02.04.01.02	Provisões Previdenciárias e Trabalhistas	1.791	1.791
2.03	Patrimônio Líquido Consolidado	614.959	595.943
2.03.01	Capital Social Realizado	562.203	562.203
2.03.04	Reservas de Lucros	32.221	32.221
2.03.04.01	Reserva Legal	2.113	2.113
2.03.04.02	Reserva Estatutária	30.108	30.108
2.03.05	Lucros/Prejuízos Acumulados	18.731	0
2.03.07	Ajustes Acumulados de Conversão	1.804	1.519

DFs Consolidadas / Demonstração do Resultado**(Reais Mil)**

Código da Conta	Descrição da Conta	DMPL - 01/04/2020 à 30/06/2020	DMPL - 01/04/2019 à 30/06/2019
3.01	Receita de Venda de Bens e/ou Serviços	64.610	49.350
3.02	Custo dos Bens e/ou Serviços Vendidos	-21.178	-25.129
3.03	Resultado Bruto	43.432	24.221
3.04	Despesas/Receitas Operacionais	-14.915	-15.711
3.04.02	Despesas Gerais e Administrativas	-14.945	-15.796
3.04.04	Outras Receitas Operacionais	30	85
3.05	Resultado Antes do Resultado Financeiro e dos Tributos	28.517	8.510
3.06	Resultado Financeiro	549	2.905
3.06.01	Receitas Financeiras	2.420	5.308
3.06.02	Despesas Financeiras	-1.871	-2.403
3.07	Resultado Antes dos Tributos sobre o Lucro	29.066	11.415
3.08	Imposto de Renda e Contribuição Social sobre o Lucro	-10.335	-3.888
3.08.01	Corrente	-10.335	-4.515
3.08.02	Diferido	0	627
3.09	Resultado Líquido das Operações Continuadas	18.731	7.527
3.11	Lucro/Prejuízo Consolidado do Período	18.731	7.527
3.11.01	Atribuído a Sócios da Empresa Controladora	18.731	7.527
3.99	Lucro por Ação - (Reais / Ação)		
3.99.01	Lucro Básico por Ação		
3.99.01.01	ON	23,35915	9,38680

DFs Consolidadas / Demonstração do Resultado Abrangente**(Reais Mil)**

Código da Conta	Descrição da Conta	DMPL - 01/04/2020 à 30/06/2020	DMPL - 01/04/2019 à 30/06/2019
4.01	Lucro Líquido Consolidado do Período	18.731	7.527
4.02	Outros Resultados Abrangentes	285	8
4.03	Resultado Abrangente Consolidado do Período	19.016	7.535
4.03.01	Atribuído a Sócios da Empresa Controladora	19.016	7.535

DFs Consolidadas / Demonstração do Fluxo de Caixa - Método Indireto**(Reais Mil)**

Código da Conta	Descrição da Conta	DMPL - 01/04/2020 à 30/06/2020	DMPL - 01/04/2019 à 30/06/2019
6.01	Caixa Líquido Atividades Operacionais	-9.751	-15.234
6.01.01	Caixa Gerado nas Operações	39.853	20.924
6.01.02	Variações nos Ativos e Passivos	-49.604	-36.158
6.02	Caixa Líquido Atividades de Investimento	-6.101	87.715
6.03	Caixa Líquido Atividades de Financiamento	-9.323	-9.346
6.04	Variação Cambial s/ Caixa e Equivalentes	285	8
6.05	Aumento (Redução) de Caixa e Equivalentes	-24.890	63.143
6.05.01	Saldo Inicial de Caixa e Equivalentes	265.971	151.631
6.05.02	Saldo Final de Caixa e Equivalentes	241.081	214.774

DFs Consolidadas / Demonstração das Mutações do Patrimônio Líquido / DMPL - 01/04/2020 à 30/06/2020**(Reais Mil)**

Código da Conta	Descrição da Conta	Capital Social Integralizado	Reservas de Capital, Opções Outorgadas e Ações em Tesouraria	Reservas de Lucro	Lucros ou Prejuízos Acumulados	Outros Resultados Abrangentes	Patrimônio Líquido	Participação dos Não Controladores	Patrimônio Líquido Consolidado
5.01	Saldos Iniciais	562.203	0	32.221	0	1.519	595.943	0	595.943
5.03	Saldos Iniciais Ajustados	562.203	0	32.221	0	1.519	595.943	0	595.943
5.05	Resultado Abrangente Total	0	0	0	18.731	285	19.016	0	19.016
5.05.01	Lucro Líquido do Período	0	0	0	18.731	0	18.731	0	18.731
5.05.02	Outros Resultados Abrangentes	0	0	0	0	285	285	0	285
5.05.02.04	Ajustes de Conversão do Período	0	0	0	0	285	285	0	285
5.07	Saldos Finais	562.203	0	32.221	18.731	1.804	614.959	0	614.959

DFs Consolidadas / Demonstração das Mutações do Patrimônio Líquido / DMPL - 01/04/2019 à 30/06/2019**(Reais Mil)**

Código da Conta	Descrição da Conta	Capital Social Integralizado	Reservas de Capital, Opções Outorgadas e Ações em Tesouraria	Reservas de Lucro	Lucros ou Prejuízos Acumulados	Outros Resultados Abrangentes	Patrimônio Líquido	Participação dos Não Controladores	Patrimônio Líquido Consolidado
5.01	Saldos Iniciais	562.203	0	17.435	0	-16	579.622	0	579.622
5.03	Saldos Iniciais Ajustados	562.203	0	17.435	0	-16	579.622	0	579.622
5.05	Resultado Abrangente Total	0	0	0	7.527	8	7.535	0	7.535
5.05.01	Lucro Líquido do Período	0	0	0	7.527	0	7.527	0	7.527
5.05.02	Outros Resultados Abrangentes	0	0	0	0	8	8	0	8
5.07	Saldos Finais	562.203	0	17.435	7.527	-8	587.157	0	587.157

DFs Consolidadas / Demonstração do Valor Adicionado**(Reais Mil)**

Código da Conta	Descrição da Conta	DMPL - 01/04/2020 à 30/06/2020	DMPL - 01/04/2019 à 30/06/2019
7.01	Receitas	71.459	54.556
7.01.01	Vendas de Mercadorias, Produtos e Serviços	70.893	54.254
7.01.02	Outras Receitas	566	302
7.02	Insumos Adquiridos de Terceiros	-12.702	-14.331
7.02.01	Custos Prods., Mercs. e Servs. Vendidos	-8.231	-8.836
7.02.02	Materiais, Energia, Servs. de Terceiros e Outros	-4.471	-5.495
7.03	Valor Adicionado Bruto	58.757	40.225
7.04	Retenções	-6.572	-9.095
7.04.01	Depreciação, Amortização e Exaustão	-6.572	-9.095
7.05	Valor Adicionado Líquido Produzido	52.185	31.130
7.06	Vlr Adicionado Recebido em Transferência	2.162	5.394
7.06.02	Receitas Financeiras	2.420	5.308
7.06.03	Outros	-258	86
7.07	Valor Adicionado Total a Distribuir	54.347	36.524
7.08	Distribuição do Valor Adicionado	54.347	36.524
7.08.01	Pessoal	16.564	17.499
7.08.01.01	Remuneração Direta	10.655	9.590
7.08.01.02	Benefícios	4.961	6.658
7.08.01.03	F.G.T.S.	948	1.251
7.08.02	Impostos, Taxas e Contribuições	17.184	9.095
7.08.02.01	Federais	17.156	9.030
7.08.02.03	Municipais	28	65
7.08.03	Remuneração de Capitais de Terceiros	1.868	2.403
7.08.03.01	Juros	1.844	2.356
7.08.03.03	Outras	24	47
7.08.04	Remuneração de Capitais Próprios	18.731	7.527
7.08.04.03	Lucros Retidos / Prejuízo do Período	18.731	7.527



CTC

CENTRO DE
TECNOLOGIA CANAVIEIRA



**Resultados
Primeiro trimestre
Safrá 20/21 (1T21)**

Comentário do Desempenho

CTC divulga resultados da Safra 20/21 (1T21)

EBITDA dobra no período, como resultado da expansão de 31% nas receitas, ampliação de market share de plantio e redução de custos e despesas

Pipeline de pesquisas mantido sem alterações

Piracicaba, 14 de agosto de 2020 – (Bovespa Mais (CTCA3), sem negociação) O CTC - Centro de Tecnologia Canaveira, líder em soluções de melhoramento genético para o setor de cana-de-açúcar no Brasil e um dos mais renomados centros de biotecnologia aplicada à cana-do mundo, anuncia hoje os resultados do primeiro trimestre Safra 20/21 (1T21). As informações financeiras e operacionais a seguir, exceto onde indicado o contrário, estão apresentadas em Reais (R\$), seguem as normas contábeis internacionais (IFRS), Lei das S.A. e práticas contábeis emitidas pelo Comitê de Pronunciamentos Contábeis (CPC).



DESTAQUES

- **Rendimento Médio:** 85,9 toneladas de cana-de-açúcar (+1,6% vs 1T20) por hectare para a lavoura colhida no acumulado desde o início da safra 2020/2021
- **Receita Líquida:** R\$ 64,6 milhões (+30,9% vs 1T20), impulsionada pela ampliação de market share de plantio (de 34% para 36%), assim como pela maior participação de variedades premium que proporcionam maior produtividade aos clientes.
- **EBITDA:** somou R\$ 35,1 milhões no 1T21 (+100,2% vs 1T20), com margem EBITDA de 54,3% (+18,8p.p. vs 1T20), resultado da combinação de aumento de receitas com otimização dos custos.
- **Caixa e Dívida:** posição de caixa no final do 1T21 atingiu R\$ 276,9 milhões, significando disponibilidades superiores ao total do endividamento da Companhia.

Em R\$ milhões	1T21	1T20	Var. % 1T21x1T20	4T20	Var. % 1T21x4T20
Receita Líquida	64,6	49,4	30,9%	65,6	-1,5%
EBITDA	35,1	17,5	100,2%	29,2	20,2%
Margem EBITDA	54,3%	35,5%	52,9%	44,5%	22,1%
Lucro Líquido	18,7	7,5	149,7%	(20,1)	-193,3%
Margem Líquida	29,0%	15,2%	90,8%	-30,6%	-194,7%



MENSAGEM DA ADMINISTRAÇÃO

Ao se definir como empresa de tecnologia, o CTC vem focando seus esforços em pesquisa e desenvolvimento, em áreas que tragam expressivos ganhos de produtividade para a cana-de-açúcar, buscando assim maior escala mundial na sua produção.

Neste trimestre, mantivemos nossa estratégia de acelerar os ganhos de participação de mercado de nossas variedades premium e com nossas variedades geneticamente modificadas, além de assegurar progressos no desenvolvimento de nossas plataformas tecnológicas, que avançam em três frentes, sendo duas delas no campo da genômica: (i) a transgenia, que permitirá desenvolver e lançar novas variedades que incorporem características de outras espécies; e (ii) a edição genômica, que utilizará novas tecnologias para ativar ou desativar características já presentes no código genético da própria cana-de-açúcar, reforçando ou atenuando



Comentário do Desempenho

traços que afetem o desempenho da planta em termos de resistência, maturação, teor de sacarose e outros, conforme o necessário. A terceira frente, e talvez a mais disruptiva, é a semente artificial, que libertará o agricultor das restrições impostas pelas características intrínsecas da cana-de-açúcar e aumentar exponencialmente a eficiência da cultura.

Ao associarmos o conhecimento nessa área – tanto já adquirido quanto a desenvolver – com novas frentes de estudos no campo da tecnologia da informação, o CTC usará o poder dos dados para alavancar os ganhos da biotecnologia, trazendo para o setor sucroalcooleiro benefícios que vão muito além daqueles contidos nas plantas propriamente ditas – permitindo, por exemplo, ajustar com precisão o cultivo às características de cada propriedade.

Com isso, os ganhos de produtividade e as economias de custo serão enormes, com impacto direto sobre a lucratividade do agricultor. Por essa razão, a aceitação de nossas variedades pelos produtores, traduzida pelo reiterado crescimento das áreas com elas plantadas, bem como maior participação de variedades premium e geneticamente modificada em nosso mix de produtos, vêm sendo os principais drivers da melhora do nosso desempenho operacional e financeiro. O desempenho do EBITDA reflete não só os ganhos de *share* incremental como também o maior valor agregado dos produtos em início de rolagem comercial

Vale destacar também o fator ambiental: os ganhos de produtividade com as variedades transgênicas ajudam o meio ambiente devido ao menor uso de pesticidas e herbicidas. A crescente produtividade não requer expansão de área de cultivo, o que garante a diminuição do desmatamento e manutenção de áreas silvestres.

Em meio a um cenário de pandemia, o CTC segue focado em seu planejamento estratégico de longo prazo, com sólida posição de caixa e sem dívidas, e com avanços tecnológicos mapeados, evoluindo para seguir como a única empresa brasileira com a infraestrutura necessária para o aperfeiçoamento genético de cana no Brasil.

NOSSOS NEGÓCIOS

Referência de pioneirismo nas inovações do setor sucroenergético, o CTC é uma empresa de biotecnologia que tem como principal objetivo o desenvolvimento e a comercialização de variedades de cana-de-açúcar que atendam às necessidades dos produtores, considerando as diferentes características regionais e de sazonalidade de colheita do país. Para o desenvolvimento de nossas variedades, uma equipe altamente especializada e capacitada em melhoramento genético e biotecnologia trabalha continuamente visando a disponibilização dos produtos para atendimento das demandas do mercado. A Companhia busca continuamente a introdução de variedades de cana geneticamente modificadas para permitir uma constante melhora dos fundamentos econômicos e de produtividade do setor sucroenergético.

SETOR SUCROENERGÉTICO

O Brasil é o maior produtor de cana-de-açúcar do mundo e o maior país exportador, demonstrando o tamanho e relevância do mercado potencial para a CTC.

Dados de produtividade apurados pela Companhia indicaram um rendimento médio de 85,9 toneladas de cana-de-açúcar por hectare para a lavoura colhida no acumulado desde o início da safra 2020/2021. Esse índice é 1,6% superior aquele observado no mesmo período do último ciclo agrícola.

Em relação a qualidade da matéria-prima, no acumulado desde o início da safra até 16 de julho, a concentração de ATR por tonelada de matéria-prima colhida atingiu 132,91 kg, contra 126,35 kg no ciclo 2019/2020.

De acordo com as últimas análises de mercado publicadas (Única e Rabobank), a quantidade de cana-de-açúcar processada pelas usinas e destilarias do Centro-Sul totalizou 275,95 milhões de toneladas, aumento de 6,52% na comparação com o valor apurado em igual período no último ano (259,05 milhões de toneladas).



Comentário do Desempenho

Para 2020 o Brasil deverá voltar para a posição de dominância do mercado de açúcar, aumentando a sua participação por volta de 10%. A estimativa é que o Brasil responderá por 44% das exportações globais de açúcar este ano.

DESEMPENHO ECONÔMICO-FINANCEIRO

Resumo financeiro

Em R\$ milhões	1T21	1T20	Var. % 1T21x1T20	4T20	Var. % 1T21x4T20
Receita líquida	64,6	49,4	30,9%	65,6	-1,5%
Custo	21,2	25,1	-15,7%	26,1	-18,9%
Custo em relação RL	32,8%	50,9%	-35,6%	39,8%	-17,6%
Despesas operacionais	14,9	15,8	-5,5%	20,9	-28,6%
Ebitda	35,1	17,5	100,2%	29,2	20,2%
Margem Ebitda	54,3%	35,5%	52,9%	44,5%	22,1%
Lucro líquido	18,7	7,5	149,7%	(20,1)	-193,3%
Margem líquida	29,0%	15,2%	90,8%	-30,6%	-194,7%
Investimento em P&D (inclui Intangível)	26,6	34,1	-22,2%	34,7	-23,4%

Receita Líquida

As receitas de royalties de licenciamento de tecnologia reconhecidas pela Companhia referem-se à variedades de cana-de-açúcar disponibilizadas aos clientes e são contabilizadas no resultado do exercício com base na área de plantio existente no início do ano safra, multiplicada por valor definido em contrato firmado entre as partes.

No 1T21, a receita líquida totalizou R\$ 64,6 milhões, incremento de 30,9% em relação ao 1T20.

O crescimento da receita no período foi impulsionado pela ampliação de market share de plantio (de 34% para 36%), assim como à maior participação de variedades premium que proporcionam maior produtividade aos clientes.

Custo de pesquisa e serviços prestados / Despesas operacionais e outras despesas operacionais

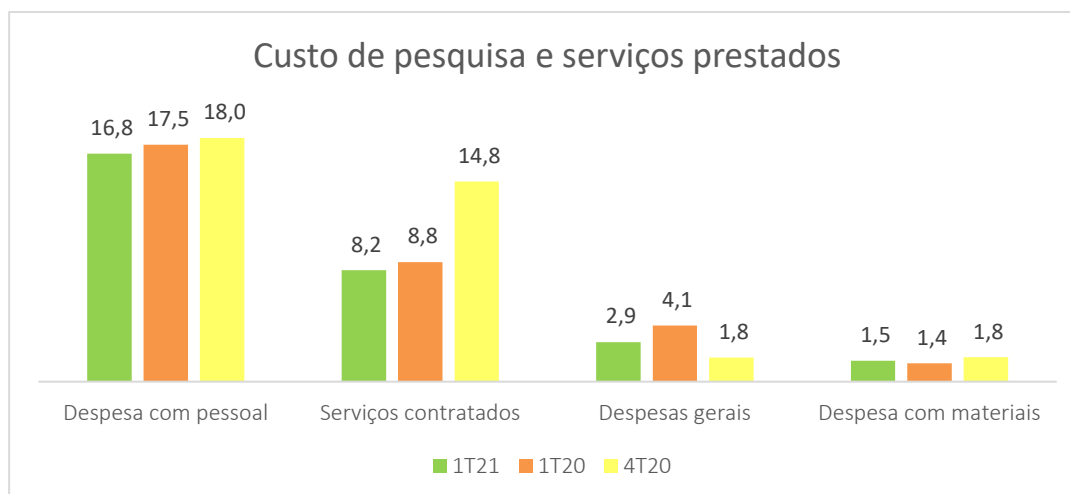

O custo de pesquisa e serviços prestados alocados no resultado do trimestre totalizou R\$ 21,2 milhões, redução de 15,7% quando comparado a R\$ 25,1 milhões no mesmo período do ano anterior. Tal diminuição está relacionada a otimização dos dispêndios relacionados a P&D devido a pandemia de COVID-19. A companhia



Comentário do Desempenho

adotou a estratégia de otimização dos laboratórios e dos processos envolvidos, trabalhando em escala ou rodízio, priorizando a saúde e o bem estar de nossos colaboradores. Devido às medidas implementadas, conseguimos manter nosso pipeline de pesquisa sem alterações.

As despesas operacionais totalizaram R\$ 14,9 milhões no 1T21, diminuição de 5,5% ante o mesmo período do ano anterior. Tal diminuição também é reflexo das medidas de planejamento da companhia neste momento de pandemia, tais como home office das áreas de apoio (RH, Financeiro, entre outras).

O incremento na receita também contribuiu para a maior diluição dos custos com P&D, que representaram 32,8% da receita líquida no 1T21, ante 50,9% no ano safra anterior.

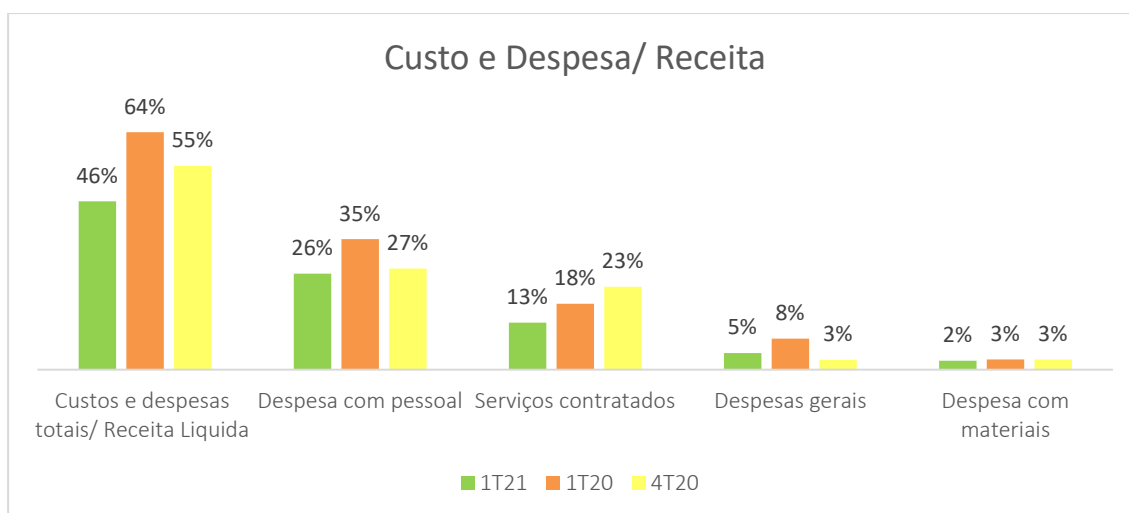

EBITDA e Margem EBITDA

Como resultado do melhor resultado operacional, notadamente atrelado às maiores vendas comparadas ao 1T21 e a otimização das atividades, observamos ganhos de rentabilidade bruta e maior geração operacional de caixa medida pelo EBITDA, que alcançou R\$ 35,1 milhões no 1T21, com alta de 100,2% ante o valor de R\$ 17,5 milhões no 1T20. A margem EBITDA passou a ser 54,3%, representando aumento de 18,8p.p. em comparação ao mesmo período do ano anterior.

Cálculo do EBITDA (CVM 527/12)

Em R\$ milhões	1T21	1T20	Variação %
Receita operacional líquida	64,6	49,4	30,9%
Custo dos produtos vendidos	(21,2)	(25,1)	-15,7%
Lucro bruto	43,4	24,2	79,3%
Despesas operacionais	(14,9)	(15,8)	-5,5%
(+) Depreciação e amortização	6,6	9,1	-27,8%
EBITDA	35,1	17,5	100,2%

O EBITDA não é uma medida contábil segundo o BR GAAP, as Normas Internacionais de Contabilidade ou o IFRS e não deve ser considerado, isoladamente ou como alternativa ao lucro líquido, como medida de desempenho operacional, ou alternativa ao fluxo de caixa operacional como medida de liquidez. Outras empresas podem calcular o EBITDA de maneira diferente da aqui apresentada.

O cálculo utilizado pelo CTC na apuração do EBITDA contempla a Instrução CVM 527/12, a qual visa à melhora no nível de compreensão das informações, considerando somente os valores que constam nas demonstrações contábeis.



Comentário do Desempenho

Resultado financeiro

Em R\$ milhões	1T21	1T20	Variação %1T21/1T20	4T20	Variação %1T21/4T20
Receita com aplicações financeiras	1,9	4,1	-54,9%	3,2	-41,0%
Outras receitas financeiras	0,6	1,2	-52,9%	0,6	-9,0%
Despesas bancárias	(0,8)	(0,8)	-6,5%	(0,8)	3,7%
Juros sobre empréstimos	(1,1)	(1,5)	-30,2%	(1,1)	-6,1%
Outras despesas financeiras	(0,0)	(0,0)	-42,6%	0,1	-118,5%
Financeiras líquidas	0,5	2,9	-81,1%	2,0	-73,0%

O resultado financeiro líquido foi positivo em R\$ 0,5 milhão, uma diminuição de 81,1% em relação ao 1T20, devido principalmente à menor receita com aplicações financeiras como resultado da variação da Selic no período.

Lucro Líquido

O lucro líquido no 1T21 foi de R\$ 18,7 milhões, significativamente superior quando comparado ao do mesmo período do ano anterior, em que foi registrado o montante de R\$ 7,5 milhões. O impacto mais expressivo para esta variação foi o crescimento do faturamento da companhia em 30,9% e a otimização dos custos relacionados aos projetos e as despesas gerais e administrativas. O nosso modelo de gestão de riscos que, em conjunto com a nossa disciplina de capital e gestão conservadora de caixa, foram fundamentais na proteção das nossas Demonstrações Financeiras. O reflexo é a diminuição de custos devido à otimização de nossos processos de P&D, maximizando os esforços para cumprimento de nosso pipeline e priorizando os custos e despesas que poderiam impactar o mesmo. O reflexo deste planejamento reflete a redução de gastos, o que eleva nosso Lucro líquido.

Endividamento Líquido

Em R\$ milhões	30/06/2020	31/03/2020
Empréstimos e Financiamentos		
Circulante	49,7	50,1
Não Circulante	57,8	66,6
Financiamentos Operacionais	-	
Circulante	10,2	11,5
Não Circulante	-	-
Endividamento Bruto	117,6	128,2
Dividendos a Pagar	5,7	5,7
Caixa e Equivalentes de Caixa e Aplicações Financeiras	276,9	304,9
Caixa Líquido	153,6	171,0
EBITDA da Operação	35,1	30,5
Caixa Líquido/EBITDA da Operação	4,4	5,6



Comentário do Desempenho

O CTC possui acesso à linhas de crédito diferenciadas de instituições financeiras e órgãos de fomento, dado o caráter de pesquisa e inovação que envolvem as suas atividades. A posição de caixa no final do 1T21, atingiu o valor positivo de R\$ 276,9 milhões, significando disponibilidades superiores ao total do endividamento da Companhia.

Responsabilidade Social e Pandemia do novo Coronavírus (Covid-19) (“Pandemia”)

No dia 11 de março de 2020, a Covid-19 foi declarada pandemia global pela Organização Mundial da Saúde (OMS). O CTC adotou um plano de contingência visando garantir a preservação da saúde física e mental dos seus colaboradores, bem como a segurança e a continuidade das operações essenciais, mantendo contato próximo com autoridades, fornecedores, clientes e demais stakeholders com o intuito de adotar as melhores decisões possíveis considerando os desafios e níveis de incerteza envolvidos. Foi adotado o regime de trabalho “home office” para funcionários das áreas administrativas de todas as empresas (CTC- Br e CTC Genomics LLC - US). Todas as instalações e processos foram adequados para garantir a integridade dos profissionais que precisam estar em campo, garantindo a continuidade dos nossos serviços. Além disso, todos os funcionários que integram os grupos de risco foram orientados a adotar medidas específicas de isolamento, cuidados e monitoramento e trabalham em regime de “home office”.

Diante desse cenário desafiador, o CTC continua engajado com a prevenção e o bem-estar de seus stakeholders. Considerando todas as ações tomadas, até o momento foram gastos aproximadamente R\$ 0,4 milhão com medidas de prevenção e manutenção das condições de trabalho ideais.

Pre vemos que o COVID-19 possa impactar minimamente nossos negócios ao longo de 2020/21, com algum impacto na área de plantio, que poderá vir a ser compensada pelo uso de nossas variedades mais novas (Premium e Geneticamente Modificada). Contudo, ainda não é possível avaliar com segurança eventuais efeitos positivos e negativos que ocorrerão durante o ano.

Relacionamento com os Auditores Independentes

Em atendimento à Instrução CVM nº. 381, de 14 de janeiro de 2003, sobre a necessidade de divulgação pelas Entidades auditadas de informações sobre a prestação de outros serviços pelo auditor independente que não sejam auditoria externa, o CTC informa que a política da Companhia na contratação de serviços não relacionados à auditoria externa com os seus auditores independentes visa assegurar a não existência de conflito de interesses, perda de independência ou objetividade e se baseia em princípios que preservam a independência do auditor.

O trabalho de revisão especial do trimestre findo em 30 de junho de 2020 (1T21) foi realizado pela Ernst & Young Auditores Independentes, que não prestou serviços não relacionados à auditoria no período.



Comentário do Desempenho

Disclaimer

Este material é proprietário do Centro de Tecnologia Canaveira S/A e não poderá ser reproduzido ou disseminado, no todo ou em parte, sem nosso consentimento prévio e por escrito. As declarações aqui contidas são projeções e estimativas (“forward-looking statements”, segundo a definição da Seção 27A da Lei de Valores Mobiliários dos Estados Unidos de 1933 - U.S. Securities Act of 1933 - e suas posteriores atualizações). Desta forma, são apenas expectativas de nossa administração quanto ao futuro da Companhia e de nossos negócios, feitas com base em circunstâncias e informações disponíveis nesta data e sem qualquer garantia de efetiva de resultados/performance ou obrigação de atualização. Apesar de baseadas em suposições razoáveis, tais projeções estão sujeitas a diversos riscos e incertezas, tais como, mas não se limitando a: (1) condições econômicas gerais, políticas, demográficas e comerciais que afetem o setor e países em que atuamos; (2) inflação, depreciação e desvalorização do real; (3) alteração do cenário competitivo (especialmente, mas não se limitando ao setor de etanol e açúcar); (4) nossa habilidade de implementar nosso plano de investimento de capital, incluindo nossa habilidade de obter financiamento quando necessário e em termos razoáveis; (5) nossa habilidade de concorrer e conduzir nossos negócios no futuro; (6) alterações na demanda dos consumidores; (7) alterações em nossos negócios; (8) intervenções do governo resultantes em alterações na economia ou legislação (regulatória, tributária, entre outras) que possam afetar nossos negócios; e (9) outros fatores que vierem a afetar nossa situação financeira, liquidez e resultados operacionais.

As informações financeiras foram preparadas de acordo com as normas da CVM (Comissão de Valores Mobiliários Brasileira) e os CPCs (Comitês de Pronunciamento Contábeis Brasileiros) e estão em conformidade com as normas internacionais de contabilidade (emitidas pelo International Accounting Standard Board) e de acordo com as práticas contábeis adotadas no Brasil.

Contato RI

Rinaldo Pecchio Junior
Diretor de Relações com Investidores

Hadassa Corazza
Gerente de Relações com Investidores

Telefone: (019) 34298199

E-mail: ri@ctc.com.br



Comentário do Desempenho

CTC - Centro de Tecnologia Canavieira S.A.

Balancos patrimoniais

30 de junho de 2020 e 31 de março de 2020

(Em milhares de reais)

	Nota	Consolidado		Controladora	
		30/06/2020	31/03/2020	30/06/2020	31/03/2020
Ativo					
Caixa e equivalentes de caixa	3	241.081	265.971	240.321	265.893
Contas a receber	5	76.618	22.185	76.618	22.185
Estoques		2.884	2.381	2.884	2.381
Impostos a recuperar		295	127	295	127
Ativo biológico		671	671	671	671
Ativo fiscal corrente		3.867	3.700	3.867	3.700
Outras contas a receber	6	2.644	463	2.634	442
Total do ativo circulante		328.060	295.498	327.290	295.399
Instrumentos financeiros	4	35.807	38.898	35.807	38.898
Contas a receber	5	6.650	10.167	6.650	10.167
Outras contas a receber	6	10.862	10.853	10.862	10.853
Impostos a recuperar		1.032	913	1.032	913
Ativo fiscal diferido	7	43.812	54.146	43.812	54.146
Total do realizável a longo prazo		98.163	114.977	98.163	114.977
Investimentos	8	-	-	4.368	5.512
Imobilizado	9	73.001	75.320	66.894	69.238
Direito de uso	10	26.113	27.550	23.214	24.613
Intangível	11	284.721	278.325	283.284	276.932
Total do ativo não circulante		481.998	496.172	475.923	491.272
Total do ativo		810.058	791.670	803.213	786.671



Comentário do Desempenho

CTC - Centro de Tecnologia Canavieira S.A.

Balancos patrimoniais

30 de junho de 2020 e 31 de março de 2020

(Em milhares de reais)

	Nota	Consolidado		Controladora	
		30/06/2020	31/03/2020	30/06/2020	31/03/2020
Passivo					
Fornecedores	12	10.207	11.497	7.792	8.258
Obrigações com arrendamentos	11	5.301	4.301	4.251	4.301
Empréstimos e financiamentos	14	49.664	50.063	49.664	50.063
Impostos e contribuições a recolher		9.571	2.895	9.571	2.895
Salários, férias e encargos	13	27.993	23.328	27.014	22.553
Dividendos a pagar		5.654	5.712	5.654	5.712
Receitas a auferir		2.930	2.930	2.930	2.930
Outras contas a pagar		2.725	2.769	2.794	5.345
Total do passivo circulante		114.045	103.495	109.670	102.057
Obrigações com arrendamentos	11	21.497	23.799	19.027	20.238
Empréstimos e financiamentos	14	57.766	66.642	57.766	66.642
Provisão para processos judiciais	15	1.791	1.791	1.791	1.791
Total do passivo não circulante		81.054	92.232	78.584	88.671
Patrimônio líquido	16				
Capital social		562.203	562.203	562.203	562.203
Reserva legal		2.113	2.113	2.113	2.113
Reserva de integralidade do patrimônio líquido		30.108	30.108	30.108	30.108
Lucros acumulados		18.731	-	18.731	-
Ajustes acumulados de conversão		1.804	1.519	1.804	1.519
Total do patrimônio líquido		614.959	595.943	614.959	595.943
Total do passivo		195.099	195.727	188.254	190.728
Total do passivo e patrimônio líquido		810.058	791.670	803.213	786.671



Comentário do Desempenho

CTC - Centro de Tecnologia Canavieira S.A.

Demonstrações dos resultados

Períodos de três meses findos em 30 de junho 2020 e 2019

(Em milhares de reais)

	Nota	Consolidado		Controladora	
		01/04/2020 a 30/06/2020	01/04/2019 a 30/06/2019	01/04/2020 a 30/06/2020	01/04/2019 a 30/06/2019
		(3 meses)	(3 meses)	(3 meses)	(3 meses)
Receita operacional	18	64.610	49.350	64.610	49.350
Custo de pesquisa e serviços prestados	19	(21.178)	(25.129)	(20.684)	(25.129)
Lucro bruto		43.432	24.221	43.926	24.221
Despesas administrativas e com vendas	19	(14.945)	(15.796)	(13.973)	(14.579)
Resultado de equivalência patrimonial	8	-	-	(1.430)	(1.184)
Outras receitas (despesas) operacionais		30	85	(17)	52
Resultado antes das receitas (despesas) financeiras líquidas e impostos		28.517	8.510	28.506	8.510
Receitas financeiras	20	2.420	5.308	2.420,00	5.308
Despesas financeiras	20	(1.871)	(2.403)	(1.860)	(2.403)
Financeiras líquidas	20	549	2.905	560	2.905
Lucro antes do imposto de renda e da contribuição social		29.066	11.415	29.066	11.415
Imposto de renda e contribuição social:					
Diferidos	7	(10.335)	627	(10.335)	627
Do exercício	7	-	(4.515)	-	(4.515)
Lucro líquido do período		18.731	7.527	18.731	7.527
Lucro líquido do período básico e diluído por ação	16	23,35	9,39	23,35	9,39



Comentário do Desempenho

CTC - Centro de Tecnologia Canaveira S.A.

Demonstrações dos fluxos de caixa - método indireto Períodos de três meses findos em 30 de junho 2020 e 2019 (Em milhares de reais)

	Nota	Consolidado		Controladora	
		01/04/2020 a 30/06/2020	01/04/2019 a 30/06/2019	01/04/2020 a 30/06/2020	01/04/2019 a 30/06/2019
Fluxo de caixa das atividades operacionais					
Lucro líquido do período		18.731	7.527	18.731	7.527
Ajustes para:					
Depreciação e amortização	9 10,11	6.572	9.095	6.167	9.095
Provisão para participação nos lucros	13	3.110	3.456	3.110	3.456
Resultado de equivalência patrimonial em controladas	8	-	-	1.429	1.184
Provisões de juros	14	1.105	1.473	1.105	1.473
Imposto de renda e contribuição social		10.335	(627)	10.335	(627)
		39.853	20.924	40.877	22.108
Variações nos ativos e passivos					
(Aumento) em contas a receber		(50.916)	(34.044)	(50.916)	(34.044)
(Aumento) em estoques		(503)	(654)	(503)	(654)
(Aumento) redução em impostos a recuperar e ativo fiscal corrente		(454)	3.943	(454)	3.943
(Aumento) em outras contas a receber		(2.190)	(1.686)	(2.201)	(1.686)
(Redução) em fornecedores		(1.290)	(1.130)	(466)	(1.130)
(Redução) em arrendamento e direito de uso		(1.302)	-	(1.261)	-
Aumento / (Redução) em impostos e contribuições a recolher e passivo fiscal corrente		6.676	(41)	6.676	(41)
Aumento em salários, férias e encargos a pagar		1.555	1.511	1.351	1.511
(Redução) em outras contas a pagar		(122)	(218)	(2.628)	553
Caixa usado nas atividades operacionais		(8.693)	(11.395)	(9.525)	(9.440)
Impostos pagos		-	(2.490)	-	(2.490)
Juros pagos	14	(1.057)	(1.349)	(1.057)	(1.349)
Fluxo de caixa líquido usado nas atividades operacionais		(9.750)	(15.234)	(10.582)	(13.279)
Fluxo de caixa das atividades de investimentos					
Regastes de instrumentos financeiros		3.091	101.259	3.091	101.259
Aquisições de imobilizado	9	(3.834)	(4.149)	(3.534)	(3.956)
Ativo biológico		-	(354)	-	(354)
Investimentos em controlada		-	-	-	(5.095)
Intangível	11	(5.359)	(9.041)	(5.224)	(9.041)
Fluxo de caixa líquido utilizado nas atividades de investimentos		(6.102)	87.715	(5.667)	82.813
Fluxo de caixa das atividades de financiamentos					
Empréstimos pagos	14	(9.323)	(9.346)	(9.323)	(9.346)
Fluxo de caixa líquido utilizado nas atividades de financiamentos		(9.323)	(9.346)	(9.323)	(9.346)
Efeitos da variação das taxas de câmbio sobre o caixa equivalentes de caixa		285	8	-	-
(Redução) / Aumento em caixa e equivalentes de caixa		(24.890)	63.143	(25.572)	60.188
Caixa e equivalentes de caixa do início do período		265.971	151.631	265.893	151.131
Caixa e equivalentes de caixa do fim do período		241.081	214.774	240.321	211.319
(Redução) / Aumento em caixa e equivalentes de caixa		(24.890)	63.143	(25.572)	60.188



Notas Explicativas

CTC - Centro de Tecnologia Canaveira S.A.

Notas explicativas às informações contábeis intermediárias individuais e consolidadas
30 de junho de 2020
(Em milhares de reais)

1. Contexto operacional

O CTC - Centro de Tecnologia Canaveira S.A ("Companhia") tem por objetivo social a pesquisa, o desenvolvimento e a comercialização de tecnologias para o setor sucroenergético, com destaque para o desenvolvimento de novas variedades de cana-de-açúcar, através de melhoramento genético e biotecnologia, além de novas tecnologias disruptivas e sua sede da Companhia está localizada na cidade de Piracicaba.

Desde 24 de agosto de 2016 a Companhia possui registro de companhia aberta na categoria "B" perante a Comissão de Valores Mobiliários ("CVM"), e integra o segmento Bovespa Mais

A Companhia possui duas grandes áreas de foco de pesquisa sendo uma delas a de Melhoramento Genético, na qual o CTC detém um amplo banco de germoplasma de cana-de-açúcar e papel destacado nos campos do melhoramento convencional e da biotecnologia aplicados à cana assim como na área de Novas Tecnologias, explorando tecnologias disruptivas que possam trazer substanciais ganhos de produtividade ao setor, como as sementes artificiais.

A Companhia possui uma subsidiária integral, denominada CTC Genomics LLC, em Saint Louis, Estados Unidos da America., ("CTC Genomics" ou "Controlada", cujos objeto social é de pesquisa e desenvolvimento de novas tecnologias. A Companhia e sua controladas são denominadas em conjunto como Grupo, nessas informações trimestrais. .

Em linha com a nossa estratégia de desenvolver tecnologias disruptivas que aumente a produtividade agrícola na indústria sucroenergética, obtivemos, após rigorosa análise da CTNBio, a aprovação da primeira variedade geneticamente modificada CTC 20 Bt. Essa variedade representa um marco na indústria sucroenergética global. Por ser a primeira desenvolvida com tecnologia 100% brasileira pela Companhia, a CTC 20 Bt é resistente à broca da cana (*diatraea saccharalis*), principal praga das lavouras brasileiras. Em 2018 tivemos a aprovação da segunda variedade geneticamente modificada, a CTC 9001Bt.

Impacto do Coronavírus (COVID-19) nas demonstrações financeiras

Em 31 de janeiro de 2020, a Organização Mundial da Saúde (OMS) anunciou que o corona vírus (COVID-19) é uma emergência de saúde global. O surto desencadeou decisões significativas de governos e entidades do setor privado, que somadas ao impacto potencial do surto, aumentaram o grau de incerteza para os agentes econômicos e podem gerar impactos relevantes nos valores reconhecidas nas demonstrações financeiras.

Considerando a situação atual da disseminação do surto, entendemos que a nossa projeção de receitas e dos fluxos de caixa operacionais para o ano de 2020 deverá ser revisada, o que pode causar a necessidade de reconhecer uma perda ao valor recuperável principalmente para recebíveis. Considerando a imprevisibilidade da evolução do surto e dos seus impactos, não é atualmente praticável fazer uma estimativa do efeito financeiro do surto nas receitas e fluxos de caixa operacionais estimados, ou do valor recuperável.

Notas Explicativas

CTC - Centro de Tecnologia Canavieira S.A.

Notas explicativas às informações contábeis intermediárias individuais e consolidadas--Continuação
30 de junho de 2020
(Em milhares de reais)

1. Contexto operacional--Continuação

Impacto do Coronavírus (COVID-19) nas demonstrações financeiras--Continuação

A Administração avalia de forma constante o impacto do surto nas operações e na posição patrimonial e financeira da Companhia, com o objetivo de implementar medidas apropriadas para mitigar os impactos do surto nas operações e nas demonstrações financeiras. Até a data de autorização para emissão dessas demonstrações financeiras, as seguintes principais medidas foram tomadas:

- Renegociações dos contratos com os fornecedores da Companhia, para alinhar a aquisição de insumos para produção com as expectativas relacionadas à futura demanda para os produtos da Companhia, considerando o cenário atual do surto.
- Implementação de medidas temporárias ou definitivas no quadro de funcionários, como o objetivo de reduzir os despesas salariais no médio prazo, tais como suspensão de novas contratações e implementação de um programa de licença não remunerada.
- Negociação das condições dos empréstimos e financiamentos da Companhia com instituições financeiras e dos pagamento com os fornecedores, para mitigar eventuais riscos de liquidez.
- Postergação de pagamento de impostos como PIS/COFINS, INSS e FGTS.

2. Apresentação das informações contábeis intermediárias e principais políticas contábeis

a) Base de preparação

As informações contábeis intermediárias individuais e consolidadas foram preparadas de acordo com o pronunciamento técnico CPC 21(R1) - Demonstração Intermediária e com a norma internacional de contabilidade IAS 34 - *Interim Financial Reporting*, emitida pelo *International Accounting Standards Board (IASB)*, e estão apresentadas de forma condizente com as normas expedidas pela Comissão de Valores Mobiliários, aplicáveis à elaboração das ITR.

Estas informações contábeis intermediárias foram elaboradas seguindo a base de preparação e políticas contábeis consistentes com aquelas adotadas na elaboração das demonstrações financeiras de 31 de março de 2020 e devem ser lidas em conjunto com tais demonstrações. As informações das notas explicativas que não sofreram alterações significativas em comparação a 31 de março de 2020 não foram repetidas integralmente nestas informações trimestrais. Determinadas informações selecionadas foram incluídas para explicar os principais eventos e transações ocorridas para possibilitar o entendimento das mudanças na posição financeira e desempenho das operações da Companhia desde a publicação das demonstrações financeiras de 31 de março de 2020.

Notas Explicativas

CTC - Centro de Tecnologia Canavieira S.A.

Notas explicativas às informações contábeis intermediárias individuais e consolidadas
30 de junho de 2020
(Em milhares de reais)

2. Apresentação das informações contábeis intermediárias e principais políticas contábeis--Continuação

a) Base de preparação--Continuação

Estas informações contábeis intermediárias, individuais e consolidadas, são apresentadas em Real, que é a moeda funcional do Grupo. A moeda funcional da controlada que atua em ambiente econômico internacional é o dólar norte-americano. Todos os saldos foram arredondados para o milhar mais próximo, exceto quando indicado de outra forma. As informações contábeis da controlada incluída na consolidação do Grupo, e aquelas utilizadas como base para avaliação de investimento pelo método de equivalência patrimonial são preparadas com bases na moeda funcional da controlada.

Na preparação destas informações contábeis intermediárias, a Administração utilizou julgamentos, estimativas e premissas que afetam a aplicação das políticas contábeis da Companhia e os valores reportados dos ativos, passivos, receitas e despesas. Os resultados reais podem divergir dessas estimativas. As estimativas e premissas são revisadas de forma contínua e não sofreram alterações relevantes na preparação destas informações contábeis intermediárias em relação as demonstrações financeiras de 31 de março de 2020.

A Companhia elaborou as demonstrações do valor adicionado ("DVA") individual e consolidada nos termos do pronunciamento técnico CPC 09 - Demonstração do Valor Adicionado, as quais são apresentadas como parte integrante das informações contábeis intermediárias de acordo com as práticas contábeis adotadas no Brasil e como informação suplementar às informações contábeis intermediárias em IFRS, pois não é uma demonstração prevista e nem obrigatória conforme as IFRS.

A Administração do Grupo confirma que todas as informações relevantes próprias das informações trimestrais, e somente elas, estão sendo evidenciadas, e que correspondem às utilizadas por ela na sua gestão.

A emissão das informações contábeis intermediárias individuais e consolidadas foi autorizada pela Diretoria em 14 de agosto de 2020.

b) Base de consolidação

As informações contábeis intermediárias consolidadas incluem as informações do CTC e sua controlada direta CTC Genomics com 100% de participação.

Os investimentos na controladora são contabilizados pelo método de equivalência patrimonial.

Notas Explicativas

CTC - Centro de Tecnologia Canavieira S.A.

Notas explicativas às informações contábeis intermediárias individuais e consolidadas
30 de junho de 2020
(Em milhares de reais)

2. Apresentação das informações contábeis intermediárias e principais políticas contábeis--Continuação

b) Base de consolidação--Continuação

Saldos e transações intragrupo são eliminados contra o investimento na proporção da participação da controlada.

Os principais grupos de contas que compõem os balanços patrimoniais de 30 de junho e 31 de março de 2020, e o resultado das operações dos período e exercício, respectivamente, findos naquelas datas da controlada são apresentados na nota explicativa 8. .

3. Caixa e equivalentes de caixa

	Rentabilidade média acumulada da carteira em 2020	Consolidado		Controladora	
		% do CDI	30/06/2020	31/03/2020	30/06/2020
Caixa e bancos		2.278	192	1.518	114
CDB (i)	99%	216.802	215.500	216.802	215.500
FI Federal Extra (ii)	91%	11.492	41.994	11.492	41.994
Fundo High Grade Plus (iii)	29%	9.314	6.090	9.314	6.090
Compromissada (iv)	60%	1.195	2.195	1.195	2.195
		241.081	265.971	240.321	265.893

(i) CDB: Aplicações realizadas em bancos de primeira linha, e rendimento pré- fixado em CDI;

(ii) FI Federal Extra: Valores aplicados em títulos públicos em sua maioria, com baixo risco de crédito, buscando rentabilidade que acompanha as variações de CDI. Liquidez diária e vencimento de longo prazo

(iii) High Grade Plus: Aplicação realizada em bancos de primeira linha. Representa valores de títulos privados, tem como objetivo superar o CDI por meio de aplicação em cotas de outros fundos de investimento.

(iv) Compromissada: Aplicação realizada em bancos de primeira linha. Aplicação de renda fixa em que o banco vende um título (debênture), com compromisso de recomprá-lo a qualquer momento, conforme remuneração em DI.

A análise das demonstrações da Companhia quanto à exposição desses ativos a risco de taxas de juros, dentre outros, é divulgada na nota explicativa 21, Instrumentos

Notas Explicativas

CTC - Centro de Tecnologia Canaveira S.A.

Notas explicativas às informações contábeis intermediárias individuais e consolidadas
30 de junho de 2020
(Em milhares de reais)

4. Instrumentos financeiros - Aplicações financeiras

		Controladora e Consolidado	Controladora e Consolidado
		30/06/2020	31/03/2020
Fundo <i>High Grade Plus</i> (i)	29%	35.807	38.898
		35.807	38.898

(i) High Grade Plus: Aplicação realizada em bancos de primeira linha. Representa valores de títulos privados, tem como objetivo superar o CDI por meio de aplicação em cotas de outros fundos de investimento. Tem baixo risco de crédito, com vencimento de longo prazo.

5. Contas a receber

	Controladora e Consolidado	Controladora e Consolidado
	30/06/2020	31/03/2020
Clientes	45.012	30.496
Clientes - partes relacionadas (nota explicativa no 23)	84.118	47.718
Total (nota explicativa no 22)	129.130	78.214
(-) Provisão para perda de crédito esperada - partes relacionadas	(24.014)	(24.014)
(-) Provisão para perda de crédito esperada	(21.848)	(21.848)
Total (nota explicativa no 22.d)	(45.862)	(45.862)
Circulante	76.618	22.185
Não circulante	6.650	10.167

Contas a Receber representado substancialmente por saldos referentes ao licenciamento de variedades.

A análise das demonstrações da Companhia quanto a exposição desses ativos a risco de taxas de juros, dentre outros, é divulgada na nota explicativa 22 instrumentos financeiros.

Notas Explicativas

CTC - Centro de Tecnologia Canavieira S.A.

Notas explicativas às informações contábeis intermediárias individuais e consolidadas
30 de junho de 2020
(Em milhares de reais)

6. Outras contas a receber

	Consolidado		Controladora	
	30/06/2020	31/03/2020	30/06/2020	31/03/2020
Despesas antecipadas (i)	9.489	9.489	9.489	9.489
Depósitos judiciais	1.373	1.363	1.373	1.363
Adiantamento de 13º salários	1.549	-	1.549	-
Outras contas a receber	1.095	464	1.085	443
	13.506	11.316	13.496	11.295
Ativo circulante	2.644	463	2.634	442
Ativo não circulante	10.862	10.853	10.862	10.853

(i) As despesas antecipadas são caracterizadas pela disponibilização de mudas para multiplicação de variedades em clientes. Estas mudas são monitoradas para que a taxa de multiplicação seja efetiva conforme contrato assinado com o cliente. Os valores serão amortizados na proporção do faturamento de royalties.

7. Ativo fiscal diferido

O imposto de renda e a contribuição social diferidos são calculados sobre os prejuízos fiscais do imposto de renda, a base de cálculo negativa acumulada de contribuição social e as correspondentes diferenças temporárias entre as bases de cálculo do imposto sobre ativos e passivos e os valores contábeis das demonstrações financeiras.

Impostos diferidos ativos são reconhecidos na extensão em que seja provável apuração de lucro tributável futuro com base em projeções de resultados elaborados e fundamentadas em premissas internas e em cenários econômicos futuros que podem, portanto, sofrer alterações.

Em 31/03/2020 a Companhia reverteu a perda com desvalorização (*impairment*) constituído anteriormente para o ativo intangível e reconheceu a perda efetiva do projeto. Apesar de não haver efeito na demonstração do resultado, há uma constituição de prejuízos fiscais que com base nas estimativas da Companhia será consumido em um prazo inferior a 12 meses.

	Controladora e consolidado		
	31/03/2019	Reconhecidos no resultado	30/06/2020
Prejuízo fiscal e base de cálculo negativa	21.711	(12.369)	9.342
Perda de crédito esperada	15.593	-	15.593
Perda por desvalorização (<i>impairment</i>)	1.042	-	1.042
Receita auferir	8.560	1.041	9.601
Provisão participação nos lucros	4.975	1.057	6.032
Outras diferenças temporárias	2.265	(64)	2.202
Imposto diferido líquido	54.146	(10.335)	43.812

Notas Explicativas

CTC - Centro de Tecnologia Canavieira S.A.

Notas explicativas às informações contábeis intermediárias individuais e consolidadas
30 de junho de 2020
(Em milhares de reais)

7. Ativo fiscal diferido--Continuação

A conciliação da despesa calculada pela aplicação das alíquotas fiscais combinadas com a despesa de imposto de renda e contribuição social debitada em resultado é demonstrada como segue:

	30/06/2020	30/06/2019
Lucro contábil antes do imposto de renda e da contribuição social	29.066	11.415
Alíquota fiscal combinada	34%	34%
Imposto de renda e contribuição social:		
Pela alíquota fiscal combinada	(9.882)	(3.881)
Adições e exclusões permanentes*	(453)	(7)
Imposto de renda e contribuição social no resultado do período	(10.335)	(3.888)
Alíquota Efetiva	36%	34%
Imposto diferido	(10.335)	627
Imposto corrente	-	(4.515)

(*) Substancialmente refere-se à adições permanentes da subsidiária integral, a CTC Genomics, e exclusões permanentes da Lei nº 11.196/05, "Lei do Bem", que regula a concessão de incentivos fiscais às pessoas jurídicas que realizarem pesquisa e desenvolvimento de inovação tecnológica. Os objetos submetidos à análise do MCTI são Biotecnologia e Sementes Artificiais.

8. Investimentos (Controladora)

Valor contábil	País	Negócio	Percentual de participação	Investimento		Equivalência patrimonial	
				30/06/2020	31/03/2020	30/06/2020	30/06/2019
CTC Genomics	USA	P&D	100%	4.368	5.512	(1.430)	(1.184)
				4.368	5.512	(1.430)	(1.184)

A movimentação dos investimentos em coligadas é como segue:

Saldo em 31 de março de 2019	3.313
Aporte investida - CTC Genomics	6.627
Equivalência patrimonial	(5.963)
Ajuste acumulado de conversão	1.535
Saldo em 31 de março de 2020	5.512
Equivalência patrimonial	(1.429)
Ajuste acumulado de conversão	285
Saldo em 30 de junho de 2020	4.368

As principais rubricas contábeis da controlada são como seguem:

	CTC Genomics	30/06/2020	31/03/2020
Em 30 de junho de 2020			
Ativo		11.952	13.776
Passivo		7.585	8.825
Patrimônio líquido		4.367	5.511
Prejuízo líquido do período/exercício		(1.429)	(5.936)

Notas Explicativas

CTC - Centro de Tecnologia Canavieira S.A.

Notas explicativas às informações contábeis intermediárias individuais e consolidadas
30 de junho de 2020
(Em milhares de reais)

9. Imobilizado

Consolidado	Máquinas e equipamentos	Móveis e utensílios	Equipamento de Informática	Veículos	Edifícios e Benfeitorias	Benfeitorias imóveis terceiros	Bens de terceiros - FINEP	Obras em andamento	Adiantamento a fornecedores	Plantio de cana	Total
Custo:											
Saldo em 31 de março de 2020	56.672	3.559	6.192	5.569	1.758	31.244	2.002	15.342	112	6.844	129.294
Adições	852	23	90	4	49	122	-	2.662	-	32	3.833
Baixas	(40)	-	-	-	-	-	-	-	-	-	(40)
Transferências para o intangível	-	-	-	-	-	-	-	(3.326)	-	-	(3.326)
Saldo em 30 de junho de 2020	57.484	3.583	6.282	5.573	1.807	31.366	2.002	14.677	112	6.876	129.761
Depreciação:											
Saldo em 31 de março de 2020	(30.191)	(1.749)	(4.349)	(3.707)	(445)	(12.124)	-	-	-	(1.409)	(53.974)
Depreciação no período	(1.831)	(57)	(112)	(156)	(33)	(598)	-	-	-	-	(2.786)
Saldo em 30 de junho de 2020	(32.022)	(1.806)	(4.461)	(3.863)	(478)	(12.722)	-	-	-	(1.409)	(56.760)
Saldo em 31 de março de 2020	26.481	1.810	1.843	1.862	1.313	19.120	2.002	15.342	112	5.435	75.320
Saldo em 30 de junho de 2020	25.462	1.777	1.821	1.710	1.329	18.644	2.002	14.677	112	5.467	73.001
Controladora	Máquinas e equipamentos	Móveis e utensílios	Equipamento de informática	Veículos	Edifícios e Benfeitorias	Benfeitorias imóveis terceiros	Bens de terceiros - FINEP	Obras em andamento	Adiantamento a fornecedores	Plantio de cana	Total
Custo:											
Saldo em 31 de março de 2020	51.557	3.439	5.686	5.569	1.758	29.663	2.002	15.342	112	6.844	121.972
Adições	715	16	56	4	49	-	-	2.662	-	32	3.533
Baixas	(40)	-	-	-	-	-	-	-	-	-	(40)
Transferências para o intangível	-	-	-	-	-	-	-	(3.326)	-	-	(3.326)
Saldo em 30 de junho de 2020	52.232	3.455	5.742	5.573	1.807	29.663	2.002	14.678	112	6.876	122.139
Depreciação:											
Saldo em 31 de março de 2020	(29.574)	(1.728)	(4.247)	(3.707)	(445)	(11.623)	-	-	-	(1.409)	(52.733)
Depreciação no período	(1.647)	(54)	(95)	(156)	(33)	(527)	-	-	-	-	(2.511)
Saldo em 30 de junho de 2020	(31.221)	(1.782)	(4.342)	(3.863)	(478)	(12.150)	-	-	-	(1.409)	(55.244)
Saldo em 31 de março de 2020	21.983	1.711	1.439	1.862	1.313	18.039	2.002	15.342	112	5.435	69.238
Saldo em 30 de junho de 2020	21.011	1.673	1.400	1.710	1.329	17.513	2.002	14.678	112	5.467	66.894

Notas Explicativas

CTC - Centro de Tecnologia Canavieira S.A.

Notas explicativas às informações contábeis intermediárias individuais e consolidadas
30 de junho de 2020
(Em milhares de reais)

9. Imobilizado--Continuação

Consolidado	Máquinas e equipamentos	Móveis e utensílios	Equipamento de Informática	Veículos	Edifícios e Benfeitorias	Benfeitorias imóveis terceiros	Bens de terceiros - FINEP	Obras em andamento	Adiantamento a fornecedores	Plantio de cana	Direito de uso	Total
Custo ou custo atribuído:												
Saldo em 31 de março de 2019	125.337	3.222	4.901	12.653	1.700	28.103	2.002	9.307	13	5.414	-	192.652
Adições	946	36	355	94	-	30	-	1.840	-	818	-	4.119
Direito de uso (adoção inicial CPC 06R2/IFRS16)	-	-	-	-	-	-	-	-	-	-	23.885	23.885
Saldo em 30 de junho de 2019	126.283	3.258	5.256	12.747	1.700	28.133	2.002	11.147	13	6.232	23.885	220.656
Depreciação:												
Saldo em 31 de março de 2019	(44.214)	(1.520)	(3.802)	(8.507)	(246)	(9.638)	-	-	-	(1.409)	-	(69.336)
Depreciação no período	(5.644)	(51)	(93)	(791)	(293)	(490)	-	-	-	-	(370)	(7.732)
Saldo em 30 de junho de 2019	(49.858)	(1.571)	(3.895)	(9.298)	(539)	(10.128)	-	-	-	(1.409)	(370)	(77.068)
Controladora	Máquinas e equipamentos	Móveis e utensílios	Equipamento de Informática	Veículos	Edifícios e Benfeitorias	Benfeitorias imóveis terceiros	Bens de terceiros - FINEP	Obras em andamento	Adiantamento a fornecedores	Plantio de cana	Direito de uso	Total
Custo ou custo atribuído:												
Saldo em 31 de março de 2019	120.434	3.222	4.901	12.653	1.700	28.103	2.002	9.307	13	5.414	-	187.749
Adições	753	36	355	94	-	30	-	1.840	-	818	-	3.926
Direito de uso (adoção inicial CPC 06R2/IFRS16)	-	-	-	-	-	-	-	-	-	-	23.885	23.885
Saldo em 30 de junho de 2019	121.187	3.258	5.256	12.747	1.700	28.133	2.002	11.147	13	6.232	23.885	215.560
Depreciação:												
Saldo em 31 de março de 2019	(44.214)	(1.520)	(3.802)	(8.511)	(239)	(9.641)	-	-	-	(1.409)	-	(69.336)
Depreciação no período	(5.644)	(51)	(93)	(791)	(293)	(490)	-	-	-	-	(370)	(7.732)
Saldo em 30 de junho de 2019	(49.858)	(1.571)	(3.895)	(9.302)	(532)	(10.131)	-	-	-	(1.409)	(370)	(77.068)

Notas Explicativas

CTC - Centro de Tecnologia Canavieira S.A.

Notas explicativas às informações contábeis intermediárias individuais e consolidadas
30 de junho de 2020
(Em milhares de reais)

9. Imobilizado--Continuação

Ativos penhorados

Máquinas e equipamentos, no montante de R\$63 (31 de março de 2020 - R\$75), estão cedidos em garantia a empréstimos e financiamentos (Nota 14).

Revisão da vida útil

A Companhia revisou em 31 de março de 2020 a vida útil econômica remanescente dos bens do ativo imobilizado. O levantamento foi realizado com base em laudo técnico emitido por profissionais especializados.

A vida útil estimada dos bens registrados no ativo imobilizado atual está evidenciada na Nota Explicativa nº 8.b (iii) das demonstrações financeiras de 31 de março de 2020.

Valor recuperável do ativo imobilizado

A Companhia avalia trimestralmente se há indicadores de perda de valor de um ativo. Se esses indicadores são identificados, a Companhia estima o valor recuperável do ativo. Para o período findo em 30 de junho de 2020 a Administração não encontrou a necessidade de constituição de provisão para o valor recuperável do ativo.

Bens de terceiros - FINEP

A Companhia possui com a FINEP - Financiadora de Estudos e Projetos contratos relacionados ao desenvolvimento de projetos e pesquisas definidos em convênios firmados entre as partes.

Conforme contrato, os bens adquiridos, produzidos, transformados ou construídos com recursos serão de propriedade da Companhia. Caso não haja aprovação da prestação de contas, a Companhia possui o dever de restituir o FINEP pelos recursos transferidos.

Notas Explicativas**CTC - Centro de Tecnologia Canavieira S.A.**

Notas explicativas às informações contábeis intermediárias individuais e consolidadas
30 de junho de 2020
(Em milhares de reais)

10. Direito de uso e Obrigações com arrendamentos

A movimentação no direito de uso durante o período de três meses findo em 30 de junho de 2020, é como segue:

Consolidado	Imóveis partes relacionadas (NE 29)	Veículos	Total
31 de março de 2020	25.079	2.471	27.550
Amortização	(695)	(742)	(1.437)
30 de junho de 2020	24.384	1.729	26.113

Controladora	Imóveis partes relacionadas (NE 29)	Veículos	Total
31 de março de 2020	22.142	2.471	24.613
Amortização	(657)	(742)	(1.399)
30 de junho de 2020	21.485	1.729	23.214

Apresentamos a seguir as taxas médias ponderadas de amortização por classe de direito de uso em 30 de junho de 2020

Classe	Taxa média (% ao ano)
Imóveis	9%
Veículos	33%

A movimentação no passivo de arrendamento durante o período de três meses findo em 30 de junho de 2020, é como segue:

Consolidado	Imóveis partes relacionadas (NE 29)	Imóveis	Veículos	Total
31 de março de 2020	21.610	3.561	2.929	28.100
Juros	(42)		(13)	(55)
Pagamentos	(774)	(41)	(432)	(1.206)
30 de junho de 2020	20.794	3.520	2.484	26.798
Circulante	3.038	1.050	1.213	5.301
Não circulante	17.756	2.470	1.271	21.497

Controladora	Imóveis partes relacionadas (NE 29)	Veículos	Total
31 de março de 2020	21.610	2.929	24.539
Juros	(42)	(13)	(55)
Pagamentos	(774)	(432)	(1.206)
30 de junho de 2020	20.794	2.484	23.278
Circulante	3.038	1.213	4.251
Não circulante	17.756	1.271	19.027

Notas Explicativas**CTC - Centro de Tecnologia Canavieira S.A.**

Notas explicativas às informações contábeis intermediárias individuais e consolidadas
30 de junho de 2020
(Em milhares de reais)

11. IntangívelConsolidado

	Software	Custos com desenvolvimento	Licença de uso	Total
Custo:				
Saldo em 31 de março de 2019	17.128	245.015	-	262.143
Adições	1.372	32.557	817	34.746
Saldo em 31 de março de 2020	18.500	277.572	817	296.889
Trasferências do imobilizado	3.386	-	-	3.386
Adições	89	5.224	46	5.359
Saldo em 30 de junho de 2020	21.975	282.796	863	305.634
Amortização:				
Saldo em 31 de março de 2019	(10.697)	(2.218)	-	(12.914)
Amortização	(1.818)	(3.832)	-	(5.650)
Saldo em 31 de março de 2020	(12.514)	(6.050)	-	(18.564)
Amortização	(634)	(1.686)	(29)	(2.349)
Saldo em 30 de junho de 2020	(13.148)	(7.736)	(29)	(20.913)
Saldo em 31 de março de 2020	5.986	271.522	817	278.325
Saldo em 30 de junho de 2020	8.827	275.060	834	284.721

Controladora

	Software	Custos com desenvolvimento	Total
Custo:			
Saldo em 31 de março de 2019	17.128	245.015	262.143
Adições	654	32.557	33.210
Saldo em 31 de março de 2020	17.782	277.572	295.354
Trasferências do imobilizado	3.386	-	3.386
Adições	-	5.224	5.224
Saldo em 30 de junho de 2020	21.168	282.796	303.964
Amortização:			
Saldo em 31 de março de 2019	(10.697)	(2.218)	(12.915)
Amortização	(1.675)	(3.832)	(5.507)
Saldo em 31 de março de 2020	(12.372)	(6.050)	(18.422)
Amortização do período	(572)	(1.686)	(2.258)
Saldo em 30 de junho de 2020	(12.944)	(7.736)	(20.680)
Saldo em 31 de março de 2020	5.410	271.522	276.932
Saldo em 30 de junho de 2020	8.224	275.060	283.284

Notas Explicativas

CTC - Centro de Tecnologia Canavieira S.A.

Notas explicativas às informações contábeis intermediárias individuais e consolidadas
30 de junho de 2020
(Em milhares de reais)

11. Intangível--Continuação

Substancialmente, as adições do período referem-se a projetos relacionados ao desenvolvimento de novas tecnologias para o setor sucroenergético.

	31/03/2020	Adições	30/06/2020
Projetos de Melhoramento Convencional (a)	125.642	1.673	127.315
Projetos de Melhoramento Transgênico (b)	151.930	3.551	155.481
Licença de uso (c)	817	46	863
Total	278.389	5.270	283.659

Os custos com os projetos de Melhoramento, Convencional e Transgênico, são classificados conforme segue:

Fase 1: Pesquisa aplicada e prova de conceito, a qual abrange a avaliação quanto à atratividade, mérito técnico e alinhamento, o potencial de aplicação no mundo real, definição de protocolos e protótipo e laboratório.

Fase 2: Desenvolvimento precoce, a qual abrange o refinamento de processos e protocolos, os start-ups de investigação em campo e potencialmente plantas Piloto.

Fase 3: Desenvolvimento avançado, a qual abrange testes de campo, a análise regulatória e potencialmente plantas demonstração.

Fase 4: Pré lançamento, a qual abrange as aprovações regulatórias, Seed bulk-up, o detalhamento do plano de negócios e plantas em escala semicomercial ou comercial.

A Fase 3 é reconhecida na rubrica de intangível, pois, como é de desenvolvimento avançado já existe uma expectativa de realização e efetivação de receitas futuras. Esta metodologia foi aprovada pelo Conselho de Administração da Companhia em consonância com o IAS38/CPC 04 - Ativo Intangível.

Os custos incorridos nas Fases 1, 2 e 4 são reconhecidas no resultado.

A amortização dos ativos intangíveis de desenvolvimento e registro de produtos é reconhecida no "Custo de desenvolvimento e serviços prestados", nota explicativa 20

a) Projetos melhoramento convencional

O Programa de Melhoramento Genético, por meio de seus polos regionais estrategicamente distribuídos pelo País (PR / MG/ MS/ MT / TO/ SP / GO), permite à Companhia desenvolver variedades cada vez mais produtivas e que contemplam todas as condições de produção das diferentes regiões onde a planta é cultivada no Brasil.

Notas Explicativas

CTC - Centro de Tecnologia Canavieira S.A.

Notas explicativas às informações contábeis intermediárias individuais e consolidadas
30 de junho de 2020
(Em milhares de reais)

11. Intangível--Continuação

a) Projetos melhoramento convencional--Continuação

A diversificação e a modernização do plantel varietal contribuem decisivamente para a sustentabilidade do agronegócio, não só pelos ganhos de produtividade, como também pela melhoria da qualidade, pela redução dos riscos fitossanitários e de perdas agrícolas.

O CTC detém os direitos de Propriedade Intelectual dessas variedades por 15 anos a contar da data de concessão de seus respectivos certificados de proteção, conforme estabelece a Lei de Proteção de Cultivares (Lei nº 9.456, de 25 de abril de 1997).

b) Projetos melhoramento genético com emprego de biotecnologia (transgenia)

A Biotecnologia, ferramenta para o esperado salto de produtividade do canavial, é capaz de acelerar o processo de melhoria contínua de produtividade das variedades convencionais e, ainda, incorporar à cana características desejáveis (traits) que oferecem vantagens econômicas, ambientais e de manejo, tais como aqueles já usufruídos por produtores de soja, milho e algodão no Brasil há cerca de duas décadas.

As plantas geneticamente modificadas estão sujeitas a aprovação pela Comissão Técnica Nacional de Biotecnologia (CTNBio) no Brasil, e os produtos com ela produzidos sujeitos a processos de desregulamentação nos países para onde são exportados.

O CTC detém os direitos de Propriedade Intelectual dessas variedades e das tecnologias relacionadas por pelo menos 15 anos a contar da data de concessão de seus respectivos certificados provisórios de proteção, conforme estabelece a Lei de Proteção de Cultivares (Lei nº 9.456, de 25 de abril de 1997) e/ou por pelo menos 20 anos a contar da data de depósito de pedido de patente de invenção, conforme estabelece a Lei de Propriedade industrial (Lei nº 9.279, de 14 de maio de 1996).

c) Licença de uso

A Companhia tem classificados no ativo intangível gastos com licença, adquiridas para uso em mais de um exercício, referentes aplicação e exploração de tecnologia para desenvolvimento de biotecnologia no exterior.

Teste por redução ao valor recuperável (impairment)

A Companhia avalia anualmente se há indicadores de perda de valor de um ativo. Se esses indicadores são identificados, a Companhia estima o valor recuperável do ativo. Para o período findo em 30 de junho de 2020 a Administração não encontrou a necessidade de constituição de provisão para o valor recuperável do ativo.

Notas Explicativas

CTC - Centro de Tecnologia Canavieira S.A.

Notas explicativas às informações contábeis intermediárias individuais e consolidadas
30 de junho de 2020
(Em milhares de reais)

12. Fornecedores

Referem-se, substancialmente, a fornecedores de máquinas e equipamentos, materiais e prestadores de serviços de assessoria técnica, assessoria de engenharia e consultoria.

	Consolidado		Controladora	
	30/06/2020	31/03/2020	30/06/2020	31/03/2020
Fornecedores nacionais	7.700	8.144	7.700	8.144
Fornecedores estrangeiros	2.507	3.353	92	114
	10.207	11.497	7.792	8.258

13. Salários, férias e encargos a pagar

	Consolidado		Controladora	
	30/06/2020	31/03/2020	30/06/2020	31/03/2020
Provisão de férias e encargos	4.559	5.192	4.559	5.192
Provisão de 13º salário e encargos	2.050	1.031	2.050	1.031
Participação no programa de gestão por metas	18.721	15.386	17.721	14.611
INSS a recolher	902	947	902	947
IRRF sobre salários	-	519	-	519
FGTS a recolher	384	253	384	253
Outros	1.377	-	1.398	-
	27.993	23.328	27.014	22.553

O Grupo dispõe de um programa de remuneração variável, para seus empregados, calculada com base em metas quantitativas e qualitativas definidas pela administração. No trimestre findo em 30 de junho de 2020, o impacto de participação nos resultados foi de R\$ 3.110 (30 de junho de 2019 - R\$ 3.456).

14. Empréstimos e financiamentos

Controladora e consolidado			Vencimento		Garantias	Saldo devedor	
Modalidade	Moeda	Encargos	de	até		30/06/2020	31/03/2020
Finame	R\$	2,5% a.a	2013	2021	Alienação fiduciária de ativo imobilizado	63	75
FINEP	R\$	4% a.a	2015	2022	Fiança bancária	73.430	80.773
BNDES	R\$	4% a.a	2013	2023	Fiança bancária	24.959	26.879
BNDES	R\$	TJLP	2013	2023	Fiança bancária	8.978	8.978
						107.430	116.705
Circulante						49.664	50.063
Não circulante						57.766	66.642

Notas Explicativas

CTC - Centro de Tecnologia Canavieira S.A.

Notas explicativas às informações contábeis intermediárias individuais e consolidadas
30 de junho de 2020
(Em milhares de reais)

14. Empréstimos e financiamentos--Continuação

Os montantes do passivo têm a seguinte composição por ano safra de vencimento:

Ano de vencimento	30/06/2020	31/03/2020
Até 12 meses	49.664	50.063
Entre 13 a 24 meses	35.980	35.992
Entre 25 a 36 meses	20.771	28.114
Entre 37 a 48 meses	1.015	2.536
	107.430	116.705

Cláusulas restritivas ("covenants")

A Companhia monitora constantemente indicadores significativos, tais como o índice consolidado de alavancagem financeira, que é a dívida líquida total dividida pelo Lucro Antes dos Juros, Impostos, Depreciação e Amortização ajustado ("LAJIDA Ajustado"), equivalente ao termo em inglês EBITDA Ajustado ("Earnings Before Interest, Tax, Depreciation and Amortization Adjusted").

Os covenants financeiros das dívidas da Companhia são fianças bancárias onde as garantias dadas são os recebíveis advindos dos contratos de royalties. Para cada liberação a Companhia firma com um banco de primeira linha a fiança com seus recebíveis. Os covenants financeiros das dívidas foram cumpridos pela Companhia em 30 de setembro de 2020 e 31 de março de 2020.

Covenants sobre dívida líquida:

- (i) Dívida líquida /EBITDA igual ou inferior a 1,0.
- (ii) EBITDA/Serviços da dívida líquida igual ou superior a 1,5.

No período findo em 30 de junho de 2020, a Companhia cumpriu integralmente todas as cláusulas restritivas relacionadas aos empréstimos e financiamentos.

Conciliação da movimentação patrimonial com os fluxos de caixa decorrentes de atividades de financiamento

	Fluxo de caixa					30/06/2020
	31/03/2020	Juros incorridos	Pagamentos	Juros pagos	Transferências	
Empréstimos e financiamentos	116.705	1.105	(9.323)	(1.057)	-	107.430
Circulante	50.063	1.105	(9.323)	(1.057)	8.876	49.664
Não circulante	66.642	-	-	-	(8.876)	57.766
Total	116.705	1.105	(9.323)	(1.057)	-	107.430

Notas Explicativas

CTC - Centro de Tecnologia Canavieira S.A.

Notas explicativas às informações contábeis intermediárias individuais e consolidadas
30 de junho de 2020
(Em milhares de reais)

15. Provisão para processos judiciais

A Companhia, no curso normal de suas atividades, está sujeita a processos judiciais de naturezas tributária, trabalhista, cível entre outros. A Administração, apoiada na opinião de seus assessores legais e, quando aplicável, fundamentada em pareceres específicos emitidos por especialistas, avalia a expectativa do desfecho dos processos em andamento e determina a necessidade ou não de constituição de provisão para contingências.

Em 30 de junho de 2020, se encontra provisionado o montante de R\$ 1.791 (Idem em 31 de março de 2020), o qual, na opinião da Administração e de assessores legais, é suficiente para fazer face às perdas esperadas com o desfecho dos processos trabalhistas em andamento. A contrapartida do ajuste da contingência foi efetuado na conta de despesas administrativas e com vendas. Se encontra registrados na rubrica de depósitos judiciais referentes a esses processos, R\$ 1.373 em 30 de junho de 2020 (R\$ 1.363 em 31 de março de 2020) conforme nota explicativa 6 outras contas a receber.

Adicionalmente, a Companhia está sujeita a processos judiciais classificados como possível, sendo as de natureza Tributária Federal, atualizado por Selic no decorrer do período, no montante de R\$ 58.945 (R\$ 58.518 em 31 de março de 2020), e trabalhista, no montante de R\$ 1.159 (1.151 em 31 de março de 2020), em diversas fases do rito processual.

16. Patrimônio líquido

a) Capital social

O capital social da Companhia é de R\$ 562.202 (idêntico em 31 de março de 2020), representado por 801.870 ações, sendo todas ordinárias nominativas, sem valor nominal

Destinação do lucro:

b) Reserva legal

Em 30 de junho de 2020, a Companhia tem registrado na rubrica de Reserva legal o valor de R\$ 2.113 (idêntico em 31 de março de 2020)

Reserva de integralidade do patrimônio líquido

O Estatuto Social da Companhia prevê que o lucro remanescente após destinações legais poderá ser destinado pelos acionistas em Assembleia Geral Ordinária mediante proposta do Conselho de Administração, observado o limite do capital social para uma reserva estatutária denominada Reserva de Integralidade do Patrimônio Líquido.

Em 18 de junho de 2020 o Conselho de Administração definiu o percentual de 100%, após destinações legais, para constituição desta reserva.

Notas Explicativas

CTC - Centro de Tecnologia Canavieira S.A.

Notas explicativas às informações contábeis intermediárias individuais e consolidadas
30 de junho de 2020
(Em milhares de reais)

16. Patrimônio líquido--Continuação

c) Lucro líquido por ação

A tabela abaixo reconcilia o lucro líquido do período com os valores usados para calcular o lucro líquido por ação básico e diluído:

	Controladora e Consolidado	Controladora e Consolidado
	30/06/2020	31/03/2020
Lucro líquido do período atribuível aos acionistas da Companhia (a)	18.731	7.527
Média ponderada de ações em circulação (b)	801.870	801.870
Lucro líquido por ação ordinária em (a) / (b) x 1000	23,36	9,39

17. Segmentos operacionais (consolidado e controladora)

A Administração da Companhia baseia seus relatórios internos gerenciais para tomada de decisões nas próprias demonstrações contábeis individuais e consolidadas, na mesma base em que essas declarações são divulgadas, ou seja, apenas um segmento seguindo o CPC 22 - Informações por segmento, considerado internamente como cobrança de *royalties*. Outras receitas não são relevantes.

Quanto às informações sobre os principais clientes, em função da própria atividade, a Companhia não possui, individualmente, clientes que representam mais de 10% da receita total consolidada.

18. Receita operacional

	Consolidado e controladora	
	30/06/2020	30/06/2019
Receitas de <i>royalties</i>	55.378	16.233
Receitas de <i>royalties</i> - partes relacionadas (nota explicativa no 29)	15.515	38.021
Outras Receitas	566	302
Impostos	(6.849)	(5.206)
Receita operacional líquida	64.610	49.350

Notas Explicativas

CTC - Centro de Tecnologia Canavieira S.A.

Notas explicativas às informações contábeis intermediárias individuais e consolidadas
30 de junho de 2020
(Em milhares de reais)

19. Despesas operacionais por natureza

	Consolidado		Controladora	
	30/06/2020	30/06/2019	30/06/2020	30/06/2019
Despesas com pessoal	(16.849)	(17.499)	(16.565)	(17.499)
Serviços contratados	(8.231)	(8.836)	(7.843)	(8.836)
Despesas com materiais	(1.546)	(1.350)	(1.385)	(1.350)
Depreciação e amortização	(6.572)	(9.095)	(6.167)	(9.095)
Despesas gerais	(2.925)	(4.145)	(2.697)	(2.928)
	(36.123)	(40.925)	(34.657)	(39.708)
Reconciliação com as despesas operacionais classificadas por função:				
Custo de desenvolvimento e serviços prestados	(21.178)	(25.129)	(20.684)	(25.129)
Despesas administrativas	(14.945)	(15.796)	(13.973)	(14.579)
	(36.123)	(40.925)	(34.657)	(39.708)

20. Financeiras Líquidas

	Consolidado		Controladora	
	30/06/2020	30/06/2019	30/06/2020	30/06/2019
Receita com aplicações financeiras	1.861	4.121	1.861	4.121
Outras receitas financeiras	559	1.187	559	1.187
Receitas financeiras	2.420	5.308	2.420	5.308
Despesas bancárias	(790)	(845)	(790)	(845)
Juros sobre empréstimos	(1.054)	(1.511)	(1.054)	(1.511)
Outras despesas financeiras	(27)	(47)	(16)	(47)
Despesas financeiras	(1.871)	(2.403)	(1.860)	(2.403)
Financeiras Líquidas	549	2.905	560	2.905

Notas Explicativas

CTC - Centro de Tecnologia Canavieira S.A.

Notas explicativas às informações contábeis intermediárias individuais e consolidadas
30 de junho de 2020
(Em milhares de reais)

21. Instrumentos financeiros

a) Classificação contábil e valores justos

A tabela a seguir apresenta os valores contábeis e os valores justos dos ativos e passivos financeiros, incluindo os seus níveis na hierarquia do valor justo.

Consolidado		Valor contábil		Valor justo	
		30 de junho de 2020	31 de março de 2020	30 de junho de 2020 Nível 2	31 de março de 2020 Nível 2
Ativos financeiros mensurados ao valor justo					
Caixa e equivalentes de caixa (aplicações financeiras)	Valor justo por meio de resultado	238.802	265.779	238.802	265.779
Aplicações financeiras	Valor justo por meio de resultado	35.807	38.898	35.807	38.898
Ativos financeiros não mensurados ao valor justo					
Caixa e equivalentes de caixa, exceto aplicações financeiras	Custo amortizado	2.280	192	-	-
Contas a receber	Custo amortizado	129.130	78.214	-	-
Outras contas a receber	Custo amortizado	13.506	11.316	-	-
Passivos financeiros não mensurados ao valor justo					
Empréstimos e financiamentos	Custo amortizado	107.430	116.705	-	-
Fornecedores	Custo amortizado	10.207	11.497	-	-
Outras contas a pagar	Custo amortizado	2.726	2.770	-	-
Controladora		Valor contábil		Valor justo	
		30 de junho de 2020	31 de março de 2020	30 de junho de 2020 Nível 2	31 de março de 2020 Nível 2
Ativos financeiros mensurados ao valor justo					
Caixa e equivalentes de caixa (aplicações financeiras)	Valor justo por meio de resultado	216.802	265.779	216.802	265.779
Instrumentos financeiros	Valor justo por meio de resultado	35.807	38.898	35.807	38.898
Ativos financeiros não mensurados ao valor justo					
Caixa e equivalentes de caixa, exceto aplicações financeiras	Custo amortizado	1.519	114	-	-
Contas a receber	Custo amortizado	129.130	78.214	-	-
Outras contas a receber	Custo amortizado	13.506	11.316	-	-
Passivos financeiros não mensurados ao valor justo					
Empréstimos e financiamentos	Custo amortizado	107.430	116.705	-	-
Fornecedores	Custo amortizado	7.792	8.258	-	-
Outras contas a pagar	Custo amortizado	2.795	5.346	-	-

Notas Explicativas

CTC - Centro de Tecnologia Canavieira S.A.

Notas explicativas às informações contábeis intermediárias individuais e consolidadas
30 de junho de 2020
(Em milhares de reais)

21. Instrumentos financeiros--Continuação

a) Classificação contábil e valores justos--Continuação

Valor justo versus valor contábil

Os valores contábeis, referentes aos instrumentos financeiros constantes no balanço patrimonial, quando comparados com os valores que poderiam ser obtidos na sua negociação em um mercado ativo ou, na ausência destes, com o valor presente líquido ajustado com base na taxa vigente de juros no mercado, se aproximam, substancialmente, de seus correspondentes valores de mercado.

b) Gerenciamento dos riscos financeiros

A Companhia apresenta exposição para os seguintes riscos resultantes de instrumentos financeiros:

- Risco de crédito;
- Risco de liquidez; e
- Risco de mercado.

Essa nota apresenta informações sobre a exposição da Companhia para cada um dos riscos acima, os objetivos da Companhia, políticas e processos para a mensuração e gerenciamento de riscos e gerenciamento do capital da Companhia.

c) Estrutura do gerenciamento de risco

A Administração tem responsabilidade global pelo estabelecimento e supervisão da estrutura de gerenciamento de risco da Companhia. A Administração é responsável pelo desenvolvimento e acompanhamento das políticas de gerenciamento de risco. Os gestores de cada departamento se reportam regularmente a Administração sobre as suas atividades.

As políticas de gerenciamento de risco da Companhia são estabelecidas para identificar e analisar os riscos enfrentados pela Companhia, para definir limites e controles de riscos apropriados, e para monitorar riscos e aderência aos limites. As políticas e sistemas de gerenciamento de riscos são revisados frequentemente para refletir mudanças nas condições de mercado e nas atividades da Companhia.

Notas Explicativas

CTC - Centro de Tecnologia Canavieira S.A.

Notas explicativas às informações contábeis intermediárias individuais e consolidadas
30 de junho de 2020
(Em milhares de reais)

21. Instrumentos financeiros--Continuação

d) Risco de crédito

Risco de crédito é o risco de a Companhia incorrer em perdas caso um cliente ou contraparte em um instrumento financeiro falhe em cumprir com suas obrigações contratuais, que surgem principalmente do contas a receber de clientes e outros recebíveis e caixa e equivalentes de caixa.

Exposição a riscos de crédito

O valor contábil dos ativos financeiros representa a exposição máxima do crédito.

Riscos de crédito

A Companhia restringe sua exposição a riscos de crédito associados a bancos e a aplicações financeiras, efetuando seus investimentos em instituições financeiras de grande porte. Com relação às contas a receber, a Companhia restringe sua exposição a riscos de crédito por meio de vendas para uma base ampla de clientes e realização contínua de análises de crédito. Em 30 de junho de 2020, não havia nenhuma concentração de risco de crédito relevante associado a clientes.

Instrumentos financeiros que potencialmente sujeitam a Companhia à concentração de risco de crédito consistem, principalmente, em saldo em bancos, aplicações financeiras e créditos perante clientes. O saldo de contas a receber está distribuído em diversos clientes.

Ativos	Nota	Consolidado		Controladora	
		30/06/2020	31/03/2020	30/06/2020	31/03/2020
Caixa e equivalentes de caixa, exceto aplicações financeiras	4	2.280	192	1.519	114
Caixa e equivalentes de caixa (aplicações financeiras)	4	238.802	265.779	216.802	265.779
Instrumentos financeiros	5	35.807	38.898	35.807	38.898
Contas a receber	6	129.130	78.214	129.130	78.214
Outras contas a receber	7	13.506	11.316	13.506	11.316
		419.525	394.399	396.764	394.321

Contas a receber de clientes e outros recebíveis

A despesa com a constituição dessa provisão de perdas foi registrada na rubrica de outras receitas (despesas) operacionais na demonstração do resultado. Quando esgotados os esforços para recuperação das contas a receber de clientes, os valores creditados nessa provisão são, em geral, revertidos contra a baixa definitiva do título.

Notas Explicativas

CTC - Centro de Tecnologia Canavieira S.A.

Notas explicativas às informações contábeis intermediárias individuais e consolidadas
30 de junho de 2020
(Em milhares de reais)

21. Instrumentos financeiros--Continuação

d) Risco de crédito--Continuação

Contas a receber de clientes e outros recebíveis--Continuação

A composição por vencimento dos empréstimos e recebíveis na data das demonstrações financeiras para os quais não foram reconhecidas perdas por redução no valor recuperável era a seguinte:

	<u>Controladora e consolidado</u> 30/06/2020	<u>Controladora e consolidado</u> 31/03/2020
A vencer	65.309	18.610
Vencido de 1 a 30 dias	3.689	1.429
Vencido de 31 a 60 dias	3.470	3.464
Vencido de 61 a 180 dias	4.843	11.601
Vencido de 181 a 360 dias	19.485	12.530
Vencido acima de 360 dias	32.334	30.580
Total (nota explicativa no6)	<u>129.130</u>	<u>78.214</u>
(-) Provisão para perda de crédito esperada - partes relacionadas	(24.014)	(24.014)
(-) Provisão para perda de crédito esperada	<u>(21.848)</u>	<u>(21.848)</u>
Total (nota explicativa no6)	<u>(45.862)</u>	<u>(45.862)</u>
	<u>83.268</u>	<u>32.352</u>

e) Risco de liquidez

A seguir, estão as maturidades contratuais de passivos financeiros, incluindo pagamentos de juros estimados:

Cronograma de amortização da dívida

<u>30 de junho de 2020</u>	<u>Valor contábil</u>	<u>Fluxo de caixa contratual</u>	<u>12 meses</u>	<u>13 a 24 meses</u>	<u>25 a 36 meses</u>	<u>37 a 48 meses</u>
Fornecedores	10.207	10.207	10.207	-	-	-
Empréstimos e financiamentos	107.430	114.949	53.140	38.499	22.225	1.084
<u>31 de março de 2020</u>	<u>Valor contábil</u>	<u>Fluxo de caixa contratual</u>	<u>12 meses</u>	<u>13 a 24 meses</u>	<u>25 a 36 meses</u>	<u>37 a 48 meses</u>
Fornecedores	11.497	11.497	11.497	-	-	-
Empréstimos e financiamentos	116.705	124.874	53.568	38.512	30.082	2.712

Notas Explicativas

CTC - Centro de Tecnologia Canavieira S.A.

Notas explicativas às informações contábeis intermediárias individuais e consolidadas
30 de junho de 2020
(Em milhares de reais)

21. Instrumentos financeiros--Continuação

f) Risco de mercado

Risco de mercado são as alterações nos preços de mercado, tais como as taxas de juros que impactam nos ganhos da Companhia ou no valor de suas participações em instrumentos financeiros. O objetivo do gerenciamento de risco de mercado é gerenciar e controlar as exposições a riscos de mercados, dentro de parâmetros aceitáveis, e ao mesmo tempo otimizar o retorno. Pelas transações e operações em aberto, o risco relevante é o risco da taxa de juros.

Risco de taxa de juros

Risco de taxa de juros é o risco de a Companhia vir a sofrer perdas econômicas devido às alterações adversas nas taxas de juros, que podem ser ocasionadas por fatores relacionados a crises econômicas e/ou alterações na política monetária no mercado interno. Essa exposição refere-se, principalmente, a mudanças nas taxas de juros de mercado que afetem os passivos da Companhia indexados pelo CDI - Certificado de Depósito Interbancário.

Perfil

Na data das demonstrações financeiras, o perfil dos instrumentos financeiros remunerados por juros variáveis da Companhia era:

Consolidado e controladora	Risco	Valor contábil	
		30/06/2020	31/03/2020
Instrumentos de taxa pré-fixada			
Fornecedores		10.207	9.247
Empréstimos e financiamentos		98.451	144.797
Instrumentos de taxa variável			
Aplicação financeira (instrumentos financeiros e caixa e equivalentes de caixa)	CDI	274.609	304.677
Empréstimos e financiamentos	TJLP	8.978	8.978

Análise de sensibilidade

A Companhia possui R\$ 274.609 de aplicações financeiras a CDI e R\$ 8.978 de empréstimos e financiamentos indexados à taxa pós-fixada, substancialmente a TJLP. No quadro abaixo são considerados três cenários, considerando as variações percentuais do CDI e TJLP, sendo o cenário provável 10% superior à taxa média de juros efetivos em 2020. Os demais cenários consideram uma valorização do CDI e TJLP em 25% e 50% sobre essa taxa e representam o impacto das despesas financeiras em resultado do período e patrimônio líquido.

Notas Explicativas**CTC - Centro de Tecnologia Canavieira S.A.**

Notas explicativas às informações contábeis intermediárias individuais e consolidadas
30 de junho de 2020
(Em milhares de reais)

21. Instrumentos financeiros--Continuaçãof) Risco de mercado--Continuação*Risco de taxa de juros sobre ativos e passivos financeiros - Depreciação das taxas*

Instrumentos	Exposição 30/06/2020	Risco	Cenários					
			Provável		Redução do Índice em 25%		Redução do Índice em 50%	
			%	Valor	Valor	%	Valor	
Ativo Financeiros								
Aplicação financeira (instrumentos financeiros e caixa e equivalentes de caixa)	274.609	Redução CDI	5,94	16.312	4,46	12.234	2,97	8.156
Passivos Financeiros								
Empréstimos e financiamentos	8.978	Redução TJLP	5,95	(534)	4,4625	(401)	2,98	(267)
Resultado financeiro projetado				16.846		12.635		8.423
Impacto no resultado e no patrimônio líquido				-		(4.212)		(8.423)
	Exposição 31/03/2020	Risco	Cenários					
			Provável		Redução do Índice em 25%		Redução do Índice em 50%	
			%	Valor	Valor	%	Valor	
Ativo Financeiros								
Aplicação financeira (instrumentos financeiros e caixa e equivalentes de caixa)	304.677	Redução CDI	5,94	18.098	4,46	13.573	2,97	9.049
Passivos Financeiros								
Empréstimos e financiamentos	8.978	Redução TJLP	5,95	(534)	4,4625	(401)	2,98	(267)
Resultado financeiro projetado				18.632		13.974		9.316
Impacto no resultado e no patrimônio líquido				-		(4.658)		(9.316)

Notas Explicativas

CTC - Centro de Tecnologia Canavieira S.A.

Notas explicativas às informações contábeis intermediárias individuais e consolidadas
30 de junho de 2020
(Em milhares de reais)

21. Instrumentos financeiros--Continuação

f) Risco de mercado--Continuação

Risco de taxa de juros sobre ativos e passivos financeiros - Apreciação das taxas

Instrumentos	Exposição 30/06/2020	Risco	Provável		Cenários		Aumento do Índice	
			%	Valor	Aumento do Índice em 25%	Aumento do Índice em 50%		
Ativo Financeiros								
Aplicação financeira (instrumentos financeiros e caixa e equivalentes de caixa)	274.609	Redução CDI	5,94	16.312	7,43	20.390	8,91	24.468
Passivos Financeiros								
Empréstimos e financiamentos	8.978	Redução TJLP	5,95	(534)	7,4375	(668)	8,93	(801)
Resultado financeiro projetado				16.846		21.058		25.269
Impacto no resultado e no patrimônio líquido				-		4.212		8.423

Instrumentos	Exposição 31/03/2020	Risco	Provável		Cenários		Aumento do Índice	
			%	Valor	Aumento do Índice em 25%	Aumento do Índice em 50%		
Ativo Financeiros								
Aplicação financeira (instrumentos financeiros e caixa e equivalentes de caixa)	304.677	Redução CDI	5,94	18.098	7,43	22.622	8,91	27.147
Passivos Financeiros								
Empréstimos e financiamentos	8.978	Redução TJLP	5,95	(534)	7,4375	(668)	8,93	(801)
Resultado financeiro projetado				18.632		23.290		27.948
Impacto no resultado e no patrimônio líquido				-		4.658		9.316

O objetivo da Companhia é administrar o risco operacional para evitar a ocorrência de prejuízos financeiros e danos à reputação da Companhia e buscar eficácia de custos e para evitar procedimentos de controle que restrinjam iniciativas tecnológicas.

g) Gestão de capital

Os objetivos da Companhia ao administrar o capital são os de salvaguardar a capacidade de sua continuidade para oferecer retorno aos acionistas e benefícios às outras partes interessadas, bem como otimizar a estrutura de capital com foco na manutenção de indicadores monitorados pela Gerência Financeira e Administração. Esses indicadores correspondem aos índices:

De liquidez corrente (ativo circulante pelo passivo circulante)

Maior ou igual a 1

Notas Explicativas

CTC - Centro de Tecnologia Canavieira S.A.

Notas explicativas às informações contábeis intermediárias individuais e consolidadas
30 de junho de 2020
(Em milhares de reais)

21. Instrumentos financeiros--Continuação

g) Gestão de capital--Continuação

Os índices de liquidez e alavancagem estão demonstrados abaixo:

	Consolidado		Controladora	
	30/06/2020	31/03/2020	30/06/2020	31/03/2020
Ativo circulante	328.060	295.498	327.290	295.399
Passivo circulante	114.046	103.496	109.671	102.058
Índice de liquidez	2,88	2,86	2,98	2,89

22. Partes relacionadas

a) Controladora e controlador final

O grupo de Controladores finais é formado pelo bloco de controle, constituído pelos acionistas: Grupo Raízen, Copersucar S.A., Grupo São Martinho, Guarani S.A., Grupo Bunge e S.A. Usina Coruripe Açúcar e Álcool.

b) Remuneração do pessoal chave da Administração

A remuneração paga para Administração é definida na Assembleia Geral dos Acionistas e os valores pagos no período a título de remuneração foram R\$ 1.534 (R\$ 1.763 em 30 de junho 2019).

c) Outras transações com partes relacionadas

Os principais saldos de ativos e passivos bem como as transações que influenciaram o resultado do exercício decorrem de transações com a Companhia e suas partes relacionadas, para os respectivos tipos de operações:

Notas Explicativas**CTC - Centro de Tecnologia Canavieira S.A.**

Notas explicativas às informações contábeis intermediárias individuais e consolidadas
30 de junho de 2020
(Em milhares de reais)

22. Partes relacionadas--Continuaçãoc) Outras transações com partes relacionadas--Continuação

<u>Contas a receber (nota explicativa 5)</u>	<u>30/06/2020</u>	<u>31/03/2020</u>
Grupo Eth	9.322	7.495
Grupo Virgolino de Oliveira	8.220	8.220
Grupo Biosev	7.299	5.121
Grupo Bunge	4.500	-
Usina Alvorada Açúcar e Álcool Ltda	4.291	4.343
Grupo São Martinho	3.733	141
Grupo Raízen	3.727	492
Grupo Adecoagro	3.609	1.423
Ferrari Agroindustrial S.A.	3.018	3.709
Pedra Agroindustrial	2.649	45
Tonon Bioenergia S.A.	2.284	2.284
Grupo Tereos	2.213	-
Usina Ipiranga de Açúcar e Álcool S.A.	2.106	322
Cocal Comercio E Industria Canaã Açucar E Alcool S.A.	1.771	-
Usina Santa Rosa S.A.	1.728	1.728
Noble Do Brasil S.A	1.726	-
Grupo Bp	1.531	-
Jalles Machado S.A.	1.487	1.392
Grupo Alto Alegre	1.482	120
Usina De Açucar Santa Terezinha Ltda	1.448	-
S.A. Usina Coruripe Açúcar E Alcool	1.406	1.606
Nova America Agricola Ltda	1.220	1.024
Usina Santa Fé S.A.	1.100	551
Grupo Baldin	1.033	1.033
Usina Açucareira Furlan S.A.	942	942
Grupo Unialco	843	660
Usina Batatais S.A. Açúcar E Álcool	828	776
Usina Melhoramentos	807	364
Usina Açucareira São Manoel S.A.	752	733
Zilor	751	-
Denusa - Destilaria Nova União S.A.	728	678
Dacalda Açúcar E Alcool Ltda	544	502
Usina Uberaba S.A.	500	58
Usina Açucareira Ester S.A.	464	267
J. Pilon Açucar E Alcool	464	108
Goiasa Goiatuba Álcool Ltda.	451	-
Usina São Francisco S.A	399	-
Usina Santo Antônio S.A	347	-
Wd Agroindustrial Ltda	340	331
Antonio Ruette Agroindustrial Ltda	338	317
Usina Santa Adelia S.A.	301	282
U.S.A. - Usina Santo Angelo Ltda	260	247
Santa Vitória Açucar E Alcool Ltda	224	209
Usj - Açucar E Alcool S.A.	218	-
Naoum	156	-
Usina Petribu S/A	143	-
Agropeu - Agroindustrial de Pompeu S/A	135	133
Usina Maringa	121	-
Usina Santa Lucia S.A.	66	62
Companhia Muller de Bebidas	52	-
Usina Trapiche S.A	20	-
Lasa Linhares Agroindustrial S.A	18	-
Alcon - Cia de Álcool Conceição da Barra	3	-
	84.118	47.718
Curto prazo	78.960	43.220
Longo Prazo	5.158	4.498

Notas Explicativas**CTC - Centro de Tecnologia Canavieira S.A.**

Notas explicativas às informações contábeis intermediárias individuais e consolidadas
30 de junho de 2020
(Em milhares de reais)

22. Partes relacionadas--Continuaçãoc) Outras transações com partes relacionadas--Continuação

Parte substancial das operações da Companhia são realizadas com partes relacionadas, sendo as receitas entre os acionistas:

Receitas (Nota Explicativas Nº 18)	30/06/2020	30/06/2020
Grupo Bunge	4.500	3.492
Grupo Biosev	4.103	3.721
Grupo Raízen	3.727	2.999
Pedra Agroindustrial	2.604	2.244
Grupo São Martinho	2.531	3.193
Grupo Tereos	2.213	1.831
Grupo Adecoagro	2.185	1.177
Grupo Eth	1.827	1.349
Usina Ipiranga de Açúcar e Álcool S.A.	1.784	1.316
Cocal Comercio E Industria Canaã Açucar E Alcool S.A.	1.771	1.333
Noble Do Brasil S.A	1.726	1.363
Grupo Alto Alegre	1.660	1.080
Grupo Bp	1.531	1.243
Jalles Machado S.A.	1.487	1.349
Usina de Açúcar Santa Terezinha Ltda	1.448	1.284
S.A. Usina Coruripe Açúcar E Alcool	1.387	1.207
Usina Batatais S.A. Açúcar E Álcool	828	545
Usina Melhoramentos	807	456
Nova America Agrícola Ltda	780	791
Ferrari Agroindustrial S.A.	578	406
Usina Santa Fé S.A.	549	492
Goiasa Goiatuba Álcool Ltda.	451	337
Usina Uberaba S.A.	442	347
Usina São Francisco S.A	399	378
Usina Açucareira Ester S.A.	373	415
J. Pilon Açúcar E Álcool	355	320
Usina Santo Antônio S.A	347	380
Antonio Ruette Agroindustrial Ltda	338	308
Usina Santa Adelia S.A.	301	227
Usina Açucareira S. Manoel S.A.	298	235
Santa Vitória Açucar E Alcool Ltda	224	74
USJ - Açúcar E Álcool S.A.	218	135
U.S.A. - Usina Santo Angelo Ltda	213	146
Denusa - Destilaria Nova União S.A.	171	152
Wd Agroindustrial Ltda	138	76
Dacalda Açúcar E Alcool Ltda	134	113
Usina Maringa	121	109
Usina Santa Lucia S.A.	66	63
Companhia Muller de Bebidas	52	-
Agropeu - Agroindustrial de Pompeu S/A	40	30
Usina Trapiche S.A	20	18
Lasa Linhares Agroindustrial S.A	18	22
Alcon - Cia de Álcool Conceição da Barra	3	3
Zilor	-	545
Usina Açucareira Furlan S.A.	-	189
Usina Alvorada Açúcar e Álcool Ltda	-	379
Grupo Unialco	-	149
Total Geral	44.748	38.021

Notas Explicativas

CTC - Centro de Tecnologia Canavieira S.A.

Notas explicativas às informações contábeis intermediárias individuais e consolidadas
30 de junho de 2020
(Em milhares de reais)

22. Partes relacionadas--Continuação

c) Outras transações com partes relacionadas--Continuação

Contas a Receber e Receita - Contratos de Royalties

Operações com licenciamento de variedades de cana de açúcar e de tecnologia. Os *royalties* são reconhecidos pelo regime de competência em conformidade com a essência do acordo.

A companhia possui registrados na rubrica de dividendos a pagar o montante de R\$ 5.654 (5.712 em 31 de março de 2020).

	Controladora e consolidado	
	30/06/2020	31/03/2020
Passivo de arrendamento (NE 11)	20.794	21.610
Circulante	3.038	3.038
Não circulante	17.756	18.572

23. Seguros

A Companhia possui um programa de seguros e gerenciamento de risco que proporciona cobertura e proteção compatíveis com seus ativos patrimoniais e sua operação.

As coberturas contratadas são baseadas em avaliação de riscos e perdas sendo as modalidades de seguro contratadas consideradas, pela Administração, suficientes para cobrir os eventuais sinistros que possam ocorrer, tendo em vista a natureza das atividades da Companhia.

Em 30 de junho de 2020, a cobertura de seguros contra riscos operacionais era composta por R\$ 36.000 para danos materiais e R\$ 37.000 para responsabilidade civil.

* * *

Notas Explicativas

CTC - Centro de Tecnologia Canavieira S.A.

Notas explicativas às informações contábeis intermediárias individuais e consolidadas
30 de junho de 2020
(Em milhares de reais)

CTC - Centro de Tecnologia Canavieira S.A.
CNPJ N° 06.981.381/0001-13

Conselho da Administração

Conselheiros

Pedro Isamu Mizutani - Presidente do Conselho

Fábio Venturelli - Vice-Presidente do Conselho

Luis Roberto Pogetti - Conselheiro

Mario Luiz Lorencatto - Conselheiro

Mario Lindenhayn - Conselheiro

Otávio Lage de Siqueira Filho - Conselheiro

Juliana Sá Vieira Baiardi - Conselheiro

Pierre Louis Joseph Santoul - Conselheiro

Fabio Lopes Junior - Conselheiro

Pedro Wongtschowski - Conselheiro Independente

Fernando de Castro Reinach - Conselheiro Independente

Rodrigo Correia Barbosa - Conselheiro Observador

Paulo Meneguetti - Conselheiro Observador

Juan José Blanchard - Conselheiro Observador

Diretoria Executiva

Diretor-presidente

José Gustavo Teixeira Leite

Diretores

Viler Corrêa Janeiro

Rinaldo Pecchio Jr

Contador responsável: Evandro Rodrigues Ferreira
CRC 1SP270523/O-7

Pareceres e Declarações / Relatório da Revisão Especial - Sem Ressalva

Relatório sobre a revisão de informações trimestrais

Ao

Conselho de Administração e à Diretoria Executiva do

CTC - Centro de Tecnologia Canaveira S.A.

Fazenda Santo Antonio, s/nº - Bloco 1 Bairro Santo Antonio

Piracicaba - SP

Introdução

Revisamos as informações contábeis intermediárias, individuais e consolidadas, do CTC - Centro de Tecnologia Canaveira S.A. (Companhia), contidas no Formulário de Informações Trimestrais (ITR) referente ao trimestre findo em 30 de junho de 2020, que compreendem o balanço patrimonial em 30 de junho de 2020 e as respectivas demonstrações do resultado, do resultado abrangente, das mutações do patrimônio líquido e dos fluxos de caixa para o período de três meses findo naquela data, incluindo as notas explicativas.

A administração é responsável pela elaboração das informações contábeis intermediárias, individuais e consolidadas, de acordo com a NBC TG 21 Demonstração Intermediária e com a norma internacional IAS 34 Interim Financial Reporting, emitida pelo International Accounting Standards Board (IASB), assim como pela apresentação dessas informações de forma condizente com as normas expedidas pela Comissão de Valores Mobiliários, aplicáveis à elaboração das Informações Trimestrais (ITR). Nossa responsabilidade é a de expressar uma conclusão sobre essas informações contábeis intermediárias, individuais e consolidadas, com base em nossa revisão.

Alcance da revisão

Conduzimos nossa revisão de acordo com as normas brasileiras e internacionais de revisão de informações intermediárias (NBC TR 2410 Revisão de Informações Intermediárias Executada pelo Auditor da Entidade e ISRE 2410 Review of Interim Financial Information Performed by the Independent Auditor of the Entity, respectivamente). Uma revisão de informações intermediárias consiste na realização de indagações, principalmente às pessoas responsáveis pelos assuntos financeiros e contábeis e na aplicação de procedimentos analíticos e de outros procedimentos de revisão. O alcance de uma revisão é significativamente menor do que o de uma auditoria conduzida de acordo com as normas de auditoria e, conseqüentemente, não nos permitiu obter segurança de que tomamos conhecimento de todos os assuntos significativos que poderiam ser identificados em uma auditoria. Portanto, não expressamos uma opinião de auditoria.

Conclusão sobre as informações contábeis intermediárias individuais e consolidadas

Com base em nossa revisão, não temos conhecimento de nenhum fato que nos leve a acreditar que as informações contábeis intermediárias, individuais e consolidadas, incluídas nas informações trimestrais acima referidas não foram elaboradas, em todos os aspectos relevantes, de acordo com a NBC TG 21 e a IAS 34 aplicáveis à elaboração de Informações Trimestrais (ITR), e apresentadas de forma condizente com as normas expedidas pela Comissão de Valores Mobiliários.

Outros assuntos

Demonstrações do valor adicionado

As informações trimestrais acima referidas incluem as demonstrações do valor adicionado (DVA), individuais e consolidadas, referente ao período de três meses findo em 30 de junho de 2020, elaboradas sob a responsabilidade da administração da Companhia e apresentada como informação suplementar para fins de IAS 34. Essas demonstrações foram submetidas a procedimentos de revisão executados em conjunto com a revisão das informações trimestrais, com o objetivo de concluir se elas estão conciliadas com as informações contábeis intermediárias, individuais e consolidadas, e registros contábeis, conforme aplicável, e se sua forma e conteúdo está de acordo com os critérios definidos na NBC TG 09 Demonstração do Valor Adicionado. Com base em nossa revisão, não temos conhecimento de nenhum fato que nos leve a acreditar que essas demonstrações do valor adicionado não foram elaboradas, em todos os aspectos relevantes, segundo os critérios definidos nessa Norma e de forma consistente em relação às informações contábeis intermediárias, individuais e consolidadas, tomadas em conjunto.

Auditoria e revisão dos valores correspondentes

Os balanços patrimoniais individuais e consolidados de 31 de março de 2020, e as demonstrações, individuais e consolidadas, do resultado, do resultado abrangente, das mutações do patrimônio líquido, dos fluxos de caixa e do valor adicionado referentes ao período de três meses findo em 30 de junho de 2020, foram examinados e revisados, respectivamente, por outros auditores independentes, que emitiram relatório de auditoria e de revisão, em 19 de junho de 2020 e 14 de agosto de 2019, respectivamente, sem modificações.

Campinas, 14 de agosto de 2020.

ERNST & YOUNG

Auditores Independentes S.S.

CRC-2SP034519/O-6

José Antonio de A. Navarrete

Contador CRC-1SP198698/O-4

Pareceres e Declarações / Parecer do Conselho Fiscal ou Órgão Equivalente

Não se aplica, pois o Conselho Fiscal da Companhia é de caráter não permanente e, na presente data, não está constituído. As Demonstrações Financeiras são aprovadas pelo Conselho de Administração em Assembleia.

Pareceres e Declarações / Parecer ou Relatório Resumido, se houver, do Comitê de Auditoria (estatutário ou não)

Declaração dos Membros sobre o Parecer dos Auditores Independentes

O Comitê de Auditoria do CTC – Centro de Tecnologia Canavieira S.A., em cumprimento às disposições legais, declara que revisou e endossa sem ressalvas as Demonstrações Financeiras intermediárias referentes ao trimestre findo em 30 de junho de 2020, recomendando ao Conselho de Administração a sua aprovação.

Piracicaba, 14 de agosto de 2020

Bruno Miranda Ribeiro

Gemau Halla

Leonardo Garcia Costa

Priscila Moscardini Soares Diniz

Vanessa Siqueira Samejima

Pareceres e Declarações / Declaração dos Diretores sobre as Demonstrações Financeiras

Declaração dos Diretores sobre as Demonstrações Financeiras

Em observância às disposições constantes da Instrução CVM nº 480, a Diretoria declara que discutiu, reviu e concordou com as Demonstrações Financeiras intermediárias referentes ao trimestre findo em 30 de junho de 2020 e com as opiniões expressas no relatório dos auditores independentes.

Piracicaba, 14 de agosto de 2020

José Gustavo Teixeira Leite – Diretor Presidente

Rinaldo Pecchio Júnior – Diretor Financeiro e de Relações com Investidores

Viler Corrêa Janeiro – Diretor de Negócios

Pareceres e Declarações / Declaração dos Diretores sobre o Relatório do Auditor Independente

Declaração dos Diretores sobre o Parecer dos Auditores Independentes

Os diretores do CTC – Centro de Tecnologia Canavieira S.A. declaram que revisaram e discutiram o parecer dos auditores independentes, tendo aprovado o referido documento.

Piracicaba, 14 de agosto de 2020

José Gustavo Teixeira Leite – Diretor Presidente

Rinaldo Pecchio Júnior – Diretor Financeiro e de Relações com Investidores

Viler Corrêa Janeiro – Diretor de Negócios