

# Índice

## Dados da Empresa

Composição do Capital	1
Proventos em Dinheiro	2

## DFs Individuais

Balanço Patrimonial Ativo	3
Balanço Patrimonial Passivo	5
Demonstração do Resultado	7
Demonstração do Resultado Abrangente	8
Demonstração do Fluxo de Caixa	9

### Demonstração das Mutações do Patrimônio Líquido

DMPL - 01/01/2018 à 31/12/2018	10
DMPL - 01/01/2017 à 31/12/2017	11
Demonstração do Valor Adicionado	12

## DFs Consolidadas

Balanço Patrimonial Ativo	13
Balanço Patrimonial Passivo	15
Demonstração do Resultado	17
Demonstração do Resultado Abrangente	19
Demonstração do Fluxo de Caixa	20

### Demonstração das Mutações do Patrimônio Líquido

DMPL - 01/01/2018 à 31/12/2018	21
DMPL - 01/01/2017 à 31/12/2017	22
Demonstração do Valor Adicionado	23

Relatório da Administração	24
Notas Explicativas	26
Comentário Sobre o Comportamento das Projeções Empresariais	67
Proposta de Orçamento de Capital	68
Outras Informações que a Companhia Entenda Relevantes	82

## Pareceres e Declarações

Relatório do Auditor Independente - Sem Ressalva	87
Parecer do Conselho Fiscal ou Órgão Equivalente	91

## Índice

Parecer ou Relatório Resumido, se houver, do Comitê de Auditoria (estatutário ou não)	92
Declaração dos Diretores sobre as Demonstrações Financeiras	93
Declaração dos Diretores sobre o Relatório do Auditor Independente	94

**Dados da Empresa / Composição do Capital**

<b>Número de Ações (Unidades)</b>	<b>Último Exercício Social 31/12/2018</b>
<b>Do Capital Integralizado</b>	
Ordinárias	531.294.792
Preferenciais	0
<b>Total</b>	<b>531.294.792</b>
<b>Em Tesouraria</b>	
Ordinárias	1.153.040
Preferenciais	0
<b>Total</b>	<b>1.153.040</b>

**Dados da Empresa / Proventos em Dinheiro**

<b>Evento</b>	<b>Aprovação</b>	<b>Provento</b>	<b>Início Pagamento</b>	<b>Espécie de Ação</b>	<b>Classe de Ação</b>	<b>Provento por Ação (Reais / Ação)</b>
Reunião do Conselho de Administração	12/03/2018	Juros sobre Capital Próprio	04/04/2018	Ordinária		0,02847
Reunião do Conselho de Administração	13/06/2018	Juros sobre Capital Próprio	04/07/2018	Ordinária		0,02712
Assembléia Geral Ordinária e Extraordinária	02/04/2018	Dividendo	04/05/2018	Ordinária		0,00562
Reunião do Conselho de Administração	25/07/2018	Dividendo	05/09/2018	Ordinária		0,05281
Reunião do Conselho de Administração	21/09/2018	Juros sobre Capital Próprio	05/10/2018	Ordinária		0,02737
Reunião do Conselho de Administração	18/12/2018	Dividendo	09/01/2019	Ordinária		0,10952
Reunião do Conselho de Administração	18/12/2018	Juros sobre Capital Próprio	09/01/2019	Ordinária		0,02522
Assembléia Geral Ordinária	01/04/2019	Dividendo	03/05/2019	Ordinária		0,01081
Assembléia Geral Ordinária	01/04/2019	Dividendo	03/05/2019	Ordinária		0,04149

**DFs Individuais / Balanço Patrimonial Ativo****(Reais Mil)**

<b>Código da Conta</b>	<b>Descrição da Conta</b>	<b>Último Exercício 31/12/2018</b>	<b>Penúltimo Exercício 31/12/2017</b>
1	Ativo Total	1.571.572	1.362.352
1.01	Ativo Circulante	625.663	588.668
1.01.01	Caixa e Equivalentes de Caixa	16.597	16.112
1.01.02	Aplicações Financeiras	422.508	404.847
1.01.02.01	Aplicações Financeiras Avaliadas a Valor Justo através do Resultado	422.508	404.847
1.01.02.01.03	Aplicações Financeiras Garantidoras de Provisões Técnicas	115.490	45.360
1.01.02.01.04	Aplicações Financeiras Livres	307.018	359.487
1.01.03	Contas a Receber	142.313	130.637
1.01.03.01	Clientes	135.594	124.208
1.01.03.01.01	Contraprestações Pecuniárias a Receber	174.848	166.190
1.01.03.01.02	(-) Provisões para Perdas sobre Créditos	-49.181	-46.760
1.01.03.01.03	Participação de Beneficiários em Eventos/Sinistros Indenizáveis	2.452	1.231
1.01.03.01.05	Operadoras de Planos de Assitência à Saúde	7.475	3.547
1.01.03.02	Outras Contas a Receber	6.719	6.429
1.01.03.02.01	Adiantamentos a Fornecedores	343	964
1.01.03.02.02	Adiantamentos a Funcionários	5.101	4.466
1.01.03.02.03	Demais Créditos a Receber	1.275	999
1.01.06	Tributos a Recuperar	20.134	20.636
1.01.06.01	Tributos Correntes a Recuperar	20.134	20.636
1.01.06.01.01	Créditos Tributários e Previdenciários	20.134	20.636
1.01.07	Despesas Antecipadas	24.111	16.436
1.01.07.01	Despesas de Comercialização Diferidas	22.280	15.092
1.01.07.20	Outras	1.831	1.344
1.02	Ativo Não Circulante	945.909	773.684
1.02.01	Ativo Realizável a Longo Prazo	127.778	183.139
1.02.01.01	Aplicações Financeiras Avaliadas a Valor Justo através do Resultado	0	57.049
1.02.01.01.01	Títulos Designados a Valor Justo	0	57.049
1.02.01.03	Aplicações Financeiras Avaliadas ao Custo Amortizado	15.227	14.636
1.02.01.03.01	Títulos Mantidos até o Vencimento	15.227	14.636
1.02.01.07	Tributos Diferidos	41.271	35.077
1.02.01.07.01	Imposto de Renda e Contribuição Social Diferidos	41.271	35.077
1.02.01.10	Outros Ativos Não Circulantes	71.280	76.377
1.02.01.10.03	Depósitos Judiciais e Fiscais	3.745	4.787
1.02.01.10.04	Outros Créditos a Receber	1.721	1.721
1.02.01.10.05	Títulos e Crédito a Receber	79	79
1.02.01.10.06	Créditos Tributários e Previdenciários	65.735	69.790
1.02.02	Investimentos	262.893	42.536
1.02.02.01	Participações Societárias	262.893	42.536
1.02.02.01.02	Participações em Controladas	259.428	38.421
1.02.02.01.03	Participações em Controladas em Conjunto	3.465	4.115
1.02.03	Imobilizado	11.174	13.943
1.02.03.01	Imobilizado em Operação	11.167	13.673
1.02.03.01.01	Imobilizado de Uso Próprio	9.802	11.216
1.02.03.01.02	Outras Imobilizações	1.365	2.457

**DFs Individuais / Balanço Patrimonial Ativo****(Reais Mil)**

<b>Código da Conta</b>	<b>Descrição da Conta</b>	<b>Último Exercício 31/12/2018</b>	<b>Penúltimo Exercício 31/12/2017</b>
1.02.03.03	Imobilizado em Andamento	7	270
1.02.03.03.01	Imobilizações em Curso	7	270
1.02.04	Intangível	544.064	534.066
1.02.04.01	Intangíveis	544.064	534.066
1.02.04.01.02	Ágio na Aquisição de Investimentos	492.876	492.876
1.02.04.01.03	Desenvolvimento de Sistemas e Licenças de Uso de Softwares e Outros	51.188	41.190

**DFs Individuais / Balanço Patrimonial Passivo****(Reais Mil)**

<b>Código da Conta</b>	<b>Descrição da Conta</b>	<b>Último Exercício 31/12/2018</b>	<b>Penúltimo Exercício 31/12/2017</b>
2	Passivo Total	1.571.572	1.362.352
2.01	Passivo Circulante	478.278	406.079
2.01.01	Obrigações Sociais e Trabalhistas	24.857	24.405
2.01.01.01	Obrigações Sociais	3.366	3.591
2.01.01.01.01	Encargos a Recolher	3.366	3.591
2.01.01.02	Obrigações Trabalhistas	21.491	20.814
2.01.01.02.01	Salários, Férias e Honorários	21.491	20.814
2.01.02	Fornecedores	14.539	12.772
2.01.02.01	Fornecedores Nacionais	14.539	12.772
2.01.02.01.01	Comercialização sobre Operações	6.386	4.953
2.01.02.01.02	Fornecedores de Bens e Serviços	7.241	7.588
2.01.02.01.03	Outros Débitos de Operações de Assistência à Saúde	238	231
2.01.02.01.04	Contraprestações/Prêmios a Restituir	674	0
2.01.03	Obrigações Fiscais	28.058	47.175
2.01.03.01	Obrigações Fiscais Federais	18.715	45.423
2.01.03.01.01	Imposto de Renda e Contribuição Social a Pagar	7.648	35.454
2.01.03.01.02	Demais Obrigações Fiscais Federais	11.067	9.969
2.01.03.03	Obrigações Fiscais Municipais	9.343	1.752
2.01.05	Outras Obrigações	134.792	70.583
2.01.05.02	Outros	134.792	70.583
2.01.05.02.01	Dividendos e JCP a Pagar	71.451	10.165
2.01.05.02.02	Dividendo Mínimo Obrigatório a Pagar	5.741	2.970
2.01.05.02.04	Adiantamentos de Clientes	937	427
2.01.05.02.05	Outras Contas a Pagar	46.691	56.003
2.01.05.02.07	Receita Antecipada de Contraprestações/Prêmios	0	1.018
2.01.05.02.08	Investimento a Pagar	3.500	0
2.01.05.02.09	Contraprestações Contingentes	6.472	0
2.01.06	Provisões	276.032	251.144
2.01.06.02	Outras Provisões	276.032	251.144
2.01.06.02.04	Provisão de Eventos/Sinistros a Liquidar (PESL)	38.352	33.182
2.01.06.02.05	Provisão para Eventos/Sinistros Ocorridos e não Avisados (PEONA)	82.403	81.434
2.01.06.02.06	Provisão de Prêmios/Contraprestações não Ganhas (PPCNG)	155.277	136.528
2.02	Passivo Não Circulante	65.838	33.031
2.02.02	Outras Obrigações	42.497	22.937
2.02.02.02	Outros	42.497	22.937
2.02.02.02.03	Outras Exigibilidades	1.071	1.071
2.02.02.02.04	Honorários a Pagar	1.068	1.003
2.02.02.02.05	Opção de Venda em Controlada	26.358	20.863
2.02.02.02.06	Investimento a Pagar	14.000	0
2.02.04	Provisões	23.341	10.094
2.02.04.01	Provisões Fiscais Previdenciárias Trabalhistas e Cíveis	23.341	10.094
2.03	Patrimônio Líquido	1.027.456	923.242
2.03.01	Capital Social Realizado	506.557	506.557
2.03.02	Reservas de Capital	9.206	23.813

**DFs Individuais / Balanço Patrimonial Passivo****(Reais Mil)**

<b>Código da Conta</b>	<b>Descrição da Conta</b>	<b>Último Exercício 31/12/2018</b>	<b>Penúltimo Exercício 31/12/2017</b>
2.03.04	Reservas de Lucros	511.693	392.872
2.03.04.01	Reserva Legal	101.312	101.312
2.03.04.05	Reserva de Retenção de Lucros	0	293.812
2.03.04.07	Reserva de Incentivos Fiscais	129	129
2.03.04.08	Dividendo Adicional Proposto	22.018	0
2.03.04.09	Ações em Tesouraria	-17.012	-2.381
2.03.04.10	Reserva Estatutária de Capital Regulatório	202.623	0
2.03.04.11	Reserva de Investimentos e Expansão	202.623	0

**DFs Individuais / Demonstração do Resultado****(Reais Mil)**

<b>Código da Conta</b>	<b>Descrição da Conta</b>	<b>Último Exercício 01/01/2018 à 31/12/2018</b>	<b>Penúltimo Exercício 01/01/2017 à 31/12/2017</b>
3.01	Receita de Venda de Bens e/ou Serviços	1.519.621	1.415.789
3.01.01	Contraprestações Líquidas	1.600.167	1.471.548
3.01.04	Tributos Diretos de Operações com Planos de Assistência à Saúde	-80.546	-55.759
3.02	Custo dos Bens e/ou Serviços Vendidos	-691.747	-394.850
3.02.01	Eventos Indenizáveis Líquidos	-669.569	-625.986
3.02.02	Encargos Sociais sobre Serviços	0	255.447
3.02.03	Materiais Odontológicos	-14.978	-12.589
3.02.04	Demais Custos Operacionais	-6.231	1.254
3.02.05	Variação da Provisão de Eventos/Sinistros Ocorridos e não Avisados (PEONA)	-969	-12.976
3.03	Resultado Bruto	827.874	1.020.939
3.04	Despesas/Receitas Operacionais	-452.756	-444.881
3.04.01	Despesas com Vendas	-168.464	-146.363
3.04.01.01	Despesas de Comercialização	-168.464	-146.363
3.04.02	Despesas Gerais e Administrativas	-227.221	-227.024
3.04.04	Outras Receitas Operacionais	2.605	1.813
3.04.04.01	Outras Receitas Operacionais de Planos de Assistência à Saúde	318	453
3.04.04.02	Receitas de Assistência à Saúde Não Relacionadas com Planos de Saúde da Operadora	2.287	1.360
3.04.05	Outras Despesas Operacionais	-77.116	-78.510
3.04.05.01	Outorga de Opções de Ações	-8.562	-10.413
3.04.05.02	Provisão para Perdas sobre Créditos	-56.637	-54.948
3.04.05.03	Participações no Resultado	-11.917	-13.149
3.04.06	Resultado de Equivalência Patrimonial	17.440	5.203
3.05	Resultado Antes do Resultado Financeiro e dos Tributos	375.118	576.058
3.06	Resultado Financeiro	24.872	167.678
3.06.01	Receitas Financeiras	31.982	172.481
3.06.02	Despesas Financeiras	-7.110	-4.803
3.07	Resultado Antes dos Tributos sobre o Lucro	399.990	743.736
3.08	Imposto de Renda e Contribuição Social sobre o Lucro	-115.197	-240.817
3.08.01	Corrente	-121.391	-141.641
3.08.02	Diferido	6.194	-99.176
3.09	Resultado Líquido das Operações Continuadas	284.793	502.919
3.11	Lucro/Prejuízo do Período	284.793	502.919
3.99	Lucro por Ação - (Reais / Ação)		
3.99.01	Lucro Básico por Ação		
3.99.01.01	ON	0,53887	0,94731
3.99.02	Lucro Diluído por Ação		
3.99.02.01	ON	0,53488	0,93318

**DFs Individuais / Demonstração do Resultado Abrangente****(Reais Mil)**

<b>Código da Conta</b>	<b>Descrição da Conta</b>	<b>Último Exercício 01/01/2018 à 31/12/2018</b>	<b>Penúltimo Exercício 01/01/2017 à 31/12/2017</b>
4.01	Lucro Líquido do Período	284.793	502.919
4.03	Resultado Abrangente do Período	284.793	502.919

**DFs Individuais / Demonstração do Fluxo de Caixa - Método Indireto****(Reais Mil)**

<b>Código da Conta</b>	<b>Descrição da Conta</b>	<b>Último Exercício 01/01/2018 à 31/12/2018</b>	<b>Penúltimo Exercício 01/01/2017 à 31/12/2017</b>
6.01	Caixa Líquido Atividades Operacionais	320.276	282.347
6.01.01	Caixa Gerado nas Operações	491.860	478.472
6.01.01.01	Lucro (Prejuízo) Líquido do Período	284.793	502.919
6.01.01.02	Depreciações e Amortizações	13.805	7.065
6.01.01.03	Variações Monetárias Líquidas	-946	-123.112
6.01.01.05	Provisões para Contingências (Fiscais, Previdenciárias, Trabalhistas e Cíveis)	11.332	-245.927
6.01.01.06	Resultado na Alienação de Imobilizado e Investimentos	202	38
6.01.01.07	Resultado de Equivalência Patrimonial	-17.440	-5.203
6.01.01.08	Provisão para Perdas sobre Créditos	56.637	54.948
6.01.01.09	Outorga de Opções de Ações	8.562	10.413
6.01.01.10	Variação da Provisão de Eventos/Sinistros Ocorridos e Não Avisados (PEONA)	969	12.976
6.01.01.11	Provisão de Imposto de Renda e Contribuição Social	115.197	240.817
6.01.01.12	Provisão de Prêmios/Contraprestações não Ganhas (PPCNG)	18.749	23.538
6.01.02	Variações nos Ativos e Passivos	-171.584	-196.125
6.01.02.01	Ativos Financeiros ao Valor Justo por Meio do Resultado	39.388	-71.949
6.01.02.02	Contraprestações Pecuniárias, Outros Créditos de Op.Planos de Assist. à Saúde	-68.023	-65.586
6.01.02.03	Outras Contas a Receber, Tributos a Recuperar, Despesas Antecipadas	-7.324	-23.648
6.01.02.05	Realizável a Longo Prazo (Não Circulante)	7.774	-23.510
6.01.02.06	Provisão de Eventos/Sinistros a Liquidar (PESL)	5.170	13.509
6.01.02.09	Obrigações Fiscais (Tributos e Contribuições a Recolher)	8.120	219
6.01.02.10	Obrigações Trabalhistas, Fornecedores, Adtos de Clientes e Outras Contas a Pagar (Débitos Diversos)	-8.810	38.335
6.01.02.11	Exigível a Longo Prazo (Não Circulante)	110	53.786
6.01.02.13	Imposto de Renda e Contribuição Social Pagos	-149.197	-113.540
6.01.02.14	Obrigações Sociais (Encargos a Recolher)	-225	-3.112
6.01.02.15	Comercialização sobre Operações	1.433	-629
6.02	Caixa Líquido Atividades de Investimento	-200.895	-8.143
6.02.01	Aquisição de Imobilizado	-2.064	-2.331
6.02.02	Desenvolvimento de Sistemas e Licenças de Uso de Softwares e Outros	-16.421	-9.384
6.02.06	Aquisição de Investimento	-179.112	0
6.02.07	Dividendos Recebidos de Controladas e Coligadas	8.729	4.707
6.02.08	Adiantamento para Futuro Aumento de Capital/Aumento de Capital em Investida	-11.436	-734
6.02.11	Ativos Financeiros Mantidos até o Vencimento	-591	-401
6.03	Caixa Líquido Atividades de Financiamento	-118.896	-277.903
6.03.01	Dividendos e Juros sobre o Capital Próprio Pagos	-86.716	-279.012
6.03.02	Aquisição de Ações Próprias - em tesouraria	-70.497	0
6.03.04	Recebimento de Outorga de Opções de Ações	38.317	1.109
6.05	Aumento (Redução) de Caixa e Equivalentes	485	-3.699
6.05.01	Saldo Inicial de Caixa e Equivalentes	16.112	19.811
6.05.02	Saldo Final de Caixa e Equivalentes	16.597	16.112

**DFs Individuais / Demonstração das Mutações do Patrimônio Líquido / DMPL - 01/01/2018 à 31/12/2018****(Reais Mil)**

<b>Código da Conta</b>	<b>Descrição da Conta</b>	<b>Capital Social Integralizado</b>	<b>Reservas de Capital, Opções Outorgadas e Ações em Tesouraria</b>	<b>Reservas de Lucro</b>	<b>Lucros ou Prejuízos Acumulados</b>	<b>Outros Resultados Abrangentes</b>	<b>Patrimônio Líquido</b>
5.01	Saldos Iniciais	506.557	21.432	395.253	0	0	923.242
5.03	Saldos Iniciais Ajustados	506.557	21.432	395.253	0	0	923.242
5.04	Transações de Capital com os Sócios	0	-29.238	11.417	-162.758	0	-180.579
5.04.03	Opções Outorgadas Reconhecidas	0	8.562	0	0	0	8.562
5.04.04	Ações em Tesouraria Adquiridas	0	-70.497	0	0	0	-70.497
5.04.05	Ações em Tesouraria Vendidas	0	38.317	0	0	0	38.317
5.04.06	Dividendos	0	0	0	-85.973	0	-85.973
5.04.07	Juros sobre Capital Próprio	0	0	0	-59.627	0	-59.627
5.04.13	Dividendo Adicional Proposto	0	0	22.018	-11.417	0	10.601
5.04.14	Dividendo Complementar ao Mínimo Obrigatório	0	0	0	-5.741	0	-5.741
5.04.15	Dividendo Adicional Proposto (Destinação Reserva de Lucros)	0	0	-10.601	0	0	-10.601
5.04.19	Opção de Venda em Controlada	0	-5.620	0	0	0	-5.620
5.05	Resultado Abrangente Total	0	0	0	284.793	0	284.793
5.05.01	Lucro Líquido do Período	0	0	0	284.793	0	284.793
5.06	Mutações Internas do Patrimônio Líquido	0	0	122.035	-122.035	0	0
5.06.01	Constituição de Reservas	0	0	122.035	-122.035	0	0
5.07	Saldos Finais	506.557	-7.806	528.705	0	0	1.027.456

**DFs Individuais / Demonstração das Mutações do Patrimônio Líquido / DMPL - 01/01/2017 à 31/12/2017****(Reais Mil)**

<b>Código da Conta</b>	<b>Descrição da Conta</b>	<b>Capital Social Integralizado</b>	<b>Reservas de Capital, Opções Outorgadas e Ações em Tesouraria</b>	<b>Reservas de Lucro</b>	<b>Lucros ou Prejuízos Acumulados</b>	<b>Outros Resultados Abrangentes</b>	<b>Patrimônio Líquido</b>
5.01	Saldos Iniciais	506.557	12.554	174.464	0	0	693.575
5.03	Saldos Iniciais Ajustados	506.557	12.554	174.464	0	0	693.575
5.04	Transações de Capital com os Sócios	0	8.878	-35.462	-246.668	0	-273.252
5.04.03	Opções Outorgadas Reconhecidas	0	10.413	0	0	0	10.413
5.04.05	Ações em Tesouraria Vendidas	0	1.109	0	0	0	1.109
5.04.06	Dividendos	0	0	0	-196.051	0	-196.051
5.04.07	Juros sobre Capital Próprio	0	0	0	-47.647	0	-47.647
5.04.16	Dividendo Adicional Pago	0	0	-35.462	0	0	-35.462
5.04.17	Dividendo Complementar ao Mínimo Obrigatório	0	0	0	-2.970	0	-2.970
5.04.19	Opção de Venda em Controlada	0	-2.644	0	0	0	-2.644
5.05	Resultado Abrangente Total	0	0	0	502.919	0	502.919
5.05.01	Lucro Líquido do Período	0	0	0	502.919	0	502.919
5.06	Mutações Internas do Patrimônio Líquido	0	0	256.251	-256.251	0	0
5.06.01	Constituição de Reservas	0	0	256.251	-256.251	0	0
5.07	Saldos Finais	506.557	21.432	395.253	0	0	923.242

**DFs Individuais / Demonstração do Valor Adicionado****(Reais Mil)**

<b>Código da Conta</b>	<b>Descrição da Conta</b>	<b>Último Exercício 01/01/2018 à 31/12/2018</b>	<b>Penúltimo Exercício 01/01/2017 à 31/12/2017</b>
7.01	Receitas	1.543.530	1.416.600
7.01.01	Vendas de Mercadorias, Produtos e Serviços	1.600.167	1.471.548
7.01.04	Provisão/Reversão de Créds. Liquidação Duvidosa	-56.637	-54.948
7.02	Insumos Adquiridos de Terceiros	-959.567	-913.112
7.02.01	Custos Prods., Mercs. e Servs. Vendidos	-669.569	-625.986
7.02.02	Materiais, Energia, Servs. de Terceiros e Outros	-20.457	-17.555
7.02.04	Outros	-269.541	-269.571
7.02.04.01	Outras Receitas (Despesas) Operacionais	1.853	7.400
7.02.04.02	Despesas de Comercialização	-167.077	-145.191
7.02.04.03	Despesas Administrativas	-103.348	-118.804
7.02.04.04	Variação da Provisão de Eventos/Sinistros Ocorridos e Não Avisados (PEONA)	-969	-12.976
7.03	Valor Adicionado Bruto	583.963	503.488
7.04	Retenções	-13.805	-7.065
7.04.01	Depreciação, Amortização e Exaustão	-13.805	-7.065
7.05	Valor Adicionado Líquido Produzido	570.158	496.423
7.06	Vlr Adicionado Recebido em Transferência	49.422	177.684
7.06.01	Resultado de Equivalência Patrimonial	17.440	5.203
7.06.02	Receitas Financeiras	31.982	172.481
7.07	Valor Adicionado Total a Distribuir	619.580	674.107
7.08	Distribuição do Valor Adicionado	619.580	674.107
7.08.01	Pessoal	89.266	82.633
7.08.01.01	Remuneração Direta	65.982	63.490
7.08.01.02	Benefícios	18.479	15.226
7.08.01.03	F.G.T.S.	4.805	3.917
7.08.02	Impostos, Taxas e Contribuições	224.185	67.939
7.08.02.01	Federais	186.961	51.430
7.08.02.02	Estaduais	44	48
7.08.02.03	Municipais	37.180	16.461
7.08.03	Remuneração de Capitais de Terceiros	12.774	10.203
7.08.03.02	Aluguéis	5.664	5.400
7.08.03.03	Outras	7.110	4.803
7.08.03.03.01	Despesas Financeiras	7.110	4.803
7.08.04	Remuneração de Capitais Próprios	284.793	502.919
7.08.04.01	Juros sobre o Capital Próprio	59.627	47.647
7.08.04.02	Dividendos	103.131	199.021
7.08.04.03	Lucros Retidos / Prejuízo do Período	122.035	256.251
7.08.05	Outros	8.562	10.413
7.08.05.01	Outorga de Opções de Ações	8.562	10.413

**DFs Consolidadas / Balanço Patrimonial Ativo****(Reais Mil)**

<b>Código da Conta</b>	<b>Descrição da Conta</b>	<b>Último Exercício 31/12/2018</b>	<b>Penúltimo Exercício 31/12/2017</b>
1	Ativo Total	1.647.584	1.389.568
1.01	Ativo Circulante	702.255	626.227
1.01.01	Caixa e Equivalentes de Caixa	21.142	17.674
1.01.02	Aplicações Financeiras	460.394	418.782
1.01.02.01	Aplicações Financeiras Avaliadas a Valor Justo através do Resultado	460.394	418.782
1.01.02.01.03	Aplicações Financeiras Garantidoras de Provisões Técnicas	121.838	46.843
1.01.02.01.04	Aplicações Financeiras Livres	338.556	371.939
1.01.03	Contas a Receber	166.843	142.320
1.01.03.01	Clientes	154.697	131.036
1.01.03.01.01	Contraprestações Pecuniárias a Receber	178.608	166.463
1.01.03.01.02	(-) Provisão para Perdas sobre Créditos	-51.211	-46.950
1.01.03.01.03	Participação de Beneficiários em Eventos/Sinistros Indenizáveis	3.339	1.231
1.01.03.01.05	Operadoras de Planos de Assitência à Saúde	8.327	4.364
1.01.03.01.06	Outros Créditos com Planos de Assistência a Saúde	15.634	5.928
1.01.03.02	Outras Contas a Receber	12.146	11.284
1.01.03.02.01	Adiantamentos a Fornecedores	587	1.448
1.01.03.02.02	Adiantamentos a Funcionários	6.132	5.551
1.01.03.02.03	Demais Créditos a Receber	5.427	4.285
1.01.04	Estoques	3.112	2.986
1.01.06	Tributos a Recuperar	26.036	27.789
1.01.06.01	Tributos Correntes a Recuperar	26.036	27.789
1.01.06.01.01	Créditos Tributários e Previdenciários	26.036	27.789
1.01.07	Despesas Antecipadas	24.728	16.676
1.01.07.01	Despesas de Comercialização Diferidas	22.280	15.092
1.01.07.20	Outras	2.448	1.584
1.02	Ativo Não Circulante	945.329	763.341
1.02.01	Ativo Realizável a Longo Prazo	160.593	189.688
1.02.01.01	Aplicações Financeiras Avaliadas a Valor Justo através do Resultado	0	57.049
1.02.01.01.01	Títulos Designados a Valor Justo	0	57.049
1.02.01.03	Aplicações Financeiras Avaliadas ao Custo Amortizado	15.227	14.636
1.02.01.03.01	Títulos Mantidos até o Vencimento	15.227	14.636
1.02.01.07	Tributos Diferidos	44.742	37.594
1.02.01.07.01	Imposto de Renda e Contribuição Social Diferidos	44.742	37.594
1.02.01.10	Outros Ativos Não Circulantes	100.624	80.409
1.02.01.10.03	Depósitos Judiciais	14.245	7.496
1.02.01.10.04	Outros Créditos a Receber	20.544	3.044
1.02.01.10.05	Títulos e Créditos a Receber	100	79
1.02.01.10.06	Créditos Tributários e Previdenciários	65.735	69.790
1.02.02	Investimentos	8.054	8.573
1.02.02.01	Participações Societárias	8.054	8.573
1.02.02.01.01	Participações em Coligadas	514	955
1.02.02.01.04	Participações em Controladas em Conjunto	7.540	7.618
1.02.03	Imobilizado	24.314	19.215
1.02.03.01	Imobilizado em Operação	23.561	17.401

**DFs Consolidadas / Balanço Patrimonial Ativo****(Reais Mil)**

<b>Código da Conta</b>	<b>Descrição da Conta</b>	<b>Último Exercício 31/12/2018</b>	<b>Penúltimo Exercício 31/12/2017</b>
1.02.03.01.01	Imobilizado de Uso Próprio	19.969	13.153
1.02.03.01.02	Outras Imobilizações	3.592	4.248
1.02.03.03	Imobilizado em Andamento	753	1.814
1.02.03.03.01	Imobilizado em Curso	753	1.814
1.02.04	Intangível	752.368	545.865
1.02.04.01	Intangíveis	752.368	545.865
1.02.04.01.02	Àgio na Aquisição de Investimentos	647.390	501.597
1.02.04.01.03	Desenvolvimento de Sistemas e Licenças de Uso de Softwares e Outros	104.978	44.268

**DFs Consolidadas / Balanço Patrimonial Passivo****(Reais Mil)**

<b>Código da Conta</b>	<b>Descrição da Conta</b>	<b>Último Exercício 31/12/2018</b>	<b>Penúltimo Exercício 31/12/2017</b>
2	Passivo Total	1.647.584	1.389.568
2.01	Passivo Circulante	517.085	425.923
2.01.01	Obrigações Sociais e Trabalhistas	33.897	31.721
2.01.01.01	Obrigações Sociais	5.068	4.596
2.01.01.01.01	Encargos a Recolher	5.068	4.596
2.01.01.02	Obrigações Trabalhistas	28.829	27.125
2.01.01.02.01	Salários, Férias e Honorários	28.829	27.125
2.01.02	Fornecedores	19.181	17.309
2.01.02.01	Fornecedores Nacionais	19.181	17.309
2.01.02.01.01	Comercialização sobre Operações	7.025	5.163
2.01.02.01.02	Fornecedores de Bens e Serviços	11.244	11.915
2.01.02.01.03	Outros Débitos de Operações de Assistência à Saúde	238	231
2.01.02.01.04	Contraprestações/Prêmios a Restituir	674	0
2.01.03	Obrigações Fiscais	34.512	49.187
2.01.03.01	Obrigações Fiscais Federais	24.792	46.988
2.01.03.01.01	Imposto de Renda e Contribuição Social a Pagar	9.140	35.579
2.01.03.01.02	Demais Obrigações Fiscais Federais	15.652	11.409
2.01.03.02	Obrigações Fiscais Estaduais	51	124
2.01.03.03	Obrigações Fiscais Municipais	9.669	2.075
2.01.05	Outras Obrigações	135.637	71.380
2.01.05.02	Outros	135.637	71.380
2.01.05.02.01	Dividendos e JCP a Pagar	71.451	10.202
2.01.05.02.02	Dividendo Mínimo Obrigatório a Pagar	5.741	2.970
2.01.05.02.04	Adiantamentos de Clientes	972	442
2.01.05.02.05	Outras Contas a Pagar	47.447	56.748
2.01.05.02.07	Receita Antecipada de Contraprestações/Prêmios	54	1.018
2.01.05.02.08	Investimentos a Pagar	3.500	0
2.01.05.02.09	Contraprestações Contingentes	6.472	0
2.01.06	Provisões	293.858	256.326
2.01.06.02	Outras Provisões	293.858	256.326
2.01.06.02.04	Provisão de Eventos/Sinistros a Liquidar (PESL)	39.568	33.292
2.01.06.02.05	Provisão para Eventos/Sinistros Ocorridos e não Avisados (PEONA)	83.073	82.086
2.01.06.02.06	Provisão de Prêmios/Contraprestações não Ganhas (PPCNG)	159.878	136.608
2.01.06.02.07	Provisão de Seguros e de Sinistros (Outras Provisões)	11.339	4.340
2.02	Passivo Não Circulante	98.811	37.036
2.02.02	Outras Obrigações	62.361	25.176
2.02.02.02	Outros	62.361	25.176
2.02.02.02.03	Outras Exigibilidades	19.894	2.394
2.02.02.02.04	Honorários a Pagar	1.068	1.003
2.02.02.02.05	Opção de Venda em Controlada	27.399	21.779
2.02.02.02.06	Investimento a Pagar	14.000	0
2.02.04	Provisões	36.450	11.860
2.02.04.01	Provisões Fiscais Previdenciárias Trabalhistas e Cíveis	32.563	11.860
2.02.04.02	Outras Provisões	3.887	0

**DFs Consolidadas / Balanço Patrimonial Passivo****(Reais Mil)**

<b>Código da Conta</b>	<b>Descrição da Conta</b>	<b>Último Exercício 31/12/2018</b>	<b>Penúltimo Exercício 31/12/2017</b>
2.03	Patrimônio Líquido Consolidado	1.031.688	926.609
2.03.01	Capital Social Realizado	506.557	506.557
2.03.02	Reservas de Capital	9.206	23.813
2.03.04	Reservas de Lucros	511.693	392.872
2.03.04.01	Reserva Legal	101.312	101.312
2.03.04.05	Reserva de Retenção de Lucros	0	293.812
2.03.04.07	Reserva de Incentivos Fiscais	129	129
2.03.04.08	Dividendo Adicional Proposto	22.018	0
2.03.04.09	Ações em Tesouraria	-17.012	-2.381
2.03.04.10	Reserva Estatutária de Capital Regulatório	202.623	0
2.03.04.11	Reserva de Investimentos e Expansão	202.623	0
2.03.09	Participação dos Acionistas Não Controladores	4.232	3.367

**DFs Consolidadas / Demonstração do Resultado****(Reais Mil)**

<b>Código da Conta</b>	<b>Descrição da Conta</b>	<b>Último Exercício 01/01/2018 à 31/12/2018</b>	<b>Penúltimo Exercício 01/01/2017 à 31/12/2017</b>
3.01	Receita de Venda de Bens e/ou Serviços	1.591.841	1.437.283
3.01.01	Contraprestações Líquidas	1.659.519	1.483.573
3.01.02	Vendas de Bens e Serviços	13.014	10.966
3.01.04	Tributos Diretos de Operações com Planos de Assistência à Saúde	-84.284	-56.418
3.01.05	Impostos sobre Vendas de Bens e Serviços	-10.205	-9.193
3.01.06	Seguros	13.797	8.355
3.02	Custo dos Bens e/ou Serviços Vendidos	-703.720	-395.160
3.02.01	Eventos Indenizáveis Líquidos	-676.247	-621.498
3.02.02	Encargos Sociais sobre Serviços	-13	255.427
3.02.03	Materiais Odontológicos	-7.436	-6.452
3.02.04	Demais Custos Operacionais	-16.777	-8.323
3.02.05	Varição da Provisão de Eventos/Sinistros Ocorridos e Não Avisados (PEONA)	-847	-12.819
3.02.06	Sinistros	-1.982	-1.388
3.02.07	Reservas Técnicas de Sinistros	-418	-107
3.03	Resultado Bruto	888.121	1.042.123
3.04	Despesas/Receitas Operacionais	-506.556	-466.223
3.04.01	Despesas com Vendas	-172.341	-146.591
3.04.01.01	Despesas de Comercialização	-172.341	-146.591
3.04.02	Despesas Gerais e Administrativas	-261.122	-242.495
3.04.04	Outras Receitas Operacionais	3.033	2.028
3.04.04.01	Outras Receitas Operacionais de Planos de Assistência à Saúde	740	656
3.04.04.02	Receitas de Assistência à Saúde não Relacionados com Planos de Saúde da Operadora	2.293	1.372
3.04.05	Outras Despesas Operacionais	-80.495	-81.607
3.04.05.01	Outorga de Opções de Ações	-8.562	-10.413
3.04.05.02	Provisão para Perdas sobre Créditos	-57.557	-55.045
3.04.05.03	Participações no Resultado	-14.376	-16.149
3.04.06	Resultado de Equivalência Patrimonial	4.369	2.442
3.05	Resultado Antes do Resultado Financeiro e dos Tributos	381.565	575.900
3.06	Resultado Financeiro	25.479	169.497
3.06.01	Receitas Financeiras	33.709	174.439
3.06.02	Despesas Financeiras	-8.230	-4.942
3.07	Resultado Antes dos Tributos sobre o Lucro	407.044	745.397
3.08	Imposto de Renda e Contribuição Social sobre o Lucro	-121.767	-242.567
3.08.01	Corrente	-127.838	-143.885
3.08.02	Diferido	6.071	-98.682
3.09	Resultado Líquido das Operações Continuadas	285.277	502.830
3.11	Lucro/Prejuízo Consolidado do Período	285.277	502.830
3.11.01	Atribuído a Sócios da Empresa Controladora	284.793	502.919
3.11.02	Atribuído a Sócios Não Controladores	484	-89
3.99	Lucro por Ação - (Reais / Ação)		
3.99.01	Lucro Básico por Ação		
3.99.01.01	ON	0,53887	0,94731
3.99.02	Lucro Diluído por Ação		

**DFs Consolidadas / Demonstração do Resultado****(Reais Mil)**

<b>Código da Conta</b>	<b>Descrição da Conta</b>	<b>Último Exercício 01/01/2018 à 31/12/2018</b>	<b>Penúltimo Exercício 01/01/2017 à 31/12/2017</b>
3.99.02.01	ON	0,53488	0,93318

**DFs Consolidadas / Demonstração do Resultado Abrangente****(Reais Mil)**

<b>Código da Conta</b>	<b>Descrição da Conta</b>	<b>Último Exercício 01/01/2018 à 31/12/2018</b>	<b>Penúltimo Exercício 01/01/2017 à 31/12/2017</b>
4.01	Lucro Líquido Consolidado do Período	285.277	502.830
4.02	Outros Resultados Abrangentes	-2.638	-732
4.02.01	Ajuste acumulado de conversão	-2.638	-732
4.03	Resultado Abrangente Consolidado do Período	282.639	502.098
4.03.01	Atribuído a Sócios da Empresa Controladora	282.155	502.187
4.03.02	Atribuído a Sócios Não Controladores	484	-89

**DFs Consolidadas / Demonstração do Fluxo de Caixa - Método Indireto****(Reais Mil)**

<b>Código da Conta</b>	<b>Descrição da Conta</b>	<b>Último Exercício 01/01/2018 à 31/12/2018</b>	<b>Penúltimo Exercício 01/01/2017 à 31/12/2017</b>
6.01	Caixa Líquido Atividades Operacionais	324.197	289.483
6.01.01	Caixa Gerado nas Operações	519.857	484.231
6.01.01.01	Lucro (Prejuízo) Líquido do Período	285.277	502.830
6.01.01.02	Depreciações e Amortizações	15.984	8.183
6.01.01.03	Variações Monetárias Líquidas	-1.117	-123.436
6.01.01.05	Provisões para Contingências (Fiscais, Previdenciárias, Trabalhistas e Cíveis)	11.895	-245.393
6.01.01.06	Resultado na Alienação de Imobilizado e Investimentos	184	136
6.01.01.07	Resultado de Equivalência Patrimonial	-4.369	-2.442
6.01.01.08	Provisão para Perdas sobre Créditos	57.557	55.045
6.01.01.09	Outorga de Opções de Ações	8.562	10.413
6.01.01.10	Variação da Provisão de Eventos/Sinistros Ocorridos e não Avisados (PEONA)	847	12.819
6.01.01.11	Provisão de Imposto de Renda e Contribuição Social	121.767	242.567
6.01.01.12	Provisão de Prêmios/Contraprestações não Ganhas (PPCNG)	23.270	23.509
6.01.02	Variações nos Ativos e Passivos	-195.660	-194.748
6.01.02.01	Ativos Financeiros ao Valor Justo por Meio do Resultado	15.437	-69.494
6.01.02.02	Contraprestações Pecuniárias, Outros Créditos de Op.Planos de Assist. à Saúde	-81.218	-66.890
6.01.02.03	Outras Contas a Receber, Tributos a Recuperar e Despesas Antecipadas	-4.344	-23.041
6.01.02.04	Estoques	-126	-971
6.01.02.05	Realizável a Longo Prazo (Não Circulante)	186	-23.282
6.01.02.06	Provisão de Eventos/Sinistros a Liquidar (PESL)	6.276	13.405
6.01.02.09	Obrigações Fiscais (Tributos e Contribuições a Recolher)	11.195	415
6.01.02.10	Obrigações Trabalhistas, Fornecedores, Adtos de Clientes e Outras Contas a Pagar (Débitos Diversos)	-8.023	40.350
6.01.02.11	Exigível a Longo Prazo (Não Circulante)	10.838	53.542
6.01.02.13	Imposto de Renda e Contribuição Social Pagos	-155.354	-115.778
6.01.02.14	Obrigações Sociais (Encargos a Recolher)	472	-3.108
6.01.02.15	Comercialização Sobre Operações	1.862	-725
6.01.02.16	Provisão de Seguros/Sinistros (Outras Provisões)	7.139	829
6.02	Caixa Líquido Atividades de Investimento	-201.761	-15.546
6.02.01	Aquisições de Imobilizado	-4.606	-3.590
6.02.02	Desenvolvimento de Sistemas e Licenças de Uso de Softwares e Outros	-17.332	-10.280
6.02.06	Aquisição de Investimento	-179.112	-1.275
6.02.08	Aumento de Capital em Investida	-120	0
6.02.11	Ativos Financeiros Mantidos até o Vencimento	-591	-401
6.03	Caixa Líquido Atividades de Financiamento	-118.968	-278.303
6.03.01	Dividendos e Juros sobre o Capital Próprio Pagos	-86.788	-279.412
6.03.02	Aquisição de Ações Próprias - em tesouraria	-70.497	0
6.03.04	Recebimento de Outorga de Opções de Ações	38.317	1.109
6.05	Aumento (Redução) de Caixa e Equivalentes	3.468	-4.366
6.05.01	Saldo Inicial de Caixa e Equivalentes	17.674	22.040
6.05.02	Saldo Final de Caixa e Equivalentes	21.142	17.674

**DFs Consolidadas / Demonstração das Mutações do Patrimônio Líquido / DMPL - 01/01/2018 à 31/12/2018****(Reais Mil)**

Código da Conta	Descrição da Conta	Capital Social Integralizado	Reservas de Capital, Opções Outorgadas e Ações em Tesouraria	Reservas de Lucro	Lucros ou Prejuízos Acumulados	Outros Resultados Abrangentes	Patrimônio Líquido	Participação dos Não Controladores	Patrimônio Líquido Consolidado
5.01	Saldos Iniciais	506.557	21.432	395.253	0	-705	922.537	4.072	926.609
5.03	Saldos Iniciais Ajustados	506.557	21.432	395.253	0	-705	922.537	4.072	926.609
5.04	Transações de Capital com os Sócios	0	-29.238	11.417	-162.758	-1.933	-182.512	2.314	-180.198
5.04.03	Opções Outorgadas Reconhecidas	0	8.562	0	0	0	8.562	0	8.562
5.04.04	Ações em Tesouraria Adquiridas	0	-70.497	0	0	0	-70.497	0	-70.497
5.04.05	Ações em Tesouraria Vendidas	0	38.317	0	0	0	38.317	0	38.317
5.04.06	Dividendos	0	0	0	-85.973	0	-85.973	0	-85.973
5.04.07	Juros sobre Capital Próprio	0	0	0	-59.627	0	-59.627	0	-59.627
5.04.13	Dividendo Adicional Proposto	0	0	22.018	-11.417	0	10.601	0	10.601
5.04.14	Dividendo Complementar ao Mínimo Obrigatório	0	0	0	-5.741	0	-5.741	0	-5.741
5.04.15	Dividendo Adicional Proposto (Destinação Reserva de Lucros)	0	0	-10.601	0	0	-10.601	0	-10.601
5.04.19	Opção de Venda em Controlada	0	-5.620	0	0	0	-5.620	0	-5.620
5.04.20	Outros	0	0	0	0	-1.933	-1.933	2.314	381
5.05	Resultado Abrangente Total	0	0	0	284.793	0	284.793	484	285.277
5.05.01	Lucro Líquido do Período	0	0	0	284.793	0	284.793	484	285.277
5.06	Mutações Internas do Patrimônio Líquido	0	0	122.035	-122.035	0	0	0	0
5.06.01	Constituição de Reservas	0	0	122.035	-122.035	0	0	0	0
5.07	Saldos Finais	506.557	-7.806	528.705	0	-2.638	1.024.818	6.870	1.031.688

**DFs Consolidadas / Demonstração das Mutações do Patrimônio Líquido / DMPL - 01/01/2017 à 31/12/2017****(Reais Mil)**

Código da Conta	Descrição da Conta	Capital Social Integralizado	Reservas de Capital, Opções Outorgadas e Ações em Tesouraria	Reservas de Lucro	Lucros ou Prejuízos Acumulados	Outros Resultados Abrangentes	Patrimônio Líquido	Participação dos Não Controladores	Patrimônio Líquido Consolidado
5.01	Saldos Iniciais	506.557	12.554	174.464	0	27	693.602	4.107	697.709
5.03	Saldos Iniciais Ajustados	506.557	12.554	174.464	0	27	693.602	4.107	697.709
5.04	Transações de Capital com os Sócios	0	8.878	-35.462	-246.668	-732	-273.984	54	-273.930
5.04.03	Opções Outorgadas Reconhecidas	0	10.413	0	0	0	10.413	0	10.413
5.04.05	Ações em Tesouraria Vendidas	0	1.109	0	0	0	1.109	0	1.109
5.04.06	Dividendos	0	0	0	-196.051	0	-196.051	0	-196.051
5.04.07	Juros sobre Capital Próprio	0	0	0	-47.647	0	-47.647	0	-47.647
5.04.16	Dividendo Complementar Pago	0	0	-35.462	0	0	-35.462	0	-35.462
5.04.17	Dividendo Complementar ao Mínimo Obrigatório	0	0	0	-2.970	0	-2.970	0	-2.970
5.04.19	Provisão de Opção de de Venda em Controlada	0	-2.644	0	0	0	-2.644	0	-2.644
5.04.20	Outros	0	0	0	0	-732	-732	54	-678
5.05	Resultado Abrangente Total	0	0	0	502.919	0	502.919	-89	502.830
5.05.01	Lucro Líquido do Período	0	0	0	502.919	0	502.919	-89	502.830
5.06	Mutações Internas do Patrimônio Líquido	0	0	256.251	-256.251	0	0	0	0
5.06.01	Constituição de Reservas	0	0	256.251	-256.251	0	0	0	0
5.07	Saldos Finais	506.557	21.432	395.253	0	-705	922.537	4.072	926.609

**DFs Consolidadas / Demonstração do Valor Adicionado****(Reais Mil)**

<b>Código da Conta</b>	<b>Descrição da Conta</b>	<b>Último Exercício 01/01/2018 à 31/12/2018</b>	<b>Penúltimo Exercício 01/01/2017 à 31/12/2017</b>
7.01	Receitas	1.628.773	1.447.849
7.01.01	Vendas de Mercadorias, Produtos e Serviços	1.659.519	1.483.573
7.01.02	Outras Receitas	26.811	19.321
7.01.02.02	Vendas de Bens e Serviços	13.014	10.966
7.01.02.03	Seguros	13.797	8.355
7.01.04	Provisão/Reversão de Crédts. Liquidação Duvidosa	-57.557	-55.045
7.02	Insumos Adquiridos de Terceiros	-949.954	-884.327
7.02.01	Custos Prods., Mercs. e Servs. Vendidos	-678.229	-622.886
7.02.02	Materiais, Energia, Servs. de Terceiros e Outros	-12.960	-11.472
7.02.04	Outros	-258.765	-249.969
7.02.04.01	Outras Receitas (Despesas) Operacionais	1.042	6.754
7.02.04.02	Despesas de Comercialização	-170.954	-145.418
7.02.04.03	Despesas Administrativas	-87.588	-98.379
7.02.04.04	Variação da Provisão de Eventos/Sinistros Ocorridos e Não Avisados (PEONA)	-847	-12.819
7.02.04.05	Reservas Técnicas de Sinistros	-418	-107
7.03	Valor Adicionado Bruto	678.819	563.522
7.04	Retenções	-15.984	-8.183
7.04.01	Depreciação, Amortização e Exaustão	-15.984	-8.183
7.05	Valor Adicionado Líquido Produzido	662.835	555.339
7.06	Vlr Adicionado Recebido em Transferência	38.078	176.881
7.06.01	Resultado de Equivalência Patrimonial	4.369	2.442
7.06.02	Receitas Financeiras	33.709	174.439
7.07	Valor Adicionado Total a Distribuir	700.913	732.220
7.08	Distribuição do Valor Adicionado	700.913	732.220
7.08.01	Pessoal	136.296	119.853
7.08.01.01	Remuneração Direta	100.986	91.860
7.08.01.02	Benefícios	27.805	22.092
7.08.01.03	F.G.T.S.	7.505	5.901
7.08.02	Impostos, Taxas e Contribuições	253.299	85.685
7.08.02.01	Federais	208.826	63.921
7.08.02.02	Estaduais	2.606	2.555
7.08.02.03	Municipais	41.867	19.209
7.08.03	Remuneração de Capitais de Terceiros	17.479	13.439
7.08.03.02	Aluguéis	9.249	8.497
7.08.03.03	Outras	8.230	4.942
7.08.03.03.01	Despesas Financeiras	8.230	4.942
7.08.04	Remuneração de Capitais Próprios	285.277	502.830
7.08.04.01	Juros sobre o Capital Próprio	59.627	47.647
7.08.04.02	Dividendos	103.131	199.021
7.08.04.03	Lucros Retidos / Prejuízo do Período	122.035	256.251
7.08.04.04	Part. Não Controladores nos Lucros Retidos	484	-89
7.08.05	Outros	8.562	10.413
7.08.05.01	Outorga de Opções de Ações	8.562	10.413

## Relatório da Administração

### Senhores Acionistas,

A Administração da Odontoprev S.A. (OdontoPrev ou Companhia) submete à sua apreciação as Demonstrações Financeiras relativas aos exercícios findos em 31 de dezembro de 2018 e 2017.

### Visão Geral da Companhia e Mercado de Atuação

A OdontoPrev tem por objeto social a operação de planos privados de assistência odontológica.

Fundada em 1987, a OdontoPrev é líder no setor desde os anos noventa, atendendo mais de 7 milhões de brasileiros, que contam com diferenciadas soluções de saúde bucal e plataforma tecnológica proprietária exclusiva, reconhecida internacionalmente. A Companhia dispõe de rede credenciada com cerca de 29 mil cirurgiões-dentistas, em aproximadamente 2.600 cidades, em todo o país.

### Desempenho Operacional e Financeiro

A receita líquida cresceu 10,8% no período, passando de R\$1.437 milhões em 2017 para R\$1.592 milhões em 2018, com tíquete médio de R\$20,43 por beneficiário/mês, comparado a R\$19,66 no ano anterior.

O número de beneficiários OdontoPrev atingiu 7.230.318 em 2018. A carteira foi composta por clientes corporativos em 71%, com os restantes 29% em planos para pequenas e médias empresas (PME) e individuais;

O custo de serviços representou 44,1% da receita no exercício, versus 45,7% em 2017. As despesas de comercialização e administrativas foram de 25,8% da receita em 2018, comparadas a 25,2% no ano anterior.

A geração de caixa operacional, medida pelo critério EBITDA, líquida das provisões de eventos ocorridos e não avisados (PEONA), atingiu R\$415 milhões em 2018, maior 18,1% em comparação a 2017. Em relação a receita, a margem EBITDA foi de 26,1%, superior aos 24,5% do ano anterior.

O lucro líquido foi de R\$285 milhões, 16,4% acima dos R\$245 milhões registrados em 2017, tendo a Companhia encerrado 2018 com caixa líquido de R\$497 milhões, e dívida zero.

O conjunto dos resultados mostra posicionamento estratégico único da OdontoPrev, com atuação especializada para cada segmento de cliente, otimizando a captura de oportunidades de expansão e geração de valor.

R\$ milhões	2006	2007	2008	2009	2010	2011	2012	2013	2014	2015	2016	2017	2018
Receita líquida	182	259	318	382	685	835	955	1.070	1.156	1.250	1.365	1.437	1.592
Tíquete médio (R\$/vida/mês)	12,25	12,53	12,07	12,80	12,87	13,66	14,33	15,22	16,07	17,04	18,58	19,66	20,43
Beneficiários (mil)	1.492	2.113	2.460	4.175	4.978	5.533	5.976	6.172	6.316	6.409	6.267	6.309	7.230
EBITDA	46	60	76	81	154	208	227	273	305	327	300	352	415
Margem EBITDA (%)	25,1	23,3	23,9	21,1	22,4	24,9	23,8	25,5	26,4	26,2	22,0	24,5	26,1
Lucro líquido	17	48	55	59	121	145	146	188	195	221	216	245	285
Valor de Mercado	872	1.122	587	2.833	4.443	4.711	5.701	5.223	5.239	5.021	6.694	8.453	7.305
Retorno aos acionistas de ODPV3 (%)	22	31	-46	183	80	8	25	-5	5	0	37	30	-12,5
IBX-100 (%)	7	48	-42	73	3	-11	12	-3	-3	-12	37	28	15,4

## **Relatório da Administração**

### **Mercado de Capitais**

Em 2018 a OdontoPrev completou doze anos de sua oferta pública inicial no Novo Mercado da B3, tendo atingido, ao final do exercício, valor de mercado de R\$7,3 bilhões. O retorno total aos acionistas desde o IPO acumula 671%, versus 168% do IBX-100.

A OdontoPrev, pelo segundo ano consecutivo, integrou a carteira do FTSE4Good Index, índice britânico que avalia critérios de sustentabilidade em empresas listadas, de todo o mundo. A metodologia leva em consideração a Governança Corporativa e práticas socioambientais das companhias.

### **Governança Corporativa**

A Companhia é participante do Novo Mercado, listagem de mais alto padrão de Governança Corporativa da B3. Em adição às características do segmento, a OdontoPrev apresenta as práticas diferenciadas abaixo:

- Presidente do Conselho de Administração distinto do Diretor Presidente, desde anos noventa;
- Conselho de Administração sem função executiva, 56% de membros independentes;
- Divulgação de remuneração anual mínima, média e máxima de executivos;

### **Declaração da Diretoria Estatutária**

Em observância às disposições constantes em instruções CVM, a Diretoria Estatutária da OdontoPrev declara que discutiu, reviu e concordou com as opiniões expressas no Relatório dos Auditores Independentes e com as demonstrações financeiras relativas ao exercício encerrado em 31 de dezembro de 2018, autorizando a sua divulgação.

### **Relacionamento com Auditores Independentes**

A PricewaterhouseCoopers Auditores Independentes é contratada pela Companhia para serviços de auditoria externa das demonstrações financeiras, e para efeito da Instrução Normativa CVM 381/03, declaramos que foi contratada em 2018 para trabalhos sobre o laudo de avaliação do patrimônio líquido contábil da Odonto System, demonstrações financeiras pró-forma de 30 de setembro de 2018 da Odonto System e revisão da provisão de prêmios ou contraprestações não ganha (PPCNG) da Odonto System. Os honorários do ano para esses trabalhos foram de R\$50,0 mil, R\$35,0 mil e R\$10,0 mil, respectivamente, que corresponderam a 13,4% do valor dos honorários da auditoria das demonstrações financeiras. Os auditores entendem que os serviços adicionais mencionados não configuram perda de independência com o trabalho de auditoria das demonstrações financeiras. Ressaltamos, também, que eventuais serviços não relacionados à auditoria externa são submetidos, previamente, à autorização do Comitê de Auditoria.

Barueri, 26 de fevereiro de 2019.

A Diretoria

## Notas Explicativas

### Odontoprev S.A.

Notas explicativas da Administração às demonstrações financeiras (Companhia e Consolidado)

Em 31 de dezembro de 2018 e 2017

(Valores expressos em milhares de reais, exceto quando indicado de outra forma)

### 1. Contexto operacional e informações gerais

A **Odontoprev S.A. (Companhia ou OdontoPrev)**, sociedade anônima de capital aberto, com sede na Avenida Marcos Penteado de Ulhôa Rodrigues, 939 -14º pavimento, conjunto 1401, Edifício Jatobá, Castelo Branco Office Park, Tamboré – Barueri, São Paulo – Brasil, iniciou suas operações em 28 de agosto de 1987 e tem por objeto social a atividade de operação de planos privados de assistência odontológica, administração, comercialização ou disponibilização dos referidos planos destinados a pessoas jurídicas e/ou físicas, bem como a participação, como sócia, acionista ou cotista em outras sociedades civis ou comerciais, em empreendimentos comerciais de qualquer natureza, no Brasil e/ou no exterior e a administração de bens próprios e/ou de terceiros.

A Companhia enquadra-se como operadora odontológica no segmento terciário de acordo com a Resolução da Diretoria Colegiada (RDC) 39 da Agência Nacional de Saúde Suplementar (ANS) de 27 de outubro de 2000.

A Companhia possui participação direta e indireta conforme quadro a seguir:

	Participação no capital social (%)							
	31 de dezembro de 2018				31 de dezembro de 2017			
	Controladas		Coligada	Controle	Controladas		Controle	
	Direta	Indireta	Indireta	Conjunta	Direta	Indireta	Indireta	Conjunta
<b>EMPRESAS:</b>								
Clidec - Clínica Dentária Especializada Cura D'ars Ltda. (Clidec)	99,9	-	-	-	99,9	-	-	-
Odontoprev Serviços Ltda. (OdontoPrev Serviços)	99,9	-	-	-	99,9	-	-	-
Easy Software S.A. (Easy)	-	51,0	-	-	-	51,0	-	-
Dental Partner Comércio de Produtos e Equipamentos Odontológicos Ltda. (Dental Partner)	-	99,9	-	-	-	99,9	-	-
G2D Serviços Tecnológicos S.A. (G2D)	-	-	15,7	-	-	-	16,1	-
Clidec Participações S.A. (Clidec Participações)	-	90,6	-	-	-	90,6	-	-
<b>OPERADORA ODONTOLÓGICA SEGMENTO TERCIÁRIO - RDC 39 ANS:</b>								
Brasilidental Operadora de Planos Odontológicos S.A. (Brasilidental)	-	-	-	25,0	-	-	-	25,0
Garcia Pedrosa Ltda. (Rede Dental)	99,9	-	-	-	99,9	-	-	-
Odonto System Planos Odontológicos Ltda. (Odonto System)	100,0	-	-	-	-	-	-	-
<b>SEGURADORA:</b>								
Odontored CV Sociedad Anônima de Capital Variable (Odontored)	60,0	-	-	-	60,0	-	-	-
<b>REDE DE CLÍNICAS DE RADIOLOGIA ODONTOLÓGICA:</b>								
Clínicas Radiológicas Papaiz (Grupo Papaiz)	-	-	-	49,0	-	-	-	49,0

**Clidec:** constituída em 02 de julho de 1970, tem por objeto a prestação de serviços clínicos odontológicos.

**OdontoPrev Serviços:** constituída em 03 de dezembro de 1999 para prestação de serviços de assessoria comercial, consultoria e gestão de negócios, bem como participar de outras sociedades como sócia ou acionista.

**Easy:** constituída em 03 de novembro de 1993, Controlada da OdontoPrev Serviços, para o desenvolvimento e licenciamento de programas de computador, bem como participar de outras sociedades como sócia ou acionista.

**Dental Partner:** constituída em 14 de novembro de 2008, Controlada da Clidec, para o comércio atacadista e varejista de produtos e equipamentos, saneantes, drogas, medicamentos, insumos farmacêuticos e correlatos, bem como o comércio atacadistas de medicamentos e drogas de consumo humano, prestação de serviços de armazenamento, depósito, carga, arrumação e guarda de bens de qualquer espécie, prestação de serviços de: (i) programação e organização técnica e administrativa; (ii) administração em geral de bens e negócios; (iii) coleta remessa ou entrega de correspondências, documentos, abjetivos ou bens.

**G2D:** constituída em 19 de dezembro de 2011, Coligada da OdontoPrev Serviços, detém uma plataforma para o agendamento *online* de consultas com profissionais da área de saúde. Para fins de consolidação, foram utilizadas as demonstrações financeiras com um mês de defasagem em relação à data-base das demonstrações financeiras consolidadas.

## Notas Explicativas

### Odontoprev S.A.

Notas explicativas da Administração às demonstrações financeiras (Companhia e Consolidado)

Em 31 de dezembro de 2018 e 2017

(Valores expressos em milhares de reais, exceto quando indicado de outra forma)

---

**Clidec Participações:** constituída em 11 de junho de 2012, Controlada da Clidec, tem como objetivo a participação em outras sociedades, como acionista ou quotista e tem como acionistas a Clidec e alguns dos vendedores e atuais executivos do Grupo Papaiz.

**Brasildental:** constituída em 12 de março de 2014, Controlada em conjunto com a BB Seguros Participações S.A., para operação de planos privados de assistência odontológica na administração, comercialização ou disponibilização dos referidos planos destinados a pessoas jurídicas e/ou físicas.

**Rede Dental:** constituída em 31 de agosto de 1990 para operar planos privados de assistência odontológica na administração, comercialização ou disponibilização dos planos destinados a pessoas físicas e jurídicas.

**Odonto System:** constituída em 09 de maio de 1989 e localizada na cidade de Fortaleza no estado do Ceará, tem como objetivo a operação de planos odontológicos.

Em 07 de agosto de 2018 a OdontoPrev concluiu a aquisição da totalidade das quotas da Odonto System (nota 10.2), em consonância com os fatos relevantes de 14 de novembro de 2017 e 06 de agosto de 2018, e o comunicado ao mercado de 20 de julho de 2018. A transação foi aprovada, sem restrições, pela ANS, pelo Banco Central do Brasil (BACEN) e Conselho Administrativo de Defesa Econômica (CADE).

A aquisição da Odonto System representa uma oportunidade para a OdontoPrev complementar seu portfólio de planos odontológicos, especialmente na região Nordeste. Essa complementariedade é verificada em razão das diferentes características de precificação, modelo de atendimento e posicionamento de marcas. Além da carteira de clientes da Odonto System, a OdontoPrev pretende obter o *know how*, a estrutura de custos e outros fatores estratégicos na oferta de planos odontológicos.

Na Assembléia Geral Extraordinária de 02 de janeiro de 2019 foi aprovada a incorporação da Odonto System pela OdontoPrev, tal processo aguarda aprovação final da ANS. De acordo com o protocolo de justificação a integração das atividades desenvolvidas pela OdontoPrev e Odonto System proporcionará uma maior otimização e sinergia de suas respectivas operações, gerando benefícios financeiros e comerciais.

**Odontored:** constituída em 13 de agosto de 2009, localizada no México para o desenvolvimento de planos de assistência odontológica incluindo a operação, administração e comercialização, bem como a prestação de serviços de assistência odontológica direta ou indiretamente através de terceiros. Foi autorizada a operar como seguradora especializada em saúde pela Secretaria de Saúde em 06 de junho de 2013 e em 15 de julho de 2013 a Comissão Nacional de Seguros e Fianças (CNSF) permitiu operacionalizar seguros de acidentes e enfermidades nos ramos de saúde e gastos médicos. Para fins de consolidação, foram utilizadas as demonstrações financeiras com um mês de defasagem em relação à data-base das demonstrações financeiras consolidadas.

**Grupo Papaiz:** participação em clínicas radiológicas adquirida em 31 de janeiro de 2013, por intermédio da Clidec Participações, Controlada em conjunto com o Grupo Fleury.

### Aprovação das demonstrações financeiras

A aprovação das demonstrações financeiras individuais e consolidadas foi autorizada pelo Conselho de Administração (CA) em 26 de fevereiro de 2019.

## Notas Explicativas

### Odontoprev S.A.

Notas explicativas da Administração às demonstrações financeiras (Companhia e Consolidado)

Em 31 de dezembro de 2018 e 2017

(Valores expressos em milhares de reais, exceto quando indicado de outra forma)

---

## 2. Descrição das principais práticas contábeis

### 2.1 Elaboração e apresentação

As demonstrações financeiras individuais da Companhia foram preparadas em conformidade com as práticas contábeis adotadas no Brasil emitidas pelo Comitê de Pronunciamentos Contábeis (CPC) e as consolidadas em conformidade com as Normas Internacionais de Relatório Financeiro (IFRS) emitidas pelo *International Accounting Standards Board (IASB)* e também de acordo com as práticas contábeis adotadas no Brasil, segundo a premissa de continuidade. Ainda, todas as informações relevantes próprias das demonstrações financeiras, e somente elas, estão sendo evidenciadas e correspondem às utilizadas pela Administração na gestão da Companhia.

As demonstrações financeiras foram elaboradas e estão sendo apresentadas de acordo com o plano de contas da ANS e de acordo com os requisitos da Comissão de Valores Mobiliários (CVM).

### 2.2 Demonstrações financeiras consolidadas

#### (a) Controladas

São todas as empresas nas quais a Companhia tem controle direto ou indireto na administração financeira e operacional, geralmente representado por mais de 50% das ações com direito a voto ou em que retém a maioria dos riscos e benefícios originados desse investimento, segundo as regras do IFRS. As Controladas são consolidadas a partir da data em que o controle é transferido à OdontoPrev.

É adotado o método de contabilização da aquisição para registro contábil das combinações de negócios, sendo o registro efetuado pelo valor justo de transferência dos ativos, passivos e patrimônio líquido apurados no momento da aquisição. Os custos relacionados às aquisições são contabilizados no resultado do exercício quando incorridos. A participação de não controladores nas empresas Controladas é reconhecida proporcionalmente tomando por base o valor justo no momento da aquisição.

O excesso entre o valor pago e o valor justo dos ativos e dos passivos assumidos na data da aquisição de qualquer participação patrimonial é registrado como ágio (*goodwill*), após a alocação em itens tangíveis e/ou intangíveis.

Nas demonstrações financeiras consolidadas foram eliminados os investimentos das empresas Controladas, bem como os resultados de equivalência patrimonial, além dos saldos ativos, passivos e de resultado decorrentes de transações entre tais empresas.

#### (b) Coligadas

São todas as entidades sobre as quais a Companhia tem influência significativa e exerce o poder de participar nas decisões das políticas financeira ou operacional sem deter o controle. Os investimentos em Coligadas são inicialmente reconhecidos pelo seu valor de custo e posteriormente avaliados pelo método de equivalência patrimonial.

#### (c) Controle conjunto (*joint venture*)

São todas as entidades nas quais há o compartilhamento, contratualmente convencionado, do controle do negócio, que existe somente quando decisões sobre as atividades relevantes exigem o consentimento unânime das partes que compartilham o controle. Os investimentos controlados em conjunto são avaliados pelo método de equivalência patrimonial.

## Notas Explicativas

### Odontoprev S.A.

Notas explicativas da Administração às demonstrações financeiras (Companhia e Consolidado)

Em 31 de dezembro de 2018 e 2017

(Valores expressos em milhares de reais, exceto quando indicado de outra forma)

---

### 2.3 Demonstrações financeiras individuais

Nas demonstrações financeiras individuais as Controladas são contabilizadas pelo método de equivalência patrimonial.

### 2.4 Segmentos operacionais

As informações são apresentadas de modo consistente com o relatório interno fornecido para o principal tomador de decisões operacionais e estratégicas da Companhia, a Diretoria Estatutária, que é responsável pela alocação de recursos e pela avaliação de desempenho dos segmentos operacionais (nota 18).

### 2.5 Moeda

#### (a) Moeda funcional e moeda de apresentação

Os itens incluídos nas demonstrações financeiras individuais e consolidadas são avaliados utilizando-se a moeda do principal ambiente econômico no qual a Companhia atua (moeda funcional), tais demonstrações financeiras são apresentadas em reais (R\$).

#### (b) Conversão de transações e saldos denominados em moeda estrangeira

Para a Controlada Odontored (nota 1) a moeda funcional é o peso mexicano, a qual é convertida para a moeda funcional da Companhia para fins de apresentação, utilizando-se a taxa de câmbio de fechamento na data do respectivo balanço (ativos e passivos circulantes), da data das transações (ativos e passivos não circulantes e patrimônio líquido) e média mensal (receitas e despesas). Ganhos ou perdas de conversão de saldos denominados em moeda estrangeira resultantes da liquidação de tais transações e da conversão de saldos na data de fechamento de balanço são reconhecidos no patrimônio líquido.

### 2.6 Ativos circulantes

#### 2.6.1 Classificação

##### (a) Caixa e equivalentes de caixa

Caixa corresponde as disponibilidades que representam recursos com livre movimentação para aplicação nas operações da Companhia sem restrições para o uso imediato (nota 5).

Equivalentes de caixa são ativos de alta liquidez mantidos para atender a compromissos de caixa de curto prazo, os quais possuem vencimentos originais em até três meses de sua aquisição com risco insignificante de mudança de valor (nota 5).

##### (b) Ativos financeiros ao valor justo através do resultado

Um ativo financeiro é classificado ao valor justo através do resultado quando a Companhia gerencia tais investimentos e toma decisões de compra e venda baseadas em seus valores justos de acordo com a gestão de riscos e estratégia de investimentos. Tais ativos financeiros correspondem a aplicações financeiras contabilizadas no ativo circulante (notas 4.1.1 e 6) e mudanças em seu valor justo são reconhecidas no resultado do exercício.

## Notas Explicativas

### Odontoprev S.A.

Notas explicativas da Administração às demonstrações financeiras (Companhia e Consolidado)

Em 31 de dezembro de 2018 e 2017

(Valores expressos em milhares de reais, exceto quando indicado de outra forma)

---

#### (c) Ativos financeiros mantidos até o vencimento

Adquiridos com a intenção e capacidade financeira para sua manutenção em carteira até o vencimento, classificados no ativo não circulante quando o vencimento é superior a 12 meses e são registrados pelo custo na respectiva data de aquisição acrescidos dos rendimentos (notas 4.1.1 e 6).

#### (d) Empréstimos e recebíveis

São ativos financeiros não derivativos com pagamentos fixos ou determináveis, não cotados em um mercado ativo. São classificados no ativo circulante, exceto aqueles com prazo de vencimento superior a 12 meses após a data do balanço (estes são classificados no ativo não circulante). Os empréstimos e recebíveis da Companhia e de suas Controladas compreendem os créditos de operações com planos de assistência à saúde e seguros (nota 7).

Na Companhia são registrados e mantidos no balanço pelo valor nominal dos títulos representativos desses créditos, em contrapartida à conta de contraprestações líquidas no resultado ou à conta de provisão de prêmios/contraprestações não ganhas (PPCNG) no passivo circulante, conforme período de cobertura do risco dos contratos vigentes na data do balanço e pelos valores a receber referentes a ressarcimento de eventos. Na Controlada Odontored são registrados e mantidos no balanço pelo valor nominal das apólices representativas desses créditos, em contrapartida à conta de seguros no resultado conforme período de cobertura do risco dos contratos vigentes.

### 2.6.2 Reconhecimento e mensuração

Os ativos financeiros são reconhecidos pelo valor justo, sendo que os custos, os ganhos e perdas decorrentes da transação são contabilizados em contrapartida à conta específica do resultado. Os ativos financeiros são baixados quando os direitos de receber fluxos de caixa dos investimentos tenham vencido ou os riscos e benefícios da propriedade tenham sido transferidos, significativamente, pela Companhia e suas Controladas.

A Companhia avalia, na data do balanço, se há evidência objetiva de perda (*impairment*) em um ativo financeiro ou grupo de ativos financeiros (nota 2.6.4).

### 2.6.3 Estimativa do valor justo

A Companhia aplica o CPC 46/IFRS 13 – Mensuração do Valor Justo para instrumentos financeiros mensurados no balanço patrimonial pelo valor justo, o que requer divulgação das mensurações do valor justo de acordo com o nível hierárquico, destacados a seguir, e tem como política de gestão de risco financeiro a contratação de produtos financeiros disponíveis no mercado brasileiro, cujo valor de mercado pode ser mensurado com confiabilidade, visando alta liquidez para honrar suas obrigações futuras (nota 4.1.1).

- Nível 1: preços cotados (não ajustados) em mercados operantes para ativos e passivos idênticos.
- Nível 2: metodologia de fluxo de caixa descontado ou outra metodologia para precificação do ativo com base em dados observáveis de mercado.
- Nível 3: informações para o ativo ou passivo que não são baseadas em variáveis observáveis de mercado.

### 2.6.4 Recuperabilidade (*impairment*) de ativos financeiros mensurados ao custo amortizado

A Companhia e suas Controladas avaliam no final de cada período, se há evidência de que a qualidade de crédito de um ativo ou grupo de ativos está deteriorada e os prejuízos de *impairment* são incorridos como resultado de um evento de perda, o qual tem impacto nos fluxos de caixa futuros estimados do ativo ou grupo de ativos financeiros.

## Notas Explicativas

### Odontoprev S.A.

Notas explicativas da Administração às demonstrações financeiras (Companhia e Consolidado)

Em 31 de dezembro de 2018 e 2017

(Valores expressos em milhares de reais, exceto quando indicado de outra forma)

---

A Companhia e suas Controladas reconhecem uma redução ao valor recuperável sobre contraprestações a receber considerando as faturas em atraso acima de 60 dias para contratos individuais e 90 dias para contratos coletivos, acrescida de um percentual médio de perda apurado em um estudo de comportamento da carteira. As perdas com clientes são registradas na conta "provisão para perdas sobre créditos" no resultado.

Os valores vencidos acima de 180 dias, para os quais não há mais expectativa da Administração para recuperação, são contabilizados como perda efetiva.

Mediante a avaliação da existência de evidência objetiva de perda por *impairment*, a Companhia e suas Controladas mensuram a provisão, reduzindo o saldo contábil ao seu valor recuperável e reconhecendo o valor da provisão. Caso, num período subsequente, ocorrer a diminuição do valor da perda por *impairment* e esta puder ser relacionada objetivamente com um evento que ocorreu após ter sido reconhecida, a recuperação e reversão são reconhecidas na demonstração do resultado.

As demais classes de ativos financeiros classificadas como empréstimos e recebíveis não contêm ativos classificados como *impaired*. A exposição máxima de risco de crédito na data de apresentação do relatório é o valor contábil de cada classe de contas a receber mencionada anteriormente.

#### 2.6.5 Despesas de comercialização diferidas (DAC – *Deferred Acquisition Costs*)

São os gastos diretamente incrementais e relacionados à origem ou a renovação de contratos, ou seja, os valores pagos a título de agenciamento nos contratos coletivos e comissões pagas nos contratos individuais anuais, ambos apropriados ao resultado pelo prazo de 12 meses. Os demais gastos são registrados como despesas de comercialização, conforme incorridos.

### 2.7 Ativos não circulantes

#### 2.7.1 Realizável a longo prazo

##### (a) Imposto de renda e contribuição social diferidos (ativo)

Os ativos fiscais diferidos cuja dedutibilidade seja provável são reconhecidos com relação às diferenças temporárias tributáveis, ou seja, sobre as diferenças que resultarão em valores a serem excluídos no cálculo do resultado tributável do imposto de renda e da contribuição social de exercícios futuros quando o valor contábil do ativo for recuperado (nota 9.1).

O imposto diferido é mensurado com base nas alíquotas que se espera aplicar às diferenças temporárias quando elas forem revertidas.

Os ativos e passivos fiscais diferidos são compensados caso haja um direito legal de compensar passivos e ativos fiscais correntes, sejam referentes a impostos cobrados pela mesma autoridade tributária e sobre a mesma entidade sujeita à tributação, ou sobre entidades tributáveis distintas, mas que exista a intenção de liquidar os impostos correntes passivos e ativos em uma base líquida ou os ativos e passivos fiscais serão realizados simultaneamente.

Ativos de imposto de renda e contribuição social diferidos são revisados a cada data de elaboração das demonstrações financeiras e são reduzidos na extensão em que sua realização não seja mais provável.

## Notas Explicativas

### Odontoprev S.A.

Notas explicativas da Administração às demonstrações financeiras (Companhia e Consolidado)

Em 31 de dezembro de 2018 e 2017

(Valores expressos em milhares de reais, exceto quando indicado de outra forma)

---

#### (b) Depósitos judiciais

Referem-se a processos fiscais, cíveis atualizados monetariamente pelo índice Sistema Especial de Liquidação e Custódia (SELIC) e trabalhistas atualizados monetariamente pela poupança (notas 9.2 e 16.1).

#### 2.7.2 Investimentos

Representados por investimentos em Controladas, Coligadas e Controle Conjunto, avaliados pelo método de equivalência patrimonial com base em seus respectivos balanços patrimoniais (nota 10).

#### 2.7.3 Imobilizado

Demonstrado ao custo de aquisição, deduzido das respectivas depreciações acumuladas calculadas pelo método linear às taxas anuais (nota 11).

Os ganhos e perdas de alienações são determinados pela comparação do valor de venda com o valor contábil e são reconhecidos no resultado.

#### 2.7.4 Intangível

##### (a) Ágio (*goodwill*) na aquisição de investimentos

Refere-se ao ágio fundamentado na geração de lucros futuros, pagos na aquisição de investimentos (nota 12.1). É representado pela diferença positiva entre o valor pago pela aquisição de um negócio e o montante líquido do valor justo dos ativos e passivos da Controlada adquirida e da alocação de itens intangíveis.

O *goodwill* é testado no mínimo anualmente para verificar perdas (nota 12.1). É contabilizado pelo seu valor de custo menos as perdas acumuladas por *impairment*, se houver, as quais não são revertidas.

##### (b) Desenvolvimento de sistemas e licenças de uso de *softwares*

Os gastos com desenvolvimento de sistemas e licenças de uso de *softwares* que são diretamente atribuíveis ao projeto e aos testes de produtos de *softwares* identificáveis e exclusivos, controlados pela Companhia, são reconhecidos como ativos intangíveis até que estejam prontos para serem utilizados. São amortizados pelo método linear, no prazo de 60 meses (nota 12.2). A partir de sua conclusão os gastos de manutenção são reconhecidos como despesa.

##### (c) Ativos intangíveis alocados

Valores atribuídos à marca, carteira de clientes e acordo de não concorrência oriundos das investidas OdontoServ e Odonto System que são amortizados pelo método linear de acordo com os prazos identificados em laudo de avaliação (nota 12.2).

#### 2.8 Recuperabilidade (*impairment*) de ativos não financeiros

Conforme deliberação CVM 639/10, CPC 01 (R1)/IAS 36 – Redução ao Valor Recuperável de Ativos, é efetuada a análise anual do valor de recuperação dos ativos, com a finalidade de: (i) verificar se há indicativo de perda por redução ao valor de recuperação de ativos; e (ii) medir a eventual perda por redução ao valor de recuperação de ativos existentes, com o objetivo de complementar ou reverter provisão para perdas, quando aplicável, por redução ao valor de recuperação de ativos.

## Notas Explicativas

### Odontoprev S.A.

Notas explicativas da Administração às demonstrações financeiras (Companhia e Consolidado)

Em 31 de dezembro de 2018 e 2017

(Valores expressos em milhares de reais, exceto quando indicado de outra forma)

---

Os ativos que estão sujeitos à depreciação/amortização são revisados periodicamente para a verificação de *impairment* ou sempre que eventos ou mudanças nas circunstâncias indicarem que o valor contábil pode não ser recuperável.

Uma perda por *impairment* é reconhecida pelo valor contábil do ativo que excede seu valor recuperável (maior valor entre o valor justo de um ativo menos os custos de venda e o valor em uso).

Os ativos que têm uma vida útil indefinida, como o ágio, não estão sujeitos à amortização e são testados anualmente para a verificação de *impairment* (nota 12.1).

### 2.9 Contratos de planos de assistência odontológica e seguros/teste de adequação dos passivos (LAT – *Liability Adequacy Test*)

A Companhia e suas Controladas emitem contratos de assistência odontológica e de seguros nos quais assumem risco de seguro, que inclui a frequência de utilização e flutuação dos custos odontológicos (nota 4.2).

Caso seja identificada qualquer insuficiência, a Companhia registra a perda imediatamente como uma despesa no resultado do exercício, primeiramente reduzindo os custos de aquisição até o limite de zero e depois constituindo provisões adicionais aos passivos de seguros já registrados na data do teste.

O último teste foi realizado na data base de 31 de dezembro de 2018 de acordo com os segmentos de negócios definidos pela Companhia (nota 18) e considerou as provisões técnicas (notas 2.10 e 13.2), contraprestações líquidas, despesas administrativas e de comercialização. Para o cálculo do valor presente dos fluxos projetados a Companhia utilizou a estrutura a termo da taxa de juros (ETTJ) publicada pela Associação Brasileira de Entidades dos Mercados Financeiro e de Capitais (ANBIMA).

O resultado do LAT não apresentou insuficiência na data de sua realização, logo, não houve necessidade de ajustes nas provisões constituídas.

### 2.10 Provisões técnicas de operações de assistência odontológica

Conforme RN 393/15 a Companhia e suas Controladas (operadoras) constituem mensalmente no passivo circulante:

- (i) **Provisão de prêmios/contraprestações não ganhas (PPCNG):** calculada “*pro rata die*” com base nas contraprestações emitidas, sendo apropriada ao resultado de acordo com o período de cobertura do risco (nota 13.2).
- (ii) **Provisão de eventos/sinistros a liquidar (PESL):** classifica os eventos a liquidar com operações de assistência odontológica. Os custos dos serviços prestados são registrados com base nas notificações dos prestadores de serviços da rede credenciada quando da análise da ocorrência dos eventos cobertos pelos planos, em contrapartida a conta de resultado de “eventos indenizáveis líquidos” (nota 13.2).
- (iii) **Provisão para eventos/sinistros ocorridos e não avisados (PEONA):** estimada atuarialmente para fazer frente ao pagamento dos eventos que já tenham ocorrido e que não foram registrados contabilmente pela Companhia (notas 2.18 e 13.2). O cálculo da PEONA foi elaborado com base em metodologia atuarial a partir da estruturação de triângulos de desenvolvimento dos registros de sinistros por ocorrência dos eventos (triângulos de “*run off*”), que consideram o período de experiência de eventos avisados nos últimos 18 meses. O objetivo deste cálculo atuarial é estimar o total esperado dos valores de eventos ainda não conhecidos para um determinado período de

## Notas Explicativas

### Odontoprev S.A.

Notas explicativas da Administração às demonstrações financeiras (Companhia e Consolidado)

Em 31 de dezembro de 2018 e 2017

(Valores expressos em milhares de reais, exceto quando indicado de outra forma)

---

ocorrência.

#### 2.11 Tributos e contribuições a recolher

##### (a) Obrigações fiscais federais

- (i) **Imposto de renda (IRPJ) e contribuição social (CSLL):** são calculados com base nos critérios estabelecidos pela legislação vigente. A provisão para IRPJ é constituída à alíquota de 15% sobre o lucro real, acrescido de adicional de 10% sobre o lucro real excedente a R\$240 ao ano e engloba a parcela correspondente aos incentivos fiscais (notas 14 e 24). A CSLL é calculada à alíquota de 9% sobre o lucro real (notas 14 e 24).
- (ii) **Demais obrigações fiscais federais:** composta, principalmente, pelas provisões para o Programa de Integração Social (PIS) e Contribuição para Financiamento da Seguridade Social (COFINS) as quais são calculadas com base nos critérios estabelecidos pela legislação vigente e constituídas à alíquota de 0,65% e de 4% respectivamente, ambas sobre o faturamento deduzido de eventos indenizáveis pagos (nota 14).

##### (b) Obrigações fiscais municipais

Corresponde à provisão para o Imposto Sobre Serviços (ISS) calculado com base nos critérios estabelecidos pela legislação vigente, constituída à alíquotas que variam de 2% a 5% (nota 14).

#### 2.12 Fornecedores e outras contas a pagar

Referem-se a obrigações a liquidar por bens ou serviços que foram adquiridos no curso normal dos negócios, classificados no passivo circulante, exceto se o prazo de vencimento for superior a 12 meses após a data do balanço, classificados no passivo não circulante.

#### 2.13 Comercialização sobre operações

Compromissos relacionados a prestadores de serviços de intermediação de planos e comissões a pagar, que são, em sua maioria, liquidados mensalmente.

#### 2.14 Débitos diversos

Obrigações trabalhistas (salários, férias, honorários), dividendos, contas a pagar diversas (nota 15) e adiantamentos de clientes.

#### 2.15 Passivos contingentes e obrigações legais

A Companhia e suas Controladas avaliam suas contingências de acordo com as determinações emanadas pelo pronunciamento contábil CPC 25/IAS 37 – Provisões, Passivos Contingentes e Ativos Contingentes, no qual apenas os processos estimados como “perdas prováveis”, baseados na opinião dos assessores jurídicos internos e externos sobre a causa das ações, na similaridade com processos anteriores, na complexidade da causa e na jurisprudência em casos semelhantes, 100% dos valores pretendidos são provisionados (nota 16.1).

Para os processos de natureza cível cuja probabilidade de perda é possível e que possuem como objeto os tratamentos realizados aos beneficiários dos planos odontológicos, são provisionados 25% dos valores pretendidos, que representam a expectativa de perda/saída provável de caixa. Tais processos por estarem diretamente

## Notas Explicativas

### Odontoprev S.A.

Notas explicativas da Administração às demonstrações financeiras (Companhia e Consolidado)

Em 31 de dezembro de 2018 e 2017

(Valores expressos em milhares de reais, exceto quando indicado de outra forma)

---

relacionados com a atividade da Companhia e/ou de suas Controladas, a depender do seu resultado, podem: a) evidenciar falha na operação; b) indicar possível deficiência na prestação do serviço; c) macular a imagem.

Adicionalmente são analisados individualmente os processos administrativos com autuação pela ANS e órgãos de proteção e defesa do consumidor e de classe, com aplicação de sanção pecuniária e pendentes de julgamento, para os quais são estabelecidas estimativas individuais, que podem ser alteradas a depender da fase processual ou definição de entendimentos pelos órgãos. Os processos perante a ANS, a depender do seu resultado, podem gerar impacto nos indicadores de desempenho das operadoras de saúde e demais avaliações de âmbito regulatório, e os processos perante aos órgãos de proteção e defesa do consumidor e de classe podem acarretar prejuízos financeiros e de imagem.

Os processos judiciais relacionados a obrigações tributárias (legais, fiscais e previdenciárias), cujo objeto de contestação é sua legalidade ou constitucionalidade, tem os seus montantes reconhecidos integralmente nas demonstrações financeiras, por serem considerados obrigações legais e atualizados monetariamente de acordo com a legislação fiscal (taxa SELIC).

#### 2.16 Capital social

As ações ordinárias são classificadas no patrimônio líquido (nota 17.1).

A Companhia recompra ações para lastrear o programa de opção de compra de ações (notas 17.4 e 17.7).

#### 2.17 Reconhecimento das receitas

##### (a) Contraprestações Líquidas

São receitas provenientes das operações de planos privados de assistência odontológica na modalidade de pré-pagamento, obrigatoriamente apropriadas pelo valor correspondente ao rateio diário – “*pro rata die*” do período de cobertura individual de cada contrato, a partir do primeiro dia de cobertura (nota 19). As parcelas das contraprestações correspondentes aos dias do período de cobertura futuro estão contabilizadas na conta de PPCNG (notas 2.10 e 13.2).

Os contratos relativos a planos coletivos pós-pagamento são registrados contabilmente no resultado em “contraprestações líquidas” pelo valor de custo.

##### (b) Vendas de bens e serviços

Provenientes das Controladas e são apropriadas ao resultado conforme regime de competência (notas 18 (d) e 19).

##### (c) Seguros

Corresponde as receitas provenientes de seguros de assistência odontológica por intermédio da Controlada Odontored (nota 1) apropriadas ao resultado conforme vigência do risco (notas 18 (d) e 19).

##### (d) Financeiras

Receitas oriundas dos rendimentos das aplicações financeiras e atualizações monetárias (nota 23).

## Notas Explicativas

### Odontoprev S.A.

Notas explicativas da Administração às demonstrações financeiras (Companhia e Consolidado)

Em 31 de dezembro de 2018 e 2017

(Valores expressos em milhares de reais, exceto quando indicado de outra forma)

---

#### 2.18 Custo de serviços prestados

Os serviços prestados pelos profissionais e pelas clínicas conveniadas são reconhecidos no resultado pelo regime de competência, quando do recebimento e análise das notificações da ocorrência dos eventos cobertos pelos planos, juntamente com a constituição da PEONA. Os custos com operação da rede própria de atendimento odontológico são reconhecidos no resultado pelo regime de competência (nota 20).

Os sinistros provenientes da Controlada Odontored são reconhecidos no resultado pelo regime de competência, com base nos avisos de sinistros recebidos, juntamente com a respectiva reserva técnica de sinistros (nota 20).

#### 2.19 Benefícios a empregados e Administradores

Em relação às participações de empregados e Administradores, mesmo na forma de instrumentos financeiros, a Companhia e suas Controladas adotam os seguintes procedimentos: (i) classificam as despesas de participações de empregados como resultado de participações em despesas operacionais, conforme determinações do CPC 33 (R1)/IAS 19 – Benefícios a Empregados; e (ii) efetuam o cálculo e contabilização, em despesas operacionais em contrapartida à conta do patrimônio líquido “outorga de opções de ações diferidas”, de todos os custos estimados de opções de compra de ações outorgadas relativos aos contratos de pagamentos baseados em ações, conforme determinações do CPC 10 (R1)/IFRS 2 – Pagamento Baseado em Ações (nota 17.7).

#### 2.20 Dividendos e juros sobre capital próprio (JCP)

A distribuição de dividendos e JCP para os acionistas da OdontoPrev é reconhecida como um passivo nas demonstrações financeiras, com base no Estatuto Social da Companhia que prevê um dividendo mínimo obrigatório de 50% sobre o lucro líquido. Qualquer valor acima do mínimo obrigatório é mantido no patrimônio líquido na conta “dividendo adicional proposto” até a sua aprovação pelos acionistas em Assembleia Geral Ordinária (AGO) (nota 17.6).

#### 2.21 Lucro por ação

A Companhia calcula os lucros básico e o diluído por ação em conformidade com o CPC 41/IAS 33 – Resultado por Ação (nota 25).

#### 2.22 Novas normas e interpretações

As principais novas normas e interpretações que afetam a Companhia e suas Controladas podem ser sumariadas como seguem:

**CPC 47/IFRS 15 - Receita de Contrato com Cliente:** em vigor a partir de 01 de janeiro de 2018, introduz uma estrutura abrangente para determinar critérios de reconhecimento e mensuração, substituindo as atuais normas para o reconhecimento de receitas. As receitas de contratos de seguros e planos odontológicos estão fora do alcance do CPC 47/IFRS 15 e serão tratadas no escopo do IFRS 17 – Contratos de seguros, o qual entrará em vigor a partir de 01 de janeiro de 2022. A Administração concluiu que tanto na Companhia como no Consolidado não houve impacto material do CPC 47/IFRS 15 sobre as demonstrações contábeis.

**CPC 48/IFRS 9 - Instrumentos Financeiros:** em vigor a partir de 01 de janeiro de 2018, substitui as orientações existentes no CPC 38/IAS 39 – Instrumentos Financeiros: Reconhecimento e Mensuração, incluindo novos modelos para a classificação e mensuração de instrumentos financeiros e a mensuração de perdas esperadas de crédito para ativos financeiros e contratuais, como também novos requisitos sobre a contabilização de *hedge*.

## Notas Explicativas

### Odontoprev S.A.

Notas explicativas da Administração às demonstrações financeiras (Companhia e Consolidado)

Em 31 de dezembro de 2018 e 2017

(Valores expressos em milhares de reais, exceto quando indicado de outra forma)

A Administração concluiu que, tanto na Companhia como no Consolidado, suas atividades estão predominantemente relacionadas com seguro, diante disso, a Companhia optou pelo benefício da isenção temporária do CPC 48/IFRS 9, permitida pela Revisão CPC de 12 de dezembro de 2017, e continuará a aplicar o CPC 38/IAS 39 para os períodos anuais até 31 de dezembro de 2021, adotando o referido pronunciamento a partir de 01 de janeiro de 2022.

**CPC 10 (R1)/IFRS 2 – Pagamento Baseado em Ações:** em vigor a partir de 01 de janeiro de 2018, o CPC publicou alterações para esclarecer a contabilização de determinados tipos de transação de pagamentos baseados em ações incluindo mensuração, classificação de pagamentos baseados em ações pagos líquidos de impostos, entre outros.

A Companhia concluiu que o CPC 10 (R1)/IFRS 2 não implicará em mudanças no processo de contabilização de seu “Plano de opção de compras de ações” o qual prevê a liquidação através de Instrumento Patrimonial, enquanto que as alterações promovidas na revisão do referido CPC estão voltadas para programas com liquidação em caixa.

**CPC 06 (R2)/IFRS 16 – Operações de Arrendamento Mercantil:** com essa nova norma, os arrendatários passam a ter que reconhecer o passivo dos pagamentos futuros e o direito de uso do ativo arrendado para praticamente todos os contratos de arrendamento mercantil, incluindo os operacionais, podendo ficar fora do escopo dessa nova norma determinados contratos de curto prazo ou de pequenos montantes. Os critérios de reconhecimento e mensuração dos arrendamentos nas demonstrações financeiras dos arrendadores ficam substancialmente mantidos. O IFRS 16 entra em vigor para exercícios iniciados em ou após 01 de janeiro de 2019 e substitui o IAS 17 – “Operações de Arrendamento Mercantil” e correspondentes interpretações.

A Companhia pretende adotar o método de transição onde o valor do ativo do direito de uso é reconhecido pelo valor equivalente ao passivo de arrendamento no reconhecimento inicial (item C8(b) (ii) do CPC 06 (R2)/IFRS 16). Dessa forma, a transição para o CPC 06 (R2)/IFRS 16 acarretará uma variação não superior a 1,9% do Ativo Total, sem impactos no Patrimônio Líquido inicial.

**IFRS 17 – Contratos de seguros:** com vigência em 01 de janeiro de 2022, substituirá o CPC 11/IFRS 4 e objetiva contribuir com os investidores e outros *stakeholders* a melhor entender aspectos como exposição ao risco, rentabilidade e posição financeira. A Companhia está avaliando o impacto total de sua adoção.

### 3. Estimativas e julgamentos contábeis

Na preparação das demonstrações financeiras a Administração utilizou julgamentos, estimativas e premissas que afetam a aplicação das políticas contábeis da Companhia e Consolidado e os valores reportados dos ativos, passivos, receitas e despesas. Os resultados reais podem divergir dessas estimativas.

As estimativas e premissas são revisadas de forma contínua, sendo as revisões reconhecidas prospectivamente.

#### (a) Julgamentos

As informações sobre julgamentos realizados na aplicação das políticas contábeis que têm efeitos significativos sobre os valores reconhecidos nas demonstrações financeiras incluem: (i) avaliação de passivos de seguros (notas 2.9, 2.10 e 13) e (ii) avaliação de provisões para contingências fiscais, cíveis e trabalhistas (notas 2.15 e 16.1).

#### (b) Incertezas sobre premissas e estimativas

As informações sobre as incertezas relacionadas a premissas e estimativas que possuem um risco significativo de resultar em um ajuste material incluem: (i) cálculo de recuperabilidade (*impairment*) de ativos financeiros (notas

## Notas Explicativas

### Odontoprev S.A.

Notas explicativas da Administração às demonstrações financeiras (Companhia e Consolidado)

Em 31 de dezembro de 2018 e 2017

(Valores expressos em milhares de reais, exceto quando indicado de outra forma)

2.6.4 e 7), (ii) avaliação de créditos tributários diferidos (notas 2.7.1 (a) e 9.1) e (iii) cálculo de recuperabilidade (*impairment*) de ativos não financeiros (notas 2.7.4 (a), 2.8 e 12.1).

#### 4. Gerenciamento de riscos

Os principais riscos decorrentes dos negócios da Companhia e de suas Controladas mencionados a seguir são gerenciados por diferentes departamentos e contemplam políticas e estratégias de alocação de recursos consideradas adequadas pela Administração.

As políticas e estratégias são acompanhadas pelo Comitê de Auditoria, criado e instalado em 26 de março de 2010, por determinação do Conselho de Administração e em conformidade com o Estatuto Social da Companhia.

#### 4.1 Fatores de risco financeiro

##### 4.1.1 Risco de mercado (taxa de juros)

Advém da possibilidade da Companhia e de suas Controladas estarem sujeitas a alterações nas taxas de juros que possam trazer impactos ao valor justo do portfólio das aplicações financeiras.

A Companhia e suas Controladas adotam a política de aplicação em títulos de emissão de instituições financeiras (CDBs) e de fundos de curto prazo, obedecendo a critérios de avaliação interna e limites estabelecidos com base em informações qualitativas e quantitativas e incluem a necessidade de alocação de recursos em conformidade com a RN 392/15, alterada pela RN 419/16, ambas da ANS, para a garantia das provisões técnicas. A carteira de aplicações financeiras da Companhia e de suas Controladas está, em sua quase totalidade, exposta à flutuação das taxas de juros no mercado doméstico.

Em 31 de dezembro de 2018, 72,0% (75,7% em 31 de dezembro de 2017) dos recursos no Consolidado estão aplicados em fundos de investimentos, tais fundos são impactados substancialmente pela variação da taxa SELIC.

Em atendimento à Instrução CVM 475 de 17 de dezembro de 2008 e ao CPC 40 (R1)/IFRS 7 – Instrumentos Financeiros: Evidenciação, a Companhia e suas Controladas realizaram análise de sensibilidade de seus instrumentos financeiros, com base na variação das taxas SELIC, IPCA e *Bond* Mexicano, conforme destacado no quadro a seguir:

	Consolidado										
	31 de dezembro de 2018										
	SELIC (a.a) <sup>1</sup>	Certificados de depósitos bancários (CDBs)	Fundos de investimentos ANS (FI ANS)	Fundo de investimentos (FI renda fixa)	Letras financeiras (LF)	Títulos públicos federais (LFT)	IPCA (a.a) <sup>1</sup>	Títulos públicos federais (NTN-B)	Bond (a.a) <sup>2</sup>	Títulos públicos (CETES)	Total de aplicações financeiras
Nível hierárquico <sup>3</sup>	-	2	2	2	1	1	-	1	-	1	-
Aplicações	-	16.641	835	341.647	3.963	96.072	-	15.227	-	1.236	475.621
Projeção rentabilidade próximos 12 meses:											
Provável	6,55%	1.090	55	22.378	260	6.293	3,12%	475	8,06%	100	30.651
Queda 25%	4,91%	817	41	16.783	195	4.720	2,34%	356	6,05%	75	22.987
Queda 50%	3,28%	545	27	11.189	130	3.146	1,56%	238	4,03%	50	15.325
Elevação 25%	8,19%	1.362	68	27.972	324	7.866	3,90%	594	10,08%	125	38.311
Elevação 50%	9,83%	1.635	82	33.567	389	9.439	4,68%	713	12,09%	149	45.974

<sup>1</sup>Baseada nas curvas de juros disponibilizadas pela B3 S.A. Brasil Bolsa Balcão.

<sup>2</sup>Classificação nível hierárquico (nota 2.6.3).

<sup>3</sup>Taxas disponíveis no Banco do México.

## Notas Explicativas

### Odontoprev S.A.

Notas explicativas da Administração às demonstrações financeiras (Companhia e Consolidado)

Em 31 de dezembro de 2018 e 2017

(Valores expressos em milhares de reais, exceto quando indicado de outra forma)

### Certificados de depósitos bancários (CDBs): distribuição e classificação

	Consolidado				Ratings das instituições financeiras					
	31 de dezembro de 2018	Rendimento % do CDI	31 de dezembro de 2017	Rendimento % do CDI	Fitch		Moody's		S&P	
					CP	LP	CP	LP	CP	LP
China Construction Bank Brasil S.A.	976	102,3%	915	102,5%	F1+	AAA	P-1	A1	-	brAAA
Caixa Econômica Federal	15.454	100,8%	18.302	100,8%	F1+	AA	NP	Ba3	brA-1+	brAAA
Itaú Unibanco S.A.	120	94,0%	-	-	F1+	AAA	NP	Ba3	brA-1+	brAAA
Banco Bradesco S.A.	91	94,0%	-	-	F1+	AAA	NP	Ba3	brA-1+	brAAA
	<b>16.641</b>		<b>19.217</b>							

#### 4.1.2 Risco de crédito

Advém da possibilidade da Companhia e de suas Controladas diretas e indiretas não receberem os valores decorrentes das aplicações financeiras, contraprestações e serviços prestados (notas 6, 7 e 19). A política de crédito considera as peculiaridades das operações de planos odontológicos e é orientada de forma a manter a flexibilidade exigida pelas condições de mercado. A Companhia monitora permanentemente o nível de suas contas a receber e apura provisão para perdas sobre créditos (nota 2.6.4).

A Companhia não possui cliente que represente concentração de faturamento de 10% ou mais do total de sua respectiva classe de ativos financeiros.

#### 4.1.3 Risco de liquidez

A gestão do risco de liquidez visa monitorar os prazos de liquidação dos direitos e obrigações da Companhia e suas Controladas e dos seus instrumentos financeiros, elaborando análises de fluxo de caixa projetado e revisando periodicamente as obrigações assumidas e os instrumentos financeiros utilizados, sobretudo os relacionados aos ativos garantidores das provisões técnicas.

Os recebimentos que compõem o fluxo de caixa da Companhia e de suas Controladas são oriundos, basicamente, dos contratos coletivos e individuais na modalidade pré-pagamento, que prevê a liquidação da mensalidade em contrapartida ao direito de utilização do benefício, o que ocorre em sua maioria, no início de cada mês. Em contrapartida, os pagamentos à rede credenciada, principais fornecedores, transcorrem ao longo do mês. Tratam-se de ativos e passivos de curto prazo, sendo monitorados por meio dos indicadores:

Risco	Indicador	Fórmula	Referência	Consolidado	
				31 de dezembro de 2018	2017
Crédito	Prazo médio de recebimentos (PMR)	$\frac{\text{Faturas a receber} - \text{PPCNG} \times 360 \text{ dias}}{\text{Contraprestações líquidas}}$	Dias	6	8
Liquidez	Prazo médio de pagamentos (PMP)	$\frac{\text{PESEL} \times 360 \text{ dias}}{\text{Eventos indenizáveis líquidos}}$	Dias	21	19
Liquidez	Índice de liquidez geral (ILG)	$\frac{\text{Ativos circulante} + \text{realizável a longo prazo}}{\text{Passivos circulante} + \text{exigível a longo prazo}}$	Proporção Ativo x Passivo	1,40	1,76

#### 4.2 Risco de seguro e risco de flutuação dos custos odontológicos

O modelo de negócio da OdontoPrev é baseado na cobrança de mensalidades ou anuidades aos clientes e está exposto a risco de seguro e de flutuação dos custos odontológicos, sendo que no setor de planos odontológicos o risco é limitado à frequência de utilização e pelo baixo custo dos tratamentos realizados.

No desenvolvimento e estruturação de planos odontológicos são levados em consideração os fatores:

## Notas Explicativas

### Odontoprev S.A.

Notas explicativas da Administração às demonstrações financeiras (Companhia e Consolidado)

Em 31 de dezembro de 2018 e 2017

(Valores expressos em milhares de reais, exceto quando indicado de outra forma)

---

**Modelo de risco:** determina quem arca com o custo do tratamento odontológico: (i) pré-pagamento, que é a opção da maioria dos clientes pela sua previsibilidade, o cliente paga uma taxa mensal *per capita* que inclui a previsão atuarial dos gastos odontológicos, despesas administrativas e comerciais; e (ii) pós-pagamento, o cliente paga uma taxa mensal *per capita* que inclui apenas as despesas administrativas e comerciais e, adicionalmente, a totalidade do custo dos tratamentos odontológicos quando de sua utilização.

**Modelo de atendimento:** de acordo com a cobertura contratual define como o beneficiário receberá a assistência odontológica: (i) rede credenciada; (ii) livre escolha; (iii) unidades de atendimento próprias; e (iv) consultórios odontológicos exclusivos no estabelecimento do cliente.

**Modelo de adesão:** determina se o grupo de beneficiários será vinculado de forma integral (compulsória) ou parcial (livre adesão) ao plano e como se dará o pagamento da taxa mensal *per capita*.

**Coberturas:** conjunto de tratamentos odontológicos cujo custeio está total ou parcialmente coberto pelo plano contratado, a ANS determina uma cobertura odontológica mínima.

**Fatores moderadores de utilização:** regras de uso e acesso aos serviços odontológicos cobertos que contribuem na definição do custeio e evitam o uso predatório e abusivo, sendo os mais utilizados: (i) co-participação; e (ii) carências. Tais fatores estão presentes em diversas estruturas de planos, sobretudo por adesão e individuais.

**Honorários:** remunerações diferenciadas para os profissionais da rede credenciada e diversos patamares de reembolso de livre escolha.

Adicionalmente ao risco de seguros o risco de flutuação dos custos odontológicos também tem impacto direto nos contratos de planos odontológicos pois podem ser aumentados em decorrência do volume de utilização, legislação e elevação dos valores de materiais odontológicos.

Para gerenciar estes riscos a Companhia possui um sistema próprio que permite a avaliação individual de todos os tratamentos realizados, monitorando os custos odontológicos e promovendo a governança clínica dos eventos realizados.

Os contratos coletivos possuem prazo médio de 24 ou 36 meses, com cláusulas de multa por descumprimento contratual e de reajuste anual do valor das taxas praticadas através do índice de sinistralidade (custo de serviços dos últimos 12 meses dividido pela receita de vendas) e/ou pela inflação, conforme índice oficial contratualmente previsto. São também comercializados contratos individuais ou familiares, com prazo de vigência de 12 meses, renováveis automaticamente por tempo indeterminado, com cláusulas de multa por rescisão e de reajuste conforme índice oficial contratualmente previsto.

A Companhia efetua acompanhamento constante de seus contratos para minimizar os riscos e garantir o equilíbrio financeiro destes.

Geralmente é admitido que um índice de sinistralidade de até 60% permite uma margem de contribuição (resultado bruto deduzido das despesas de comercialização dividido pela receita de vendas) capaz de suportar as despesas administrativas da Companhia. Em 31 de dezembro de 2018 o índice de sinistralidade consolidado foi de 44,1% (45,7% em 31 de dezembro de 2017) e a margem de contribuição de 45,0% (44,1% em 31 de dezembro de 2017).

## Notas Explicativas

### Odontoprev S.A.

Notas explicativas da Administração às demonstrações financeiras (Companhia e Consolidado)

Em 31 de dezembro de 2018 e 2017

(Valores expressos em milhares de reais, exceto quando indicado de outra forma)

Consolidado: acréscimo/redução margem de contribuição						
	Exercício findo em		Variações do índice de sinistralidade			
	31 de dezembro de 2018		Igual a 60%		Igual a 40%	
Receita de vendas (notas 18 e 19)	1.591.841	100,0%	1.591.841	100,0%	1.591.841	100,0%
Custo de serviços <sup>1</sup> (notas 18 e 20)	(702.455)	-44,1%	(955.105)	-60,0%	(636.736)	-40,0%
<b>Resultado bruto</b>	<b>889.386</b>	<b>55,9%</b>	<b>636.736</b>	<b>40,0%</b>	<b>955.105</b>	<b>60,0%</b>
Despesas de comercialização (notas 18 e 21)	(172.341)	-10,8%	(172.341)	-10,8%	(172.341)	-10,8%
<b>Margem de contribuição</b>	<b>717.045</b>	<b>45,0%</b>	<b>464.395</b>	<b>29,2%</b>	<b>782.764</b>	<b>49,2%</b>
(Redução)/acrécimo em margem			(252.650)	-15,9 p.p	65.719	4,1 p.p

<sup>1</sup>Exclui provisão de eventos/sinistros ocorridos e não avisados (PEONA) e reservas técnicas de sinistros (nota 18).

Consolidado: acréscimo/redução margem de contribuição						
	Exercício findo em		Variações do índice de sinistralidade			
	31 de dezembro de 2017		Igual a 60%		Igual a 40%	
Receita de vendas (notas 18 e 19)	1.437.283	100,0%	1.437.283	100,0%	1.437.283	100,0%
Custo de serviços <sup>1</sup> (notas 18 e 20)	(657.423)	-45,7%	(862.370)	-60,0%	(574.913)	-40,0%
<b>Resultado bruto</b>	<b>779.860</b>	<b>54,3%</b>	<b>574.913</b>	<b>40,0%</b>	<b>862.370</b>	<b>60,0%</b>
Despesas de comercialização (notas 18 e 21)	(146.591)	-10,2%	(146.591)	-10,2%	(146.591)	-10,2%
<b>Margem de contribuição</b>	<b>633.269</b>	<b>44,1%</b>	<b>428.322</b>	<b>29,8%</b>	<b>715.779</b>	<b>49,8%</b>
(Redução)/acrécimo em margem			(204.947)	-14,3 p.p	82.510	-5,7 p.p

<sup>1</sup>Exclui provisão de eventos/sinistros ocorridos e não avisados (PEONA) e reservas técnicas de sinistros (nota 18) além dos efeitos da reversão INSS de R\$275.189 (nota 16.1 (b) (i)).

### 4.3 Risco de estratégia - mercado de atuação (concorrência)

A Companhia opera em um mercado competitivo, concorrendo com operadoras de seguro saúde e exclusivamente odontológicas, de planos médicos hospitalares, cooperativas odontológicas e entidades filantrópicas que oferecem planos odontológicos com benefícios similares.

A OdontoPrev comercializa planos odontológicos a empresas, associações e indivíduos por meio de: (i) equipe própria de vendas; (ii) corretores externos; (iii) parcerias comerciais e os novos canais de distribuição; (iv) Bradesco e (v) Banco do Brasil.

Os fatores que impulsionam o crescimento do setor de planos odontológicos são: (i) desequilíbrio estrutural entre oferta e demanda de serviços; (ii) falta de alternativa do sistema público; (iii) inclusão dos planos odontológicos nos pacotes de benefícios das empresas; (iv) oportunidades representadas pelo crescente interesse de novos canais de distribuição; e (v) regulamentação.

### 4.4 Risco legal e regulatório - capital

A Companhia executa suas atividades de gestão de risco de capital por meio de um modelo centralizado, com o objetivo primário de atender aos requerimentos de capital mínimo regulatório para o segmento, segundo critérios determinados pela ANS, bem como otimizar o retorno sobre o capital para os acionistas. A estratégia e o modelo utilizados pela Administração consideram ambos "capital regulatório" e "capital econômico".

A Companhia mantém níveis de capital acima dos requerimentos regulatórios (nota 13.1).

## Notas Explicativas

### Odontoprev S.A.

Notas explicativas da Administração às demonstrações financeiras (Companhia e Consolidado)

Em 31 de dezembro de 2018 e 2017

(Valores expressos em milhares de reais, exceto quando indicado de outra forma)

#### 5. Caixa e equivalentes de caixa

	Companhia		Consolidado	
	31 de dezembro de		31 de dezembro de	
	2018	2017	2018	2017
Caixa	10	6	69	65
Numerários em trânsito	13.701	9.524	13.707	9.525
Bancos conta movimento	876	995	2.344	1.823
Aplicações financeiras (conta corrente remunerada)	2.010	5.587	5.022	6.261
	<b>16.597</b>	<b>16.112</b>	<b>21.142</b>	<b>17.674</b>

#### 6. Ativos financeiros ao valor justo através do resultado e mantidos até o vencimento (aplicações financeiras)

	Classificação	Companhia		Consolidado	
		31 de dezembro de		31 de dezembro de	
		2018	2017	2018	2017
Certificados de depósitos bancários (CDBs)	Ativo circulante	16.430	19.217	16.641	19.217
Fundos de investimentos ANS (FI ANS)	Ativo circulante	-	-	835	1.483
Fundos de investimentos (renda fixa)	Ativo circulante	306.043	358.572	341.647	369.840
Títulos públicos federais (LFT)	Ativo circulante	96.072	27.058	96.072	27.058
Letras financeiras (LF)	Ativo circulante	3.963	-	3.963	-
Títulos públicos (CETES)	Ativo circulante	-	-	1.236	1.184
<b>Valor justo através do resultado</b>		<b>422.508</b>	<b>404.847</b>	<b>460.394</b>	<b>418.782</b>
Títulos públicos federais (LFT)	Ativo não circulante	-	57.049	-	57.049
<b>Valor justo através do resultado</b>		<b>-</b>	<b>57.049</b>	<b>-</b>	<b>57.049</b>
Títulos públicos federais (NTN-B)	Ativo não circulante	15.227	14.636	15.227	14.636
<b>Mantidos até o vencimento</b>		<b>15.227</b>	<b>14.636</b>	<b>15.227</b>	<b>14.636</b>
<b>Aplicações financeiras</b>		<b>437.735</b>	<b>476.532</b>	<b>475.621</b>	<b>490.467</b>

**CDBs:** títulos pós-fixados, indexados à taxa diária de juros dos certificados de depósitos interbancários os quais apresentam, em sua maioria, liquidez diária (nota 4.1.1).

**Fundo de investimento ANS (FI ANS):** cotas de fundo de investimento destinado ao vínculo de provisões técnicas da ANS valorado com base no valor divulgado pela instituição financeira.

**Fundos de investimentos renda fixa (FI renda fixa):** cotas dos fundos de investimentos Bradesco FI RF Bond e BRAM FI RF Referenciado DI Coral valorados com base nos valores divulgados pela Bradesco *Asset Management*.

**Títulos públicos federais - Letras Financeiras do Tesouro (LFT):** adquiridos a partir de 30 de março de 2017, referem-se à parte da carteira administrada pelo Bradesco *Asset Management*.

**Letras Financeiras (LF):** títulos privados adquiridos do banco Santander em 30 de maio de 2018.

**Títulos públicos – Certificados de la Tesorería de la Federación (CETES):** instrumentos financeiros de renda fixa da Odontored emitidos pelo governo mexicano.

**Títulos públicos federais – Notas do Tesouro Nacional (NTN-B):** adquiridos a partir de 28 de março de 2016, referem-se à parte da carteira administrada pelo Bradesco *Asset Management*. Em 31 de dezembro de 2018 o valor justo é de R\$16.389 (R\$15.543 em 31 de dezembro de 2017).

**Notas Explicativas****Odontoprev S.A.**

Notas explicativas da Administração às demonstrações financeiras (Companhia e Consolidado)

Em 31 de dezembro de 2018 e 2017

(Valores expressos em milhares de reais, exceto quando indicado de outra forma)

<b>Carteira de investimentos por prazos de vencimentos originais - Companhia</b>						
Classificação	Sem vencimento				Total	
	01 a 180 dias	181 a 360 dias	Acima de 360 dias			
Certificados de depósitos bancários (CDBs)	-	976	3.723	11.731	-	16.430
Fundos de investimentos (renda fixa)	306.043	-	-	-	-	306.043
Títulos públicos federais (LFT)	-	-	-	96.072	-	96.072
Letras financeiras (LF)	-	-	-	3.963	-	3.963
<b>Valor justo através do resultado</b>	<b>306.043</b>	<b>976</b>	<b>3.723</b>	<b>111.766</b>	-	<b>422.508</b>
Títulos públicos federais (NTN-B)	-	-	-	15.227	-	15.227
<b>Mantidos até o vencimento</b>	-	-	-	<b>15.227</b>	-	<b>15.227</b>
<b>31 de dezembro de 2018</b>	<b>306.043</b>	<b>976</b>	<b>3.723</b>	<b>126.993</b>	-	<b>437.735</b>
<b>31 de dezembro de 2017</b>	<b>358.572</b>	<b>4.695</b>	-	<b>113.265</b>	-	<b>476.532</b>

<b>Carteira de investimentos por prazos de vencimentos originais - Consolidado</b>						
Classificação	Sem vencimento				Total	
	01 a 180 dias	181 a 360 dias	Acima de 360 dias			
Certificados de depósitos bancários (CDBs)	-	976	3.723	11.942	-	16.641
Fundos de investimentos ANS (FI ANS)	835	-	-	-	-	835
Fundos de investimentos (renda fixa)	341.647	-	-	-	-	341.647
Títulos públicos federais (LFT)	-	-	-	96.072	-	96.072
Letras financeiras (LF)	-	-	-	3.963	-	3.963
Títulos públicos (CETES)	-	1.236	-	-	-	1.236
<b>Valor justo através do resultado</b>	<b>342.482</b>	<b>2.212</b>	<b>3.723</b>	<b>111.977</b>	-	<b>460.394</b>
Títulos públicos federais (NTN-B)	-	-	-	15.227	-	15.227
<b>Mantidos até o vencimento</b>	-	-	-	<b>15.227</b>	-	<b>15.227</b>
<b>31 de dezembro de 2018</b>	<b>342.482</b>	<b>2.212</b>	<b>3.723</b>	<b>127.204</b>	-	<b>475.621</b>
<b>31 de dezembro de 2017</b>	<b>371.323</b>	<b>5.879</b>	-	<b>113.265</b>	-	<b>490.467</b>

<b>Movimentação da carteira de investimentos - Companhia</b>								
	Circulante					Não Circulante		Total
	Valor justo através do resultado					Valor justo através do resultado	Mantidos até o vencimento	
	CDBs	FI renda fixa	LFT	LF	Total	LFT	NTN-B <sup>1</sup>	
<b>31 de dezembro de 2016</b>	<b>7.591</b>	<b>382.356</b>	-	-	<b>389.947</b>	-	<b>14.235</b>	<b>404.182</b>
Aplicações	14.569	789.900	102.276	-	906.745	57.049	-	963.794
(-) Resgates	(4.209)	(853.990)	(79.754)	-	(937.953)	-	(716)	(938.669)
Rendimentos	1.266	40.306	4.536	-	46.108	-	1.117	47.225
<b>31 de dezembro de 2017</b>	<b>19.217</b>	<b>358.572</b>	<b>27.058</b>	-	<b>404.847</b>	<b>57.049</b>	<b>14.636</b>	<b>476.532</b>
Aplicações	-	783.194	74.273	3.850	861.317	-	-	861.317
(-) Resgates	(3.810)	(855.627)	(10.754)	-	(870.191)	(57.049)	(812)	(928.052)
Rendimentos	1.023	19.904	5.495	113	26.535	-	1.403	27.938
<b>31 de dezembro de 2018</b>	<b>16.430</b>	<b>306.043</b>	<b>96.072</b>	<b>3.963</b>	<b>422.508</b>	-	<b>15.227</b>	<b>437.735</b>

<sup>1</sup>Resgates correspondentes a recebimento de cupom de juros

<b>Movimentação da carteira de investimentos - Consolidado</b>										
	Circulante						Não Circulante		Total	
	Valor justo através do resultado						Valor justo através do resultado	Mantidos até o vencimento		
	CDBs	FI ANS	FI renda fixa	LFT	LF	CETES	Total	LFT		NTN-B <sup>1</sup>
<b>31 de dezembro de 2016</b>	<b>7.591</b>	<b>1.374</b>	<b>396.548</b>	-	-	<b>824</b>	<b>406.337</b>	-	<b>14.235</b>	<b>420.572</b>
Aplicações	14.569	-	856.251	102.276	-	2.041	975.137	57.049	-	1.032.186
(-) Resgates	(4.209)	-	(924.283)	(79.754)	-	(1.802)	(1.010.048)	-	(716)	(1.010.764)
Rendimentos	1.266	109	41.324	4.536	-	121	47.356	-	1.117	48.473
<b>31 de dezembro de 2017</b>	<b>19.217</b>	<b>1.483</b>	<b>369.840</b>	<b>27.058</b>	-	<b>1.184</b>	<b>418.782</b>	<b>57.049</b>	<b>14.636</b>	<b>490.467</b>
Consolidação Odonto System <sup>2</sup>	865	-	9.982	-	-	-	10.847	-	-	10.847
Aplicações	178	800	906.525	74.273	3.850	3.917	989.543	-	-	989.543
(-) Resgates	(4.677)	(1.493)	(965.733)	(10.754)	-	(3.991)	(986.648)	(57.049)	(812)	(1.044.509)
Rendimentos	1.058	45	21.033	5.495	113	126	27.870	-	1.403	29.273
<b>31 de dezembro de 2018</b>	<b>16.641</b>	<b>835</b>	<b>341.647</b>	<b>96.072</b>	<b>3.963</b>	<b>1.236</b>	<b>460.394</b>	-	<b>15.227</b>	<b>475.621</b>

<sup>1</sup>Resgates correspondentes a recebimento de cupom de juros<sup>2</sup>Controle da Odonto System assumido em 07 de agosto de 2018 (nota 1).

**Notas Explicativas****Odontoprev S.A.**

Notas explicativas da Administração às demonstrações financeiras (Companhia e Consolidado)

Em 31 de dezembro de 2018 e 2017

(Valores expressos em milhares de reais, exceto quando indicado de outra forma)

<b>Suficiência das aplicações financeiras garantidoras (de acordo com a RN 393/15 alterada pela RN 419/16 da ANS)</b>					
	Classificação	<b>Companhia</b>		<b>Consolidado</b>	
		31 de dezembro de		31 de dezembro de	
		2018	2017	2018	2017
<b>Provisões técnicas</b>					
PESL (acima de 30/60 dias)	Passivo circulante	494	493	620	494
PEONA	Passivo circulante	82.403	81.434	83.073	82.086
<b>Vínculo exigido pela ANS</b>		<b>82.897</b>	<b>81.927</b>	<b>83.693</b>	<b>82.580</b>
PESL (total)	Passivo circulante	38.352	33.182	39.568	33.292
PEONA	Passivo circulante	82.403	81.434	83.073	82.086
<b>Garantia exigida pela ANS</b>		<b>120.755</b>	<b>114.616</b>	<b>122.641</b>	<b>115.378</b>
<b>Vínculo e garantia das provisões técnicas</b>					
Certificados de depósitos bancários (CDBs)	Ativo circulante	7.140	10.493	7.140	10.493
Fundos de investimentos ANS (FI ANS)	Ativo circulante	-	-	835	1.483
Títulos públicos federais (LFT)	Ativo circulante	64.608	-	64.608	-
Títulos públicos federais (LFT)	Ativo não circulante	-	57.049	-	57.049
Títulos públicos federais (NTN-B)	Ativo não circulante	15.227	14.636	15.227	14.636
<b>Aplicações financeiras vinculadas</b>		<b>86.975</b>	<b>82.178</b>	<b>87.810</b>	<b>83.661</b>
Certificados de depósitos bancários (CDBs)	Ativo circulante	8.315	7.809	8.315	7.809
Títulos públicos federais (LFT)	Ativo circulante	31.464	27.058	31.464	27.058
Letras financeiras (LF)	Ativo circulante	3.963	-	3.963	-
Fundos de investimentos (renda fixa)	Ativo circulante	-	-	5.513	-
<b>Aplicações financeiras garantidoras</b>		<b>130.717</b>	<b>117.045</b>	<b>137.065</b>	<b>118.528</b>

**7. Créditos de operações com planos de assistência à saúde (empréstimos e recebíveis - clientes)**

	<b>Companhia</b>		<b>Consolidado</b>	
	31 de dezembro de		31 de dezembro de	
	2018	2017	2018	2017
Contraprestações pecuniárias a receber (faturas)	174.848	166.190	178.608	166.463
Provisão para perdas sobre créditos	(49.169)	(46.750)	(51.169)	(46.910)
<b>Contraprestações pecuniárias a receber, líquida</b>	<b>125.679</b>	<b>119.440</b>	<b>127.439</b>	<b>119.553</b>
Participação de beneficiários em eventos/sinistros indenizáveis (notas de débito)	2.452	1.231	3.339	1.231
Provisão para perdas sobre créditos	(5)	(10)	(5)	(10)
<b>Participação de beneficiários em eventos/sinistros indenizáveis, líquida</b>	<b>2.447</b>	<b>1.221</b>	<b>3.334</b>	<b>1.221</b>
Operadoras de planos de assistência à saúde (faturas - operadoras)	7.475	3.547	8.327	4.364
Provisão para perdas sobre créditos	(7)	-	(37)	(30)
<b>Operadoras de planos de assistência à saúde, líquida</b>	<b>7.468</b>	<b>3.547</b>	<b>8.290</b>	<b>4.334</b>
<b>Outros créditos com planos de assistência à saúde (seguros)</b>	<b>-</b>	<b>-</b>	<b>15.634</b>	<b>5.928</b>
<b>Créditos de operações com planos de assistência à saúde (clientes)</b>	<b>135.594</b>	<b>124.208</b>	<b>154.697</b>	<b>131.036</b>
Faturas, notas de débito, faturas - operadoras, seguros	184.775	170.968	205.908	177.986
Provisão para perdas sobre créditos	(49.181)	(46.760)	(51.211)	(46.950)
<b>Créditos de operações com planos de assistência à saúde (clientes)</b>	<b>135.594</b>	<b>124.208</b>	<b>154.697</b>	<b>131.036</b>

**Créditos de operações com planos de assistência à saúde por idade de vencimento**

	<b>Companhia</b>				<b>Consolidado</b>			
	Faturas, notas de		31 de dezembro de		Faturas, notas de		31 de dezembro de	
Vencimento	débito e faturas operadoras	Provisão para perdas sobre créditos	2018	2017	débito, faturas operadoras e seguros	Provisão para perdas sobre créditos	2018	2017
A vencer	103.213	(1.396)	101.817	99.914	120.679	(1.399)	119.280	106.714
Vencidas até 30 dias	30.416	(5.120)	25.296	18.660	32.390	(5.262)	27.128	18.677
Vencidas de 31 a 60 dias	11.194	(5.754)	5.440	3.900	11.689	(6.238)	5.451	3.913
Vencidas de 61 a 90 dias	6.808	(5.489)	1.319	1.162	7.099	(5.772)	1.327	1.160
Vencidas acima de 91 dias	33.144	(31.422)	1.722	572	34.051	(32.540)	1.511	572
	<b>184.775</b>	<b>(49.181)</b>	<b>135.594</b>	<b>124.208</b>	<b>205.908</b>	<b>(51.211)</b>	<b>154.697</b>	<b>131.036</b>

## Notas Explicativas

### Odontoprev S.A.

Notas explicativas da Administração às demonstrações financeiras (Companhia e Consolidado)

Em 31 de dezembro de 2018 e 2017

(Valores expressos em milhares de reais, exceto quando indicado de outra forma)

	Movimentação da provisão para perdas sobre créditos e clientes			
	Companhia		Consolidado	
	31 de dezembro de		31 de dezembro de	
	2018	2017	2018	2017
Faturas	174.848	166.190	178.608	166.463
Faturas - operadoras	7.475	3.547	8.327	4.364
<b>Provisão para perdas sobre créditos</b>	<b>(49.181)</b>	<b>(46.760)</b>	<b>(51.211)</b>	<b>(46.950)</b>
Saldo no início do exercício	(46.760)	(48.251)	(46.950)	(48.449)
Provisões (reversões) constituídas no exercício	(56.637)	(54.948)	(57.557)	(55.045)
Perdas efetivas	54.216	56.439	53.296	56.544
<b>Contraprestações pecuniárias a receber</b>	<b>133.142</b>	<b>122.977</b>	<b>135.724</b>	<b>123.877</b>
Notas de débito	2.452	1.231	3.339	1.231
Seguros	-	-	15.634	5.928
<b>Outros créditos com planos de assistência à saúde</b>	<b>2.452</b>	<b>1.231</b>	<b>18.973</b>	<b>7.159</b>
<b>Clientes</b>	<b>135.594</b>	<b>124.208</b>	<b>154.697</b>	<b>131.036</b>
Adiantamentos de clientes	(937)	(427)	(972)	(442)
<b>Clientes, líquido</b>	<b>134.657</b>	<b>123.781</b>	<b>153.725</b>	<b>130.594</b>

## 8. Créditos tributários e previdenciários (tributos a recuperar)

	Companhia		Consolidado	
	31 de dezembro de		31 de dezembro de	
	2018	2017	2018	2017
INSS <sup>1</sup>	18.345	17.448	18.345	17.448
IRPJ	10	516	1.492	4.044
CSLL	4	950	1.018	1.664
IRRRF	95	96	1.096	633
PIS e COFINS	210	208	2.449	2.414
ISS	1.470	1.418	1.485	1.459
Outros	-	-	151	127
	<b>20.134</b>	<b>20.636</b>	<b>26.036</b>	<b>27.789</b>

<sup>1</sup>Créditos referentes aos recolhimentos de 5 anos anteriores ao ajuizamento da ação INSS (nota 16.1 (b) (i)).

## 9. Realizável a longo prazo

### 9.1 Imposto de renda e contribuição social diferidos

Diferenças temporárias	Classificação	Expectativa de realização	Nota	Companhia				Consolidado	
				Debitado		Debitado		31 de dezembro	
				31 de dezembro	(creditado) no	31 de dezembro	(creditado) no	31 de dezembro	31 de dezembro
				de 2017	resultado	de 2018	resultado	de 2017	de 2018
Provisão para perda sobre créditos	Ativo	Até 12 meses	7	15.898	824	16.722	15.963	1.449	17.412
Perdas indedutíveis (recuperação)	Ativo	Acima de 12 meses		2.872	(179)	2.693	2.872	(179)	2.693
Provisões para contingências	Ativo	Acima de 12 meses	16.1	3.143	4.793	7.936	3.349	7.650	10.999
Provisões diversas	Ativo	Até 12 meses	15	5.437	(798)	4.639	5.638	(843)	4.795
Outras	Ativo	Até 12 meses		7.727	1.554	9.281	9.772	(2.158)	7.614
Consolidação Odonto System <sup>1</sup>	Ativo	Até 12 meses		-	-	-	-	152	1.229
<b>IRPJ/CSLL diferidos</b>				<b>35.077</b>	<b>6.194</b>	<b>41.271</b>	<b>37.594</b>	<b>6.071</b>	<b>44.742</b>
IRPJ Consolidação Odonto System <sup>1</sup>				-	-	-	-	112	903
CSLL Consolidação Odonto System <sup>1</sup>				-	-	-	-	40	326
Imposto de renda diferido				25.792	4.555	30.347	27.884	4.352	32.236
Contribuição social diferida				9.285	1.639	10.924	9.710	1.567	11.277
<b>IRPJ/CSLL diferidos</b>				<b>35.077</b>	<b>6.194</b>	<b>41.271</b>	<b>37.594</b>	<b>6.071</b>	<b>44.742</b>

<sup>1</sup>Controle da Odonto System assumido em 07 de agosto de 2018 (nota 1).

### 9.2 Depósitos judiciais e fiscais

	Companhia		Consolidado	
	31 de dezembro de		31 de dezembro de	
	2018	2017	2018	2017
Fiscais	1.286	2.460	8.525	4.566
Previdenciárias e trabalhistas	1.054	1.139	4.315	1.722
Cíveis	1.405	1.188	1.405	1.208
	<b>3.745</b>	<b>4.787</b>	<b>14.245</b>	<b>7.496</b>

## Notas Explicativas

### Odontoprev S.A.

Notas explicativas da Administração às demonstrações financeiras (Companhia e Consolidado)

Em 31 de dezembro de 2018 e 2017

(Valores expressos em milhares de reais, exceto quando indicado de outra forma)

### 9.3 Outros créditos a receber a longo prazo

Provisão para riscos potenciais apurados na revisão de procedimentos contábeis, fiscais e trabalhistas de empresas adquiridas (nota 12.1), que tem como contrapartida “outras exigibilidades” (nota 16.3).

	Companhia		Consolidado	
	31 de dezembro de		31 de dezembro de	
	2018	2017	2018	2017
Prontodente <sup>1</sup>	258	258	258	258
DentalCorp	1.463	1.463	1.463	1.463
Grupo Papaiz	-	-	1.323	1.323
Odonto System	-	-	17.500	-
	<b>1.721</b>	<b>1.721</b>	<b>20.544</b>	<b>3.044</b>

<sup>1</sup>Corresponde a parcelamento de débitos fiscais efetuado em 2017.

Conforme contrato os antigos sócios das empresas Prontodente, DentalCorp e Grupo Papaiz em determinadas circunstâncias garante o reembolso de eventuais pagamentos que a Companhia e suas Controladas sejam obrigadas a efetuar. Tais montantes encontram-se garantidos em aplicações em fundos de investimentos e CDBs em nome dos antigos sócios, as quais somente poderão ser movimentadas mediante autorização da Companhia e de suas Controladas, minimizando qualquer risco de crédito. Os valores referentes à Odonto System estão garantidos por seguro garantia e carta de fiança.

### 9.4 Créditos tributários e previdenciários

Na Companhia e no Consolidado equivale a créditos referentes aos recolhimentos de 5 anos anteriores ao ajuizamento da ação INSS (nota 16.1 (b) (i)) no valor total de R\$84.080 (R\$87.238 em 31 de dezembro de 2017), atualizados monetariamente, sendo classificados R\$18.345 (R\$17.448 em 31 de dezembro de 2017) no ativo circulante e R\$65.735 (R\$69.790 em 31 de dezembro de 2017) no ativo não circulante (nota 8). A compensação dos valores teve início em fevereiro de 2018 e será concluída no prazo de 1 ano e 6 meses.

## 10. Investimentos

### 10.1 Participações societárias

Dados em 31 de dezembro 2018	Companhia							Total de investimentos
	OdontoPrev			Odonto		Participações em Controladas	Controladas em Conjunto	
	Clidec	Serviços	Rede Dental	System <sup>2</sup>	Odontored <sup>1</sup>	Total	Brasilidental	
Capital social	12.790	2.278	1.162	20.237	3.128	-	9.500	-
Cotas/ações	12.790	2.278	1.162	20.237	19.511	-	380.000	-
Participação (%)	99,9	99,9	99,9	100,0	60,0	-	25,0	-
Ativos	30.908	13.113	5.424	63.211	22.217	-	41.348	-
Passivos	5.395	5.568	2.104	40.194	15.693	-	27.488	-
Patrimônio líquido	25.513	7.545	3.320	23.017	6.524	-	13.860	-
Receita líquida	15.759	34.740	11.379	44.350	13.797	-	59.961	-
Custos e despesas	10.682	33.245	9.451	33.332	12.519	-	34.110	-
Impostos e participações	1.516	612	775	3.669	588	-	9.529	-
Lucro do período	3.561	883	1.153	7.349	690	-	16.322	-
<b>31 de dezembro de 2017</b>	<b>24.076</b>	<b>7.563</b>	<b>3.165</b>	<b>-</b>	<b>3.617</b>	<b>38.421</b>	<b>4.115</b>	<b>42.536</b>
Controle em investida - valor da tansação (nota 10.2)	-	-	-	203.084	-	<b>203.084</b>	-	<b>203.084</b>
Aumento de capital	-	-	-	11.000	436	<b>11.436</b>	-	<b>11.436</b>
Opção de venda em controlada	(125)	-	-	-	-	<b>(125)</b>	-	<b>(125)</b>
Dividendos	(2.000)	(1.000)	(1.000)	-	-	<b>(4.000)</b>	(4.729)	<b>(8.729)</b>
Amortização de alocação a outros intangíveis	-	-	-	(2.749)	-	<b>(2.749)</b>	-	<b>(2.749)</b>
Receita (despesa) de equivalência patrimonial	3.561	883	1.153	7.349	415	<b>13.361</b>	4.079	<b>17.440</b>
<b>31 de dezembro de 2018</b>	<b>25.512</b>	<b>7.446</b>	<b>3.318</b>	<b>218.684</b>	<b>4.468</b>	<b>259.428</b>	<b>3.465</b>	<b>262.893</b>

<sup>1</sup>Para fins de consolidação são utilizadas demonstrações financeiras com um mês de defasagem (nota 1).

<sup>2</sup>A equivalência patrimonial considera os meses de agosto a dezembro devido aquisição ter sido concluída em 07 de agosto de 2018.

## Notas Explicativas

### Odontoprev S.A.

Notas explicativas da Administração às demonstrações financeiras (Companhia e Consolidado)

Em 31 de dezembro de 2018 e 2017

(Valores expressos em milhares de reais, exceto quando indicado de outra forma)

No Consolidado em 31 de dezembro de 2018 o saldo de investimentos é de R\$8.054 (R\$8.573 em 31 de dezembro de 2017) correspondente a os demais investimentos (nota 1), os quais geraram receita de equivalência patrimonial em 31 de dezembro de 2018 de R\$4.369 (R\$2.442 em 31 de dezembro de 2017).

### 10.2 Odonto System: valor da transação

Em 07 de agosto de 2018 a OdontoPrev concluiu o processo de aquisição da Odonto System. A seguir, destacamos o valor da compra e alocação do ágio em conformidade com o laudo de avaliação preliminar:

Companhia: aquisição Odonto System		
	Nota	31 de dezembro de 2018
Valor pago <sup>1</sup>		196.612
Contraprestações contingentes ( <i>earn-out</i> ) <sup>2</sup>		6.472
<b>(=) Preço de compra</b>	10.1	<b>203.084</b>
(-) Valor patrimonial em 31 de julho de 2018 <sup>3</sup>		4.668
<b>(=) Intangíveis na aquisição</b>		<b>198.416</b>
Alocação do preço de aquisição a outros intangíveis:		
Marca (vida útil - indefinida ou 10 anos)	12.2	15.271
Carteira de clientes (vida útil - 5 anos e 6 meses)	12.2	35.850
Acordo de não concorrência (vida útil - 5 anos)	12.2	1.502
Ágio/ <i>Goodwill</i> (vida útil - indefinida) <sup>4</sup>	12.1	145.793
<b>(=) Intangíveis na aquisição</b>		<b>198.416</b>

<sup>1</sup>Inclui R\$17.500 de garantia contratual (notas 16.5) que será pago em 5 anos. Até 31 de dezembro de 2018 foram desembolsados R\$179.116.

<sup>2</sup>Estimativa de preço variável futuro a ser pago à Odonto System mediante atingimento de metas contratuais.

<sup>3</sup>Valor justo dos ativos e passivos adquiridos.

<sup>4</sup>Considera montante de R\$6.472 de contraprestações contingentes.

## 11. Imobilizado

	Companhia										
	Equipos. de computação	Veículos	Instalações	Máquinas e equipamentos	Móveis e utensílios	Equipos. de comunicação	Equipos. odontológicos	Total de uso próprio	Imobilizações em curso	Outras imobilizações (benfeitorias)	Total
<b>31 de dezembro de 2017</b>	<b>5.102</b>	<b>776</b>	<b>1.674</b>	<b>388</b>	<b>2.123</b>	<b>1.147</b>	<b>6</b>	<b>11.216</b>	<b>270</b>	<b>2.457</b>	<b>13.943</b>
Aquisições	1.526	324	182	8	3	4	-	2.047	-	17	2.064
Baixas	-	(93)	-	(1)	(11)	(23)	-	(128)	-	(15)	(143)
Transferências	114	-	22	9	99	26	16	286	(263)	45	68
Depreciações	(2.453)	(221)	(285)	(77)	(375)	(203)	(5)	(3.619)	-	(1.139)	(4.758)
<b>31 de dezembro de 2018</b>	<b>4.289</b>	<b>786</b>	<b>1.593</b>	<b>327</b>	<b>1.839</b>	<b>951</b>	<b>17</b>	<b>9.802</b>	<b>7</b>	<b>1.365</b>	<b>11.174</b>
Custo de aquisição	17.650	1.836	2.788	1.278	5.298	2.288	428	31.566	7	6.693	38.266
Depreciações acumuladas	(13.361)	(1.050)	(1.195)	(951)	(3.459)	(1.337)	(411)	(21.764)	-	(5.328)	(27.092)
<b>Saldo contábil, líquido</b>	<b>4.289</b>	<b>786</b>	<b>1.593</b>	<b>327</b>	<b>1.839</b>	<b>951</b>	<b>17</b>	<b>9.802</b>	<b>7</b>	<b>1.365</b>	<b>11.174</b>
<b>Taxa anual de depreciação (%)</b>	<b>20</b>	<b>20</b>	<b>10</b>	<b>10</b>	<b>10</b>	<b>10</b>	<b>10</b>	<b>-</b>	<b>-</b>	<b>20</b>	<b>-</b>

	Consolidado											
	Equipos. de computação	Veículos	Instalações	Máquinas e equipamentos	Móveis e utensílios	Equipos. de comunicação	Equipos. odontológicos	Edificações	Total de uso próprio	Imobilizações em curso	Outras imobilizações (benfeitorias)	Total
<b>31 de dezembro de 2017</b>	<b>5.441</b>	<b>776</b>	<b>1.725</b>	<b>469</b>	<b>2.795</b>	<b>1.261</b>	<b>686</b>	<b>-</b>	<b>13.153</b>	<b>1.814</b>	<b>4.248</b>	<b>19.215</b>
Consolidação Odonto System <sup>1</sup>	-	-	11	168	43	-	-	6.119	6.341	-	826	7.167
Aquisições	1.980	491	1.401	188	127	4	50	-	4.241	-	365	4.606
Baixas	-	(93)	-	(1)	(46)	(23)	-	-	(163)	-	(35)	(198)
Transferências	416	-	353	39	275	34	(1)	-	1.116	(1.061)	42	97
Depreciações	(2.785)	(252)	(517)	(106)	(613)	(225)	(124)	(117)	(4.719)	-	(1.854)	(6.573)
<b>31 de dezembro de 2018</b>	<b>5.072</b>	<b>922</b>	<b>2.973</b>	<b>757</b>	<b>2.581</b>	<b>1.051</b>	<b>611</b>	<b>6.002</b>	<b>19.969</b>	<b>753</b>	<b>3.592</b>	<b>24.314</b>
Custo de aquisição	19.645	2.037	6.064	2.393	8.075	2.470	2.752	7.000	50.436	753	14.886	66.075
Depreciações acumuladas	(14.573)	(1.115)	(3.091)	(1.636)	(5.494)	(1.419)	(2.141)	(998)	(30.467)	-	(11.294)	(41.761)
<b>Saldo contábil, líquido</b>	<b>5.072</b>	<b>922</b>	<b>2.973</b>	<b>757</b>	<b>2.581</b>	<b>1.051</b>	<b>611</b>	<b>6.002</b>	<b>19.969</b>	<b>753</b>	<b>3.592</b>	<b>24.314</b>
<b>Taxa anual de depreciação (%)</b>	<b>20</b>	<b>20</b>	<b>10</b>	<b>10</b>	<b>10</b>	<b>10</b>	<b>10</b>	<b>10</b>	<b>-</b>	<b>-</b>	<b>20</b>	<b>-</b>

<sup>1</sup>Controle da Odonto System assumido em 07 de agosto de 2018 (nota 1).

## Notas Explicativas

### Odontoprev S.A.

Notas explicativas da Administração às demonstrações financeiras (Companhia e Consolidado)

Em 31 de dezembro de 2018 e 2017

(Valores expressos em milhares de reais, exceto quando indicado de outra forma)

## 12. Intangível

### 12.1 Ágio (*goodwill*) na aquisição de investimentos

Dados históricos relativos a aquisição e/ou aprovação							31 de dezembro de			
							2018		2017	
Bradesco Dental	Data	Valor		Foco estratégico	UGC	Data da Incorporação	Ágio	Amortização <sup>1</sup>	Ágio líquido	Ágio líquido
		Valor total	patrimonial							
	18/10/2009	723.392	313.752	Corporativo e individual	Bradesco	01/07/2010	409.640	-	409.640	409.640
	19/06/2008	2.837	98	Segmento premium	Care Plus	01/12/2008	2.739	(319)	2.420	2.420
	19/06/2008	13.113	(230)	Segmento premium	Care Plus	01/12/2008	13.343	(1.563)	11.780	11.780
	26/06/2008	13.720	(130)	Segmento premium	Care Plus	01/12/2008	13.850	(1.616)	12.234	12.234
	08/10/2007	7.584	(119)	Regionalização	Rede Dental	Não incorporada	7.703	(1.544)	6.159	6.159
	27/02/2009	30.841	10.025	Regionalização	OdontoServ	01/12/2009	20.816	-	20.816	20.816
	22/12/2008	5.445	(235)	Médias e grandes empresas	OdontoPrev <sup>3</sup>	01/12/2009	5.680	-	5.680	5.680
	24/10/2008	9.203	82	Médias e grandes empresas	OdontoPrev <sup>3</sup>	01/12/2009	9.121	(303)	8.818	8.818
	09/02/2007	25.244	386	Pequenas e médias empresas	OdontoPrev <sup>3</sup>	03/03/2008	24.858	(9.529)	15.329	15.329
<b>Companhia</b>		<b>831.379</b>	<b>323.629</b>				<b>507.750</b>	<b>(14.874)</b>	<b>492.876</b>	<b>492.876</b>
	07/08/2018	203.084	4.668	Complementariedade portfólio	-	Não incorporada	145.793	-	145.793	-
	08/07/2008	3.100	456	Verticalização	-	Não incorporada	2.644	(265)	2.379	2.379
	09/08/2012	750	416	Verticalização	-	Não incorporada	334	-	334	334
	31/01/2013	5.487	780	Verticalização	-	Não incorporada	6.008	-	6.008	6.008
<b>Consolidado</b>		<b>1.043.800</b>	<b>329.949</b>				<b>662.529</b>	<b>(15.139)</b>	<b>647.390</b>	<b>501.597</b>

<sup>1</sup>Amortização linear acumulada até 31 de dezembro de 2008, após esta data são realizados teste de *impairment*.

<sup>2</sup>Inclui Adcon incorporada em 01 de maio de 2014.

<sup>3</sup>Equivale ao resultado total da Companhia deduzido das UGCs Bradesco, Care Plus e OdontoServ, englobando Prontodente, Sepao e DentalCorp. Tal agrupamento é devido ao foco estratégico destas aquisições estar intimamente relacionado às atividades comerciais e de retenção da OdontoPrev, bem como à identificação da entrada independente de caixa.

<sup>4</sup>Inclui os valores referentes à marca, carteira de clientes e acordo de não concorrência alocados na rubrica ativos intangíveis (notas 10.2 e 12.2).

A Companhia avalia a recuperabilidade por meio da realização de testes de redução ao valor recuperável (nota 2.7.4 (a)) para o ágio proveniente das aquisições de investimentos alocados às unidades geradoras de caixa (UGC's).

Na aplicação do teste foi empregada a abordagem de renda através da metodologia do fluxo de caixa descontado (valor em uso) baseada na natureza de cada UGC, existência de controle financeiro e operacional, histórico e disponibilidade de projeções financeiras.

As principais premissas utilizadas para estimar o valor recuperável representam a avaliação de tendências futuras da Administração em setores relevantes e foram baseadas em dados históricos de fontes internas e externas.

Premissas em 31 de dezembro de 2018						
Período de apuração:	5 anos, sendo de 01 de janeiro de 2019 a 31 de dezembro de 2023 e perpetuidade					
Taxa de crescimento na perpetuidade:	3,8 a.a. baseada na taxa de inflação (IPCA) de longo prazo					
Moeda de projeção:	R\$ nominais, considerando o efeito inflacionário					
Taxa de desconto:	14,1% de acordo com a metodologia CAPM <sup>1</sup>					
Premissas específicas:	(i) demonstrativos contábeis e gerenciais da UGC e da OdontoPrev; (ii) informações gerenciais que incluem orçamento do grupo					
Premissas macroeconômicas:	<b>Descrição</b>	<b>2019P</b>	<b>2020P</b>	<b>2021P</b>	<b>2022P</b>	<b>2023P</b>
	Variação do PIB	2,59%	2,61%	2,60%	2,58%	2,58%
	IGP-M	4,26%	4,14%	4,10%	4,06%	4,29%
	Inflação - IPCA	4,04%	4,01%	3,84%	3,77%	3,77%
	Câmbio (BRL/USD)	3,79	3,79	3,84	3,90	3,80

<sup>1</sup>CAPM - *Capital Asset Pricing Model* = modelo de precificação do ativo

## Notas Explicativas

### Odontoprev S.A.

Notas explicativas da Administração às demonstrações financeiras (Companhia e Consolidado)

Em 31 de dezembro de 2018 e 2017

(Valores expressos em milhares de reais, exceto quando indicado de outra forma)

#### Premissas em 31 de dezembro de 2017

Período de apuração:	5 anos, sendo de 01 de janeiro de 2018 a 31 de dezembro de 2022 e perpetuidade					
Taxa de crescimento na perpetuidade:	4,0 a.a. baseada na taxa de inflação (IPCA) de longo prazo					
Moeda de projeção:	R\$ nominais, considerando o efeito inflacionário					
Taxa de desconto:	13,1% de acordo com a metodologia CAPM <sup>1</sup>					
Premissas específicas:	(i) demonstrativos contábeis e gerenciais da UGC e da OdontoPrev; (ii) informações gerenciais que incluem orçamento do grupo					
Premissas macroeconômicas:	<b>Descrição</b>	<b>2018P</b>	<b>2019P</b>	<b>2020P</b>	<b>2021P</b>	<b>2022P</b>
	Variação do PIB	2,64%	2,83%	2,66%	2,65%	2,65%
	IGP-M	4,34%	4,30%	4,25%	4,20%	4,39%
	Inflação - IPCA	3,99%	4,19%	4,06%	4,01%	4,01%
	Câmbio (BRL/USD)	3,33	3,37	3,42	3,47	3,59

<sup>1</sup>CAPM - *Capital Asset Pricing Model* = modelo de precificação do ativo

Nos testes de impairment de 2018 e 2017 a Companhia concluiu que o valor em uso obtido mediante aplicação destas premissas é superior ao valor contábil, portanto, não há indícios de *impairment*.

## 12.2 Desenvolvimento de sistemas, licenças de uso de *softwares* e movimentação do intangível

	Companhia					Consolidado				
	Desenvolvimento de sistemas e licenças de uso de <i>softwares</i>	Ativos intangíveis OdontoServ	Total	Ágio na aquisição de investimentos	Total intangível	Desenvolvimento de sistemas e licenças de uso de <i>softwares</i>	Ativos intangíveis alocados <sup>1</sup>	Total	Ágio na aquisição de investimentos	Total intangível
<b>31 de dezembro de 2017</b>	<b>40.650</b>	<b>540</b>	<b>41.190</b>	<b>492.876</b>	<b>534.066</b>	<b>43.728</b>	<b>540</b>	<b>44.268</b>	<b>501.597</b>	<b>545.865</b>
Consolidação Odonto System	-	-	-	-	-	248	52.623	52.871	145.793	198.664
Adições	16.421	-	16.421	-	16.421	17.332	-	17.332	-	17.332
Transferências	(125)	-	(125)	-	(125)	(82)	-	(82)	-	(82)
Amortizações	(5.866)	(432)	(6.298)	-	(6.298)	(6.233)	(3.178)	(9.411)	-	(9.411)
<b>31 de dezembro de 2018</b>	<b>51.080</b>	<b>108</b>	<b>51.188</b>	<b>492.876</b>	<b>544.064</b>	<b>54.993</b>	<b>49.985</b>	<b>104.978</b>	<b>647.390</b>	<b>752.368</b>
Custo	79.459	8.527	87.986	507.750	595.736	86.944	61.150	148.094	662.529	810.623
Amortizações acumuladas	(28.379)	(8.419)	(36.798)	(14.874)	(51.672)	(31.951)	(11.165)	(43.116)	(15.139)	(58.255)
<b>Saldo contábil, líquido</b>	<b>51.080</b>	<b>108</b>	<b>51.188</b>	<b>492.876</b>	<b>544.064</b>	<b>54.993</b>	<b>49.985</b>	<b>104.978</b>	<b>647.390</b>	<b>752.368</b>
Período de amortização	5 anos	Vida útil - laudo de avaliação				5 anos	Vida útil - laudo de avaliação			

<sup>1</sup>Inclui os valores referentes à marca, carteira de clientes e acordo de não concorrência referentes à Odonto System (nota 10.2) e OdontoServ.

## 13. Recursos próprios mínimos e provisões técnicas de operações de assistência à saúde

A ANS estabelece as regras para constituição de provisões técnicas e critérios de manutenção de patrimônio líquido mínimo de acordo com RN 209/09, alterada pelas RNs 227/10, 243/10, 290/12, 313/12, 393/15 e Instrução Normativa (IN) 50/12.

### 13.1 Recursos próprios mínimos

- O patrimônio mínimo ajustado (PMA) representa o valor mínimo do patrimônio líquido, calculado a partir da multiplicação do fator K pelo capital base.
- A margem de solvência (MS) corresponde à suficiência (S) do patrimônio líquido ajustado (PLA) para cobrir o maior montante entre 0,20 vezes a soma dos últimos 12 meses das contraprestações ou 0,33 vezes da média anual dos últimos 36 meses dos eventos líquidos.

**Notas Explicativas****Odontoprev S.A.**

Notas explicativas da Administração às demonstrações financeiras (Companhia e Consolidado)

Em 31 de dezembro de 2018 e 2017

(Valores expressos em milhares de reais, exceto quando indicado de outra forma)

	Companhia: cálculo de PMA, PLA, MS e S	
	31 de dezembro de	
	2018	2017
Capital base	8.503	8.146
(x) Fator K <sup>1</sup>	3,23%	3,23%
<b>Patrimônio mínimo ajustado (PMA)</b>	<b>275</b>	<b>263</b>
Patrimônio líquido contábil	1.027.456	923.242
Obrigações legais <sup>2</sup>	38	299
Participações societárias em outras operadoras	(225.467)	(7.280)
Despesas de comercialização diferidas	(22.280)	(15.092)
Despesas antecipadas	(1.831)	(1.344)
Intangível	(544.064)	(534.066)
<b>Patrimônio líquido ajustado (PLA)</b>	<b>233.852</b>	<b>365.759</b>
(A) 0,20 vezes da soma das contraprestações - últimos 12 meses	311.568	290.535
(B) 0,33 vezes da média dos eventos - últimos 36 meses	200.423	182.749
<b>Margem de solvência (MS) total = maior entre (A) e (B)<sup>3</sup></b>	<b>311.568</b>	<b>290.535</b>
<b>Suficiência (insuficiência total)<sup>3</sup> (PLA - MS total)</b>	<b>(77.716)</b>	<b>75.224</b>
MS exigida <sup>4</sup> (%)	70,520%	63,140%
MS exigida <sup>4</sup> (R\$)	219.718	183.444
<b>Suficiência exigida (PLA - MS exigida)</b>	<b>14.134</b>	<b>182.315</b>

<sup>1</sup>Fator K corresponde a classificação: odontologia de grupo, segmento terciário, região 1 conforme anexo RN 209/09.<sup>2</sup>De acordo com a IN 50/12, o montante das obrigações legais refere-se ao saldo contábil de provisões judiciais, fiscais e tributárias em 31 de dezembro de 2012, deduzido das baixas realizadas em períodos subsequentes àquela data (liquidação no período de 2013 a 2020).<sup>3</sup>Margem de solvência total deverá ser constituída até 31 de dezembro de 2022 conforme RN 313/12.<sup>4</sup>Margem de solvência exigida conforme escala de diluição prevista na RN 313/12.**13.2 Movimentação das provisões técnicas de operações de assistência à saúde**

Conforme CPC 11/IFRS 4, destacamos a movimentação das provisões relativas a eventos (passivos de seguros) e dos ativos diretamente relacionados aos contratos de seguros:

	Companhia				Consolidado			
	PPCNG	PESL	PEONA	DAC <sup>1</sup>	PPCNG	PESL	PEONA	SEGUROS
<b>31 de dezembro de 2016</b>	<b>112.990</b>	<b>19.673</b>	<b>68.458</b>	<b>13.518</b>	<b>113.099</b>	<b>19.887</b>	<b>69.267</b>	<b>3.511</b>
Eventos indenizáveis líquidos	-	625.986	-	-	-	621.498	-	-
Eventos pagos	-	(612.477)	-	-	-	(608.093)	-	-
Variação de PEONA	-	-	12.976	-	-	-	12.819	-
Contraprestações não ganhas	1.495.086	-	-	-	1.507.082	-	-	-
Contraprestações apropriadas ao resultado	(1.471.548)	-	-	-	(1.483.573)	-	-	-
Despesas de comercializações diferidas	-	-	-	23.023	-	-	-	-
Despesas de comercializações apropriadas	-	-	-	(21.449)	-	-	-	-
Seguros apropriados ao resultado	-	-	-	-	-	-	-	8.355
Seguros <sup>2</sup>	-	-	-	-	-	-	-	(7.713)
Sinistros ocorridos	-	-	-	-	-	-	-	1.495
Sinistros pagos <sup>2</sup>	-	-	-	-	-	-	-	(1.308)
<b>31 de dezembro de 2017</b>	<b>136.528</b>	<b>33.182</b>	<b>81.434</b>	<b>15.092</b>	<b>136.608</b>	<b>33.292</b>	<b>82.086</b>	<b>4.340</b>
Consolidação Odonto System <sup>3</sup>	-	-	-	-	4.565	3.944	140	-
Eventos indenizáveis líquidos	-	669.569	-	-	-	676.247	-	-
Eventos pagos	-	(664.399)	-	-	-	(673.915)	-	-
Variação de PEONA	-	-	969	-	-	-	847	-
Contraprestações não ganhas	1.618.916	-	-	-	1.678.224	-	-	-
Contraprestações apropriadas ao resultado	(1.600.167)	-	-	-	(1.659.519)	-	-	-
Despesas de comercializações diferidas	-	-	-	24.068	-	-	-	-
Despesas de comercializações apropriadas	-	-	-	(16.880)	-	-	-	-
Seguros apropriados ao resultado	-	-	-	-	-	-	-	13.797
Seguros <sup>2</sup>	-	-	-	-	-	-	-	(8.273)
Sinistros ocorridos	-	-	-	-	-	-	-	2.400
Sinistros pagos <sup>2</sup>	-	-	-	-	-	-	-	(925)
<b>31 de dezembro de 2018</b>	<b>155.277</b>	<b>38.352</b>	<b>82.403</b>	<b>22.280</b>	<b>159.878</b>	<b>39.568</b>	<b>83.073</b>	<b>11.339</b>

<sup>1</sup>Ativo diretamente relacionado a contratos de seguros para Companhia e Consolidado.<sup>2</sup>Controle da Odontored assumido em 01 de abril de 2016 (nota 1).<sup>3</sup>Controle da Odonto System assumido em 07 de agosto de 2018 (nota 1).

**Notas Explicativas****Odontoprev S.A.**

Notas explicativas da Administração às demonstrações financeiras (Companhia e Consolidado)

Em 31 de dezembro de 2018 e 2017

(Valores expressos em milhares de reais, exceto quando indicado de outra forma)

**14. Obrigações fiscais (tributos a recolher)**

	<b>Companhia</b>		<b>Consolidado</b>	
	31 de dezembro de		31 de dezembro de	
	2018	2017	2018	2017
<b>Imposto de renda e contribuição social a pagar</b>	<b>7.648</b>	<b>35.454</b>	<b>9.140</b>	<b>35.579</b>
IRPJ	5.362	26.178	6.425	26.270
CSLL	2.286	9.276	2.715	9.309
<b>Demais obrigações fiscais federais</b>	<b>11.067</b>	<b>9.969</b>	<b>15.652</b>	<b>11.409</b>
COFINS	3.344	2.879	3.519	3.039
PIS	543	468	580	501
PIS, COFINS e CSLL (PCC)	1.060	1.157	1.077	1.174
IRRF	5.369	4.740	5.594	4.986
IVA <sup>1</sup>	-	-	1.543	468
Taxa ANS	751	725	752	1.241
Parcelamento de tributos <sup>2</sup>	-	-	1.368	-
Outras	-	-	1.219	-
<b>Obrigações fiscais estaduais</b>	<b>-</b>	<b>-</b>	<b>51</b>	<b>124</b>
<b>Obrigações fiscais municipais<sup>3</sup></b>	<b>9.343</b>	<b>1.752</b>	<b>9.669</b>	<b>2.075</b>
	<b>28.058</b>	<b>47.175</b>	<b>34.512</b>	<b>49.187</b>

<sup>1</sup>Imposto sobre Valor Agregado proveniente da Controlada Odontored.<sup>2</sup>Parcelamentos efetuados pela Controlada Odonto System (nota 16.2).<sup>3</sup>Nos meses de janeiro e fevereiro de 2018 a Companhia atendeu às determinações da Lei Complementar (LC) 157/16 que introduziu alterações ao cálculo do ISS e, a partir de março, está sob as determinações da Ação Direta de Inconstitucionalidade (ADI) 5.835 que suspendeu temporariamente tais alterações. Em 11 de setembro de 2018 a Companhia obteve liminar em primeira instância para recolher o ISS sobre o valor efetivo dos serviços prestados (nota 16.1 (a) (ii)).**15. Outras contas a pagar**

	<b>Companhia</b>		<b>Consolidado</b>	
	31 de dezembro de		31 de dezembro de	
	2018	2017	2018	2017
<b>Provisões diversas</b>	<b>13.643</b>	<b>15.992</b>	<b>14.103</b>	<b>16.584</b>
Comissões	4.843	4.427	4.843	4.427
Suporte TI e atendimento	831	993	839	998
Telecomunicações	516	4.660	516	4.680
Serviços	1.461	1.912	1.742	2.357
Associações de classe	-	17	-	17
Locação	320	40	358	47
Viagens	214	164	305	250
Eventos indenizáveis e encargos	4.616	3.292	4.642	3.309
Ações de Marketing	794	455	794	455
Seguros	48	32	64	44
Devolução INSS <sup>1</sup>	23.032	30.601	22.876	30.601
Créditos a identificar <sup>2</sup>	9.719	9.113	10.172	9.203
Outros	297	297	296	360
	<b>46.691</b>	<b>56.003</b>	<b>47.447</b>	<b>56.748</b>

<sup>1</sup>Refere-se a valores a serem ressarcidos aos clientes relativo ao êxito obtido no processo judicial relativo ao INSS (nota 16.1 (b) (i)).<sup>2</sup>Correspondem a valores recebidos de clientes e não identificados, não ultrapassando o período de 60 dias.

**Notas Explicativas****Odontoprev S.A.**

Notas explicativas da Administração às demonstrações financeiras (Companhia e Consolidado)

Em 31 de dezembro de 2018 e 2017

(Valores expressos em milhares de reais, exceto quando indicado de outra forma)

**16. Não circulante****16.1 Provisões para ações judiciais (contingências)**

	Companhia		Consolidado	
	31 de dezembro de		31 de dezembro de	
	2018	2017	2018	2017
<b>Fiscais</b>	<b>17.555</b>	<b>5.282</b>	<b>24.079</b>	<b>6.445</b>
<b>Previdenciárias e trabalhistas</b>	<b>1.308</b>	<b>1.002</b>	<b>3.829</b>	<b>1.573</b>
INSS	389	382	389	382
Outros	919	620	3.440	1.191
<b>Cíveis</b>	<b>4.478</b>	<b>3.810</b>	<b>4.655</b>	<b>3.842</b>
	<b>23.341</b>	<b>10.094</b>	<b>32.563</b>	<b>11.860</b>

	Companhia						31 de dezembro de 2017
	31 de dezembro de 2018						
	Fiscal	Previdenciárias e trabalhistas		Cíveis		Total	
Movimentações	TPS <sup>1</sup>	Outros	INSS	Outros	Cíveis	Total	
Saldo inicial	4.431	851	382	620	3.810	10.094	322.569
Constituição	8.876	3.682	-	908	3.786	17.252	26.716
Baixas	-	(851)	-	(625)	(3.278)	(4.754)	(3.989)
Atualização monetária	530	36	7	16	160	749	13.619
Reversão INSS	-	-	-	-	-	-	(348.821)
<b>Provisão</b>	<b>13.837</b>	<b>3.718</b>	<b>389</b>	<b>919</b>	<b>4.478</b>	<b>23.341</b>	<b>10.094</b>
Depósitos judiciais (nota 9.2)	-	(1.286)	(389)	(665)	(1.405)	(3.745)	(4.787)
<b>Provisão líquida</b>	<b>13.837</b>	<b>2.432</b>	<b>-</b>	<b>254</b>	<b>3.073</b>	<b>19.596</b>	<b>5.307</b>
Quantidade de processos						194	152

<sup>1</sup>Corresponde à provisão para pagamento de TPS conforme descrito no item (a) (i).

	Consolidado						31 de dezembro de 2017
	31 de dezembro de 2018						
	Fiscal	Previdenciárias e trabalhistas		Cíveis		Total	
Movimentações	TPS <sup>1</sup>	Outros	INSS	Outros	Cíveis	Total	
Saldo inicial	4.436	2.009	382	1.191	3.842	11.860	324.040
Consolidação Odonto System <sup>2</sup>	-	4.904	-	2.110	163	7.177	-
Constituição	8.882	4.128	-	1.293	3.786	18.089	27.078
Baixas	-	(851)	-	(1.182)	(3.296)	(5.329)	(4.062)
Atualização monetária	535	36	7	28	160	766	13.625
Reversão INSS	-	-	-	-	-	-	(348.821)
<b>Provisão</b>	<b>13.853</b>	<b>10.226</b>	<b>389</b>	<b>3.440</b>	<b>4.655</b>	<b>32.563</b>	<b>11.860</b>
Depósitos judiciais (nota 9.2)	-	(8.525)	(389)	(3.926)	(1.405)	(14.245)	(7.496)
<b>Provisão líquida</b>	<b>13.853</b>	<b>1.701</b>	<b>-</b>	<b>(486)</b>	<b>3.250</b>	<b>18.318</b>	<b>4.364</b>
Quantidade de processos						361	168

<sup>1</sup>Corresponde à provisão para pagamento de TPS conforme descrito no item (a) (i).<sup>2</sup>Controle da Odonto System assumido em 07 de agosto de 2018 (nota 1).

Os valores relativos as perdas possíveis não provisionados na Companhia e suas Controladas referem-se a 118 processos trabalhistas, 23 processos tributários e 2.087 processos cíveis (não relacionados a tratamentos realizados aos beneficiários dos planos odontológicos). Em 31 de dezembro de 2018 totalizam R\$68.257 (R\$55.967 em 31 de dezembro de 2017).

**(a) Fiscais****(i) Taxa de saúde suplementar por plano de assistência à saúde (TPS)**

A Companhia e sua Controlada Rede Dental pleiteiam, através de ação judicial distribuída em 16 de agosto de 2017, a desconstituição da obrigatoriedade da TPS, autorizada pelo artigo 20, inciso I, da Lei n° 9.961/2000, bem como a compensação dos valores pagos nos últimos cinco anos. Já foi proferida decisão concedendo a tutela de

## Notas Explicativas

### Odontoprev S.A.

Notas explicativas da Administração às demonstrações financeiras (Companhia e Consolidado)

Em 31 de dezembro de 2018 e 2017

(Valores expressos em milhares de reais, exceto quando indicado de outra forma)

---

urgência (liminar) para determinar a suspensão da exigibilidade da TPS, além disso, em 7 de maio de 2018 foi proferida sentença julgando procedente a ação para declarar incabível a incidência da taxa, condenando a ANS a restituir os valores recolhidos desde 16 de agosto de 2012. A ANS interpôs Recurso de Apelação, porém, até 31 de dezembro de 2018 seu julgamento ainda não foi concluído.

#### (ii) ISS

Em 11 de setembro de 2018, a Companhia obteve liminar em primeira instância para recolher o ISS sobre o valor efetivo dos serviços prestados, ou seja, sobre o saldo do valor faturado menos os repasses feitos aos prestadores de serviços odontológicos. Todavia, apesar da decisão judicial em caráter liminar, a Companhia optou por recolher o valor devido conforme decisão judicial e continuar provisionando a diferença dos valores para caso a decisão final no processo seja desfavorável. Em 31 de dezembro de 2018 o montante total provisionado é de R\$3.718.

#### (iii) COFINS

A Controlada Clidec pleiteia através de ação judicial a possibilidade de recolhimento da COFINS na forma determinada pela LC7/70 e não na forma preconizada pela Lei 9.718/98, bem como a compensação com a CSLL da diferença dos valores recolhidos à alíquota de 3%. Houve êxito parcial do pedido, tendo sido declarada a inconstitucionalidade da majoração da base de cálculo da COFINS. A Clidec aguarda deferimento de seu pedido de compensação dos valores devidos decorrentes da decisão parcialmente procedente.

#### (b) Previdenciárias e trabalhistas

##### (i) INSS

A Companhia em 2017 recebeu decisão judicial favorável com trânsito em julgado no processo movido contra a União Federal, onde foi confirmado o direito de não recolhimento da contribuição previdenciária incidente sobre as remunerações pagas aos dentistas credenciados, com a devida reversão dos valores provisionados no montante de R\$303.267. Também foi registrado a título de crédito tributário o montante de R\$84.080 (R\$87.238 em 31 de dezembro de 2017), relativo aos recolhimentos realizados nos 5 anos anteriores à data de ajuizamento da ação judicial, para o qual a Companhia obteve êxito (nota 9.4).

A Bradesco Dental S.A. (Bradesco Dental) incorporada à Companhia em 01 de julho de 2010, possuía processo judicial com o mesmo objeto e com decisão final também transitada em julgado, com o levantamento dos depósitos judiciais relacionados e reversão da provisão de R\$45.554.

A Bradesco Dental também possui processo judicial atrelado as remunerações pagas aos corretores autônomos, cuja decisão foi desfavorável, assim, o saldo remanescente de depósito judicial de R\$389 foi convertido para a União e o processo encontra-se em fase de encerramento.

A Controlada Rede Dental também mantém questionamento judicial sobre o recolhimento da contribuição previdenciária incidente sobre as remunerações pagas aos dentistas credenciados, ainda em tramitação no Poder Judiciário, porém, efetua regularmente os recolhimentos mensais.

##### (ii) Outras

A Companhia e suas Controladas são parte em ações trabalhistas, sendo a grande maioria pedidos de: (i) reconhecimento de vínculo empregatício; (ii) equiparação salarial; (iii) horas extras; (iv) enquadramento sindical; e (v) indenizações. Em 31 de dezembro de 2018 o montante total provisionado é de R\$3.440 (R\$1.191 em 31 de dezembro de 2017).

## Notas Explicativas

### Odontoprev S.A.

Notas explicativas da Administração às demonstrações financeiras (Companhia e Consolidado)

Em 31 de dezembro de 2018 e 2017

(Valores expressos em milhares de reais, exceto quando indicado de outra forma)

---

#### (c) Contingências cíveis

A Companhia e suas Controladas são parte em processos judiciais cíveis, cujo objeto em sua maioria, é a indenização por danos materiais e morais totalizando em 31 de dezembro de 2018 o montante de R\$4.655 (R\$3.842 em 31 de dezembro de 2017).

#### (d) Autos de infração *stock options*

Em 31 de agosto de 2015, as Autoridades Fiscais lavraram autos de infração, a seguir resumidos, sob alegação de que a Companhia remunerou os Administradores e Empregados que estavam vinculados ao programa de outorga de opções de compra de ações exercidas nos anos-calendários de 2010, 2011 e 2012.

(i) Créditos tributários referentes a contribuições previdenciárias relativas aos anos-calendários de 2010, 2011 e 2012, cumuladas com juros de mora e multa de ofício, nos montantes de R\$23.113 (contribuição da empresa e GILRAT/SAT) e R\$3.735 (terceiros), em 31 de dezembro de 2018 os valores atualizados monetariamente correspondem a R\$31.066 e R\$5.020 respectivamente. Impugnação apresentada, sobreveio Acórdão da 9ª Turma da DRJ/Ribeirão Preto-SP, dando parcial provimento à impugnação, no sentido de reconhecer o caráter remuneratório. Mantido o crédito tributário lançado, com a exclusão da parcela do benefício correspondente às ações sujeitas ao *lock up* (nota 17.6) da base de cálculo. Valor pós-decisão: R\$14.971. Em 07 de junho de 2016 a Companhia interpôs Recurso voluntário ao CARF. A probabilidade julgada pela Administração, baseada na representação de seus assessores jurídicos, é avaliada como de perda possível.

(ii) Multa isolada, em razão da suposta falta de retenção do Imposto de Renda Retido na Fonte (IRRF), relativo aos anos-calendários de 2010, 2011 e 2012, no valor total de R\$14.425. Impugnação apresentada, sobreveio Acórdão da 3ª Turma da DRJ/Ribeirão Preto-SP, dando parcial provimento à impugnação, no sentido de reconhecer o caráter remuneratório. Mantido o crédito tributário lançado, com a exclusão da parcela do benefício correspondente às ações sujeitas ao *lock up* da base de cálculo. Valor pós-decisão: R\$5.843. Em 27 de dezembro de 2016 a Companhia interpôs Recurso voluntário ao CARF. A probabilidade julgada pela Administração, baseada na representação de seus assessores jurídicos, é avaliada como de perda remota.

#### (e) Seguro de garantia judicial *stock options*

A Companhia, em atendimento à deliberação do Conselho de Administração na RCA de 28 de março de 2017, contratou seguro de garantia judicial a fim de garantir e suportar obrigações em processos judiciais da Companhia e dos beneficiários do plano de opção de compra de ações aprovado em Assembleia Geral (que possuam ou venham a possuir bens arrolados ou que sejam necessários garantia para discussão judicial), em razão de procedimentos judiciais e administrativos iniciados por autoridades fiscais em virtude do exercício das opções pelos referidos beneficiários. Os valores assegurados por tais apólices totalizam R\$5.243.

### 16.2 Parcelamento de tributos e contribuições (outras provisões)

Parcelamentos de débitos referentes à diversos tributos federais e contribuição previdenciária da Controlada Odonto System a serem liquidados até setembro de 2024, sendo classificados no passivo circulante R\$1.368 (nota 14) e R\$3.887 no passivo não circulante.

## Notas Explicativas

### Odontoprev S.A.

Notas explicativas da Administração às demonstrações financeiras (Companhia e Consolidado)

Em 31 de dezembro de 2018 e 2017

(Valores expressos em milhares de reais, exceto quando indicado de outra forma)

### 16.3 Outras exigibilidades

	Companhia		Consolidado	
	31 de dezembro de		31 de dezembro de	
	2018	2017	2018	2017
Prontodente <sup>1</sup>	258	258	258	258
DentalCorp	813	813	813	813
Grupo Papaiz	-	-	1.323	1.323
Odonto System	-	-	17.500	-
	<b>1.071</b>	<b>1.071</b>	<b>19.894</b>	<b>2.394</b>

<sup>1</sup>Corresponde a parcelamento de débitos fiscais efetuado em 2017.

### 16.4 Opção de venda em Controlada

Companhia e Consolidado (opção de venda - reconhecimento conforme CPC 39.23)								
		Acordo de Acionistas			Reconhecimento			
Controladora (nota 1)	Controlada (nota 1)	Data de exercício	Premissas	Conta	Contrapartida (nota 17.2)	31 de dezembro de 2018	31 de dezembro de 2017	
			(a) preço base maior montante entre: (i) aportes de capital realizados pelos minoritários até o exercício da opção de venda x 3; (ii) 9 x EBITDA dos 12 meses que antecedem exercício; (b) taxa de desconto: remuneração de bônus governamentais do México (8,87% a.a.); (c) taxa de conversão: reais x pesos mexicanos; (d) alterações prospectivas no valor presente de exercício contabilizadas diretamente no patrimônio líquido.	Opção de vendas em Controladas (Exigível a longo prazo)	Outras reservas de capital (Patrimônio líquido)			
OdontoPrev	Odontored	01/04/2019				26.358	20.863	
		Durante anos 2017 e 2018	(a) preço equivale 4 x EBITDA dos últimos 12 meses anteriores a notificação acrescido de dívidas e deduzido das disponibilidades; (b) taxa de desconto: CDI Pré Fixado longo prazo (720 dias) - (13,10% a.a.)	Opção de vendas em Controladas (Exigível a longo prazo)	Outras reservas de capital (Patrimônio líquido)			
Clidec	Participações					1.041	916	
						<b>27.399</b>	<b>21.779</b>	

### 16.5 Investimento a pagar

Conforme contrato de compra e venda da Odonto System, foram retidos R\$17.500 dos quais R\$3.500 foram classificados no curto prazo e R\$14.000 no longo prazo, para garantir a obrigação de indenizar das vendedoras. Os montantes serão liquidados em 5 anos mediante liberação de 20% a cada aniversário do contrato.

## 17. Patrimônio Líquido

### 17.1 Capital social

	Companhia	
	31 de dezembro de	
	2018	2017
Capital social subscrito e integralizado (R\$ mil)	506.557	506.557
Número de ações ordinárias, sem valor nominal (qtd. ações)	531.294.792	531.294.792
Artigo 8º Estatuto - autorização para emissão de ações, sem reforma Estatutária (qtd. ações)	80.000.000	80.000.000
Cotação de fechamento: ODPV3 - B3 SA Brasil Bolsa Balcão (R\$/ação)	13,75	15,91
Valor patrimonial (R\$/ação)	1,93	1,74

### 17.2 Reservas de capital

	Companhia e Consolidado	
	31 de dezembro de	
	2018	2017
Ágio na emissão de ações	48.392	48.392
<b>Outorga de opções de ações</b>	<b>(11.787)</b>	<b>(2.800)</b>
Opções outorgadas	16.313	32.229
Outorga de opções de ações diferidas	(3.019)	(11.204)
Capital adicional integralizado	(25.081)	(23.825)
Outras reservas de capital	(27.399)	(21.779)
	<b>9.206</b>	<b>23.813</b>

## Notas Explicativas

### Odontoprev S.A.

Notas explicativas da Administração às demonstrações financeiras (Companhia e Consolidado)

Em 31 de dezembro de 2018 e 2017

(Valores expressos em milhares de reais, exceto quando indicado de outra forma)

**Opções outorgadas:** saldos da 7ª, 9ª e 10ª e montante estimado da 11ª e 12ª outorgas de opções, utilizando a metodologia de cálculo *Black & Scholes* (nota 17.7).

**Outorga de opções de ações diferidas:** montante estimado da 11ª e 12ª outorgas de opções a ser apropriado pelo período de *vesting* (nota 17.7).

**Capital adicional integralizado:** montante da diferença entre a constituição estimada pela metodologia de cálculo *Black & Scholes* e o montante de exercício da 1ª a 10ª outorga de opções.

**Outras reservas de capital:** contrapartida da opção de venda registrada no exigível a longo prazo (nota 16.3).

### 17.3 Reservas de lucros

	Companhia e Consolidado	
	31 de dezembro de	
	2018	2017
Reserva legal	101.312	101.312
Reserva de retenção de lucros	-	293.812
Reserva estatutária de capital regulatório	202.623	-
Reserva de investimentos e expansão	202.623	-
Reserva de incentivos fiscais	129	129
	<b>506.687</b>	<b>395.253</b>

**Reserva legal:** constituída obrigatoriamente pela Companhia, com a destinação de 5% do lucro líquido do exercício, até que seu valor atinja 20% do capital social.

Será submetida a Assembleia em 01 de abril de 2019 a proposta de capitalização da reserva legal no valor de R\$101.312 tendo em vista que foi atingido o limite legal para sua constituição, sem emissão de ações, nos termos do artigo 169, parágrafo 1º da Lei nº 6.404/7, conforme alterada. Desta forma pretende-se assegurar a integridade do capital social de forma a possibilitar nova destinação de recursos para reserva legal.

**Reserva de retenção de lucros:** constituída nos termos da Lei 6.404/76 após destinação da reserva legal e dividendo mínimo obrigatório. Em 31 de dezembro de 2018 a totalidade do saldo existente foi reclassificada para reserva estatutária de capital regulatório e reserva de investimento e expansão.

**Reserva estatutária de capital regulatório:** constituída pela Companhia, com a destinação de até 50% do lucro líquido do exercício limitado a 40% do capital social, que tem por finalidade e objetivo atender a exigência de capital regulatório relacionado a margem de solvência com o órgão regulador ANS.

**Reserva de investimentos e expansão:** constituída pela Companhia, com a destinação de até 50% do lucro líquido do exercício limitado a 40% do capital social, que tem por finalidade financiar o desenvolvimento, o crescimento e a expansão dos negócios da Companhia, permitindo a realização de novos investimentos, incluindo aquisições de *software* e *hardware*, investimentos em instalações e equipamentos, aquisição de participações societárias, unidades de negócio e estabelecimentos comerciais.

### 17.4 Ações em tesouraria

Em 20 de dezembro de 2017, o Conselho de Administração autorizou a aquisição de 4.666.000 ações de emissão da própria Companhia mediante a utilização de recursos consignados em reserva de retenção de lucros com o objetivo de lastrear 100% as opções de compra de ações outorgadas em 2014 e 2015 (9ª e 10ª), o qual foi concluído integralmente em 11 de junho de 2018 com cotação média de aquisição de R\$14,75.

## Notas Explicativas

### Odontoprev S.A.

Notas explicativas da Administração às demonstrações financeiras (Companhia e Consolidado)

Em 31 de dezembro de 2018 e 2017

(Valores expressos em milhares de reais, exceto quando indicado de outra forma)

O saldo de ações em tesouraria em 31 de dezembro de 2018 é de R\$17.012 equivalentes à 1.153.040 ações (R\$2.381 equivalentes à 262.055 ações em 31 de dezembro de 2017).

### 17.5 Lucros acumulados e dividendo adicional proposto (complementar)

Em atendimento ao CPC 26 (R1)/IAS1 demonstramos a movimentação da conta lucros acumulados de 31 de dezembro de 2018 e 2017:

	Companhia	
	31 de dezembro de	
	2018	2017
Lucro líquido do exercício	284.793	502.919
<b>Proposta de destinação do lucro:</b>	<b>(284.793)</b>	<b>(502.919)</b>
Reserva legal (4,7% em 2017 - limite de constituição)	-	(23.877)
Juros sobre capital próprio	(59.627)	(47.647)
Dividendos intercalares	(85.973)	(196.051)
Dividendo complementar ao mínimo obrigatório	(5.741)	(2.970)
Dividendo adicional proposto	(11.417)	(232.374)
Reserva estatutária de capital regulatório	(122.035)	-
	-	-

	Companhia	
	31 de dezembro de	
	2018	2017
<b>Lucro líquido do exercício</b>	<b>284.793</b>	<b>502.919</b>
(-) Reserva legal (4,7% em 2017 - limite de constituição)	-	(23.877)
Base de cálculo ajustada	<b>284.793</b>	<b>479.042</b>
(%) Percentual dividendo mínimo conforme Estatuto	50	50
<b>Dividendo mínimo obrigatório</b>	<b>142.396</b>	<b>239.521</b>
Dividendos intercalares	85.973	196.051
Juros sobre capital próprio <sup>1</sup>	50.682	40.500
Dividendo complementar ao mínimo obrigatório	5.741	2.970
Dividendo complementar acima do mínimo obrigatório <sup>2</sup>	11.417	-
<b>Dividendos e juros sobre capital próprio deliberados</b>	<b>153.813</b>	<b>239.521</b>
Excedente ao dividendo mínimo obrigatório	(11.417)	-
<b>Dividendo mínimo obrigatório</b>	<b>142.396</b>	<b>239.521</b>

<sup>1</sup>Líquido de imposto de renda retido na fonte (IRRF) de 15%.

<sup>2</sup>O total de dividendo complementar ao mínimo obrigatório (adicional proposto) a ser submetido a AGO de 01/04/2019, é de R\$22.018 composto por R\$11.417 do lucro do exercício e R\$10.601 da reserva de lucros.

## Notas Explicativas

### Odontoprev S.A.

Notas explicativas da Administração às demonstrações financeiras (Companhia e Consolidado)

Em 31 de dezembro de 2018 e 2017

(Valores expressos em milhares de reais, exceto quando indicado de outra forma)

## 17.6 Deliberações

					<b>Companhia</b>	
					<b>Competência</b>	
Aprovação	Tipo	Data	Deliberação		2018	2017
			Provento por ação (R\$)	Data do pagamento		
RCA	Juros sobre capital próprio	15/03/2017	0,02385	05/04/2017	-	12.664
RCA	Juros sobre capital próprio	19/06/2017	0,02140	05/07/2017	-	11.363
RCA	Juros sobre capital próprio	18/09/2017	0,02199	04/10/2017	-	11.675
RCA	Juros sobre capital próprio	11/12/2017	0,02249	04/01/2018	-	11.945
RCA	Juros sobre capital próprio	12/03/2018	0,02847	04/04/2018	15.096	-
RCA	Juros sobre capital próprio	13/06/2018	0,02712	04/07/2018	14.332	-
RCA	Juros sobre capital próprio	21/09/2018	0,02737	05/10/2018	14.464	-
RCA	Juros sobre capital próprio	18/12/2018	0,02522	09/01/2019	15.735	-
<b>Juros sobre capital próprio</b>					<b>59.627</b>	<b>47.647</b>
RCA	Dividendos	26/04/2017	0,08006	05/06/2017	-	42.507
RCA	Dividendos	26/07/2017	0,18836	05/09/2017	-	100.000
RCA	Dividendos	25/10/2017	0,10082	06/12/2017	-	53.544
RCA	Dividendos	25/07/2018	0,05281	05/09/2018	27.909	-
RCA	Dividendos	18/12/2018	0,10952	09/01/2019	58.064	-
<b>Dividendos intercalares</b>					<b>85.973</b>	<b>196.051</b>
AGOE	Dividendo complementar ao mínimo obrigatório	02/04/2018	0,00562	04/05/2018	-	2.970
AGO	Dividendo complementar ao mínimo obrigatório	01/04/2019	0,01081	03/05/2019	5.741	-
<b>Dividendo complementar ao mínimo obrigatório</b>					<b>5.741</b>	<b>2.970</b>
AGO	Dividendo adicional proposto	01/04/2019	0,04149	03/05/2019	22.018	-
<b>Dividendo adicional proposto</b>					<b>22.018</b>	<b>-</b>
<b>Total de proventos deliberados</b>					<b>173.359</b>	<b>246.668</b>

RCA = Reunião do Conselho de Administração.

AGO = Assembleia Geral Ordinária.

AGOE = Assembleia Geral Ordinária e Extraordinária.

## 17.7 Outorga de opções de compra de ações (*stock options*)

A AGE de 19 de abril de 2007 aprovou a criação de Plano de opção de compra de ações (Plano), nos termos do artigo 19 - XVIII do Estatuto Social, destinado aos empregados e Administradores da Companhia e de suas Controladas, o qual foi alterado através da AGE de 20 de maio de 2015. O Plano é administrado pelo Conselho de Administração, com poderes para tomar as medidas necessárias à sua manutenção, dentro das diretrizes aprovadas. As opções outorgadas através do Plano estão limitadas a 5% do capital total.

Definições do Plano	<b>Outorgas concedidas</b>	
	1ª a 8ª (2007 a 2014)	9ª a 12ª (2015 em diante)
Preço de exercício	Correção por IGP-M da Fundação Getúlio Vargas, deduzidas as remunerações aos acionistas Sua liquidação será efetuada com recursos próprios do beneficiário	Correções e deduções deixam de ser aplicadas Sua liquidação será efetuada com recursos próprios do beneficiário
Período de <i>vesting</i> (permanência do beneficiário na Companhia)	3 anos da data de celebração do Instrumento de Outorga	3 anos da data de celebração do Instrumento de Outorga
Prazo máximo para exercício	6 anos, com exercício total ou parcial com comunicação por escrito 1 mês de antecedência de cada RCA ou prazo comunicado	5 anos, com exercício total ou parcial com comunicação por escrito 1 mês de antecedência de cada RCA ou prazo comunicado
<i>Lock-up</i> (período de vedação de negociação)	3 anos a partir da data do exercício da opção	2 anos a partir da data do exercício da opção

A seguir relacionamos as 12 outorgas do Plano concedidas de 2007 a 2016, bem como o valor justo do benefício constituído, estimado com base no modelo de valorização de opções *Black & Scholes* (metodologia que considera volatilidade, preços de exercício e de mercado da ação, período de carência, taxa de desconto livre de risco entre outros):

## Notas Explicativas

### Odontoprev S.A.

Notas explicativas da Administração às demonstrações financeiras (Companhia e Consolidado)

Em 31 de dezembro de 2018 e 2017

(Valores expressos em milhares de reais, exceto quando indicado de outra forma)

Nº	Ano	Data da aprovação	Recomendação¹	Aprovação	Original		Após desdobramentos (splits)²		Taxa livre de risco (%)	Volatilidade anualizada esperada (%)	Valor justo unitário do benefício na outorga (R\$)			
					Quantidade	Preço de exercício	Preço de mercado	Quantidade			Preço de exercício	Preço de mercado	Original	Após splits¹
1ª	2007	02/08/2007	DP	CA	221.859	44,85	53,79	2.662.308	3,74	4,48	11,3	33,9	20,18	1,68
2ª	2008	28/02/2008	DP	CA	353.494	32,42	45,85	4.241.928	2,70	3,82	11,4	24,3	19,72	1,64
3ª	2009	25/03/2009	DP	CA	255.002	17,60	24,30	3.060.024	1,47	2,03	9,3	40,6	14,17	1,18
4ª	2010	11/08/2010	CGP	CA	698.707	12,93	16,88	2.096.121	4,31	5,63	4,0	26,6	7,00	2,33
5ª	2011	20/09/2011	CGP	CA	583.815	20,87	28,20	1.751.445	6,96	9,40	5,3	30,1	13,23	4,41
6ª	2012	20/09/2012	CGP	CA	1.609.097	8,22	11,60	1.609.097	8,22	11,60	0,4	36,1	5,01	5,01
7ª	2013	20/08/2013	CGP	CA	3.000.000	7,44	9,25	3.000.000	7,44	9,25	5,1	36,2	3,66	3,66
8ª	2014	25/02/2014	DP	CA	228.497	7,30	8,70	228.497	7,30	8,70	5,7	33,4	3,25	3,25
9ª	2015	26/05/2015	CGP	CA	2.679.397	10,79	11,31	2.679.397	10,79	11,31	12,9	28,2	4,43	4,43
10ª	2015	19/11/2015	CGP	CA	2.572.186	9,81	10,18	2.572.186	9,81	10,18	15,4	27,3	4,29	4,29
11ª	2016	01/07/2016	CGP	CA	392.680	11,41	13,55	392.680	11,41	13,55	12,2	29,5	6,03	6,03
12ª	2016	26/10/2016	DP/CGP	CA	2.889.498	13,03	12,35	2.889.498	13,03	12,35	11,4	29,2	4,04	4,04
							<b>27.183.181</b>							

DP = Diretor Presidente / CGP = Comitê de Gestão de Pessoas / CA = Conselho de Administração.

¹ Nas sete primeiras outorgas Randal Luiz Zanetti (ex DP e Presidente CA desde 01 de abril de 2014) foi voluntariamente não beneficiário.

² Desdobramentos (splits) de 01 de julho de 2010 e 02 de abril de 2012.

Foi reconhecida como despesa com planos de opções de ações em função do decurso de prazo do período de *vesting*, com contrapartida no patrimônio líquido em conta de reserva de capital, o valor de R\$8.562 em 31 de dezembro de 2018 (R\$10.413 em 31 de dezembro de 2017).

Ano	Início do período		Cancelamentos		Opções exercidas		Final do período			
	Elegíveis	Opções	Valor justo da opção	Custo máximo (R\$ mil)	Elegíveis desligados	Opções canceladas¹	Elegíveis	Opções exercidas²	Elegíveis	Opções existentes
2007	31	2.662.308	1,68	4.477	10	989.304	21	1.673.004	-	-
2008	46	4.241.928	1,64	6.970	9	977.544	37	3.264.384	-	-
2009	51	3.060.024	1,18	3.614	10	839.916	41	2.220.108	-	-
2010	47	2.096.121	2,33	4.894	8	199.803	39	1.896.318	-	-
2011	45	1.751.445	4,41	7.726	7	221.174	38	1.530.271	-	-
2012	51	1.609.097	5,01	8.055	12	358.112	39	1.250.985	-	-
2013³	52	3.000.000	3,66	10.994	12	672.650	39	2.261.393	1	65.957
2014	1	228.497	3,25	742	-	-	1	228.497	-	-
2015³	47	2.679.397	4,43	11.858	7	395.749	33	1.851.176	7	432.472
2015	57	2.572.186	4,29	11.030	10	340.558	34	1.685.265	13	546.363
2016	1	392.680	6,03	2.367	-	-	-	-	1	392.680
2016	59	2.889.498	4,04	11.674	8	384.024	-	-	51	2.505.474
		<b>27.183.181</b>		<b>84.401</b>		<b>5.378.834</b>		<b>17.861.401</b>		<b>3.942.946</b>

¹ A quantidade total outorgada deduzida dos cancelamentos é de 21.804.347 ações representando 4,1% do capital total de 531.294.792 ações.

² Alienação aprovada pelo CA.

³ O beneficiário exerceu parcialmente suas opções.

## 18. Segmentos operacionais

As atividades da Companhia e de suas Controladas são organizadas nos seguintes segmentos de negócios:

(a) **Corporativo:** clientes acima de 200 beneficiários;

(b) **PME:** clientes entre 3 e 199 beneficiários;

(c) **Individual:** planos mensais e anuais comercializados à pessoas físicas;

(d) **Outros:** segmentos com menor representatividade no total das receitas da Companhia sendo: (i) atendimento odontológico em consultórios próprios (Clidec); (ii) serviços administrativos e consultivos prestados (OdontoPrev Serviços); (iii) aquisição e distribuição de materiais odontológicos para rede credenciada (Dental Partner); (iv) desenvolvimento de programas de computação (Easy); e (v) seguros dentais (Odontored).

**Notas Explicativas****Odontoprev S.A.**

Notas explicativas da Administração às demonstrações financeiras (Companhia e Consolidado)

Em 31 de dezembro de 2018 e 2017

(Valores expressos em milhares de reais, exceto quando indicado de outra forma)

	Margem de contribuição por segmento operacional - Consolidado									
	CORPORATIVO		PME		INDIVIDUAL		OUTROS		TOTAL	
	Exercício findo em 31 de dezembro		Exercício findo em 31 de dezembro		Exercício findo em 31 de dezembro		Exercício findo em 31 de dezembro		Exercício findo em 31 de dezembro	
	2018	2017	2018	2017	2018	2017	2018	2017	2018	2017
Contraprestações líquidas	1.019.828	953.535	269.463	228.639	370.228	301.399	-	-	1.659.519	1.483.573
Tributos diretos de operações com planos de assistência à saúde	(46.204)	(31.420)	(14.502)	(9.152)	(23.578)	(15.846)	-	-	(84.284)	(56.418)
Vendas de bens e serviços	-	-	-	-	-	-	13.014	10.966	13.014	10.966
Impostos sobre vendas de bens e serviços	-	-	-	-	-	-	(10.205)	(9.193)	(10.205)	(9.193)
Seguros	-	-	-	-	-	-	13.797	8.355	13.797	8.355
<b>RECEITA DE VENDAS</b>	<b>973.624</b>	<b>922.115</b>	<b>254.961</b>	<b>219.487</b>	<b>346.650</b>	<b>285.553</b>	<b>16.606</b>	<b>10.128</b>	<b>1.591.841</b>	<b>1.437.283</b>
Custo de serviços <sup>1</sup>	(493.850)	(484.364)	(102.607)	(93.024)	(104.017)	(78.643)	(1.981)	(1.392)	(702.455)	(657.423)
<b>RESULTADO OPERACIONAL</b>	<b>479.774</b>	<b>437.751</b>	<b>152.354</b>	<b>126.463</b>	<b>242.633</b>	<b>206.910</b>	<b>14.625</b>	<b>8.736</b>	<b>889.386</b>	<b>779.860</b>
Despesas de comercialização	(60.906)	(51.973)	(31.068)	(26.661)	(79.985)	(67.759)	(382)	(198)	(172.341)	(146.591)
<b>MARGEM DE CONTRIBUIÇÃO</b>	<b>418.868</b>	<b>385.778</b>	<b>121.286</b>	<b>99.802</b>	<b>162.648</b>	<b>139.151</b>	<b>14.243</b>	<b>8.538</b>	<b>717.045</b>	<b>633.269</b>
Receita de vendas (%)	61,2	64,2	16,0	15,3	21,8	19,9	1,0	0,7	100,0	100,0
Margem x receita de vendas (%)	43,0	41,8	47,8	45,5	46,9	46,7	85,8	84,3	45,0	44,1
Margem x total (%)	58,4	60,9	16,9	15,8	22,7	22,0	2,0	1,3	100,0	100,0

<sup>1</sup>Exclui provisão de eventos/sinistros ocorridos e não avisados (PEONA) e reservas técnicas de sinistros (nota 18) além dos efeitos da reversão INSS de R\$ 275.189 (nota 16.1 (b) (i)).**19. Receita de vendas**

	Companhia		Consolidado	
	Exercício findo em 31 de dezembro de		Exercício findo em 31 de dezembro de	
	2018	2017	2018	2017
Contraprestações líquidas	1.600.167	1.471.548	1.659.519	1.483.573
Tributos diretos de operações com planos de assistência à saúde	(80.546)	(55.759)	(84.284)	(56.418)
<b>Contraprestações efetivas de operações com planos de assistência à saúde</b>	<b>1.519.621</b>	<b>1.415.789</b>	<b>1.575.235</b>	<b>1.427.155</b>
Venda de bens e serviços	-	-	13.014	10.966
Seguros	-	-	13.797	8.355
Impostos sobre vendas de bens e serviços	-	-	(10.205)	(9.193)
	<b>1.519.621</b>	<b>1.415.789</b>	<b>1.591.841</b>	<b>1.437.283</b>

**20. Custo de serviços**

	Companhia		Consolidado	
	Exercício findo em 31 de dezembro de		Exercício findo em 31 de dezembro de	
	2018	2017	2018	2017
Eventos indenizáveis líquidos	(669.569)	(625.986)	(676.247)	(621.498)
Encargos sociais sobre serviços <sup>1</sup>	-	255.447	(13)	255.427
Materiais odontológicos	(14.978)	(12.589)	(7.436)	(6.452)
Demais custos operacionais	(6.231)	1.254	(16.777)	(8.323)
Materiais operacionais	(5.480)	(4.966)	(5.524)	(5.021)
Unidades próprias	-	-	(10.060)	(9.540)
(Provisões)/reversões	(751)	6.220	(1.193)	6.238
Variação da PEONA	(969)	(12.976)	(847)	(12.819)
Sinistros e reservas técnicas de sinistros	-	-	(2.400)	(1.495)
	<b>(691.747)</b>	<b>(394.850)</b>	<b>(703.720)</b>	<b>(395.160)</b>

<sup>1</sup>Em 2017 incluí R\$232.981 de reversão do INSS (nota 16.1 (b) (i)).**21. Despesas de comercialização (despesas com vendas)**

Correspondem às comissões incorridas junto às corretoras independentes e a outros canais de distribuição. Em 31 de dezembro de 2018 totalizaram R\$168.464 e R\$172.341 (R\$146.363 e R\$146.591 em 31 de dezembro de 2017) na Companhia e no Consolidado.

## Notas Explicativas

### Odontoprev S.A.

Notas explicativas da Administração às demonstrações financeiras (Companhia e Consolidado)

Em 31 de dezembro de 2018 e 2017

(Valores expressos em milhares de reais, exceto quando indicado de outra forma)

## 22. Despesas administrativas (DA)

	Companhia		Consolidado	
	Exercício findo em 31 de dezembro de		Exercício findo em 31 de dezembro de	
	2018	2017	2018	2017
Pessoal e serviços de terceiros	(152.532)	(153.133)	(172.288)	(159.017)
Localização e funcionamento	(31.818)	(37.556)	(40.429)	(43.846)
Publicidade e propaganda	(13.893)	(12.935)	(14.880)	(13.320)
Taxas e tributos	(10.799)	(11.131)	(11.583)	(11.456)
Depreciações e amortizações	(13.805)	(7.065)	(15.984)	(8.183)
Outras	(4.374)	(5.204)	(5.958)	(6.673)
	<b>(227.221)</b>	<b>(227.024)</b>	<b>(261.122)</b>	<b>(242.495)</b>

## 23. Resultado financeiro

	Companhia		Consolidado	
	Exercício findo em 31 de dezembro de		Exercício findo em 31 de dezembro de	
	2018	2017	2018	2017
Rendimentos de aplicações financeiras	27.938	47.225	29.273	48.473
Atualização monetária INSS 5 anos anteriores	2.644	40.529	2.644	40.529
Atualização monetária sobre os depósitos judiciais <sup>1</sup>	33	2.580	76	2.580
Atualização monetária sobre reversão processo INSS	-	79.884	-	79.884
Outras	1.367	2.263	1.716	2.973
<b>Receitas financeiras</b>	<b>31.982</b>	<b>172.481</b>	<b>33.709</b>	<b>174.439</b>
Tarifas bancárias	(3.751)	(3.213)	(4.134)	(3.242)
Atualização monetária das provisões para contingências judiciais	(749)	(327)	(766)	(332)
Atualização monetária devolução INSS	(971)	-	(971)	-
Outras despesas financeiras	(1.639)	(1.263)	(2.359)	(1.368)
<b>Despesas financeiras</b>	<b>(7.110)</b>	<b>(4.803)</b>	<b>(8.230)</b>	<b>(4.942)</b>
	<b>24.872</b>	<b>167.678</b>	<b>25.479</b>	<b>169.497</b>

<sup>1</sup>Em 31 de dezembro de 2017 inclui os efeitos da atualização monetária sobre a provisão e depósito judicial do INSS.

## 24. Cálculo do imposto de renda e da contribuição social

	Companhia		Consolidado	
	Exercício findo em 31 de dezembro		Exercício findo em 31 de dezembro	
	2018	2017	2018	2017
Base de cálculo IRPJ e CSLL	<b>399.990</b>	<b>743.736</b>	<b>407.044</b>	<b>745.397</b>
(x) Alíquota vigente (%)	34	34	34	34
<b>Expectativa de despesas de IRPJ e CSLL de acordo com a alíquota vigente</b>	<b>(135.997)</b>	<b>(252.870)</b>	<b>(138.395)</b>	<b>(253.435)</b>
Efeito do IRPJ e da CSLL sobre as diferenças permanentes / temporárias:				
Equivalência patrimonial	5.930	1.769	1.486	830
Provisão para ações judiciais (contingências) (nota 9)	(4.793)	106.057	(7.650)	105.954
Provisão para perdas sobre créditos (nota 9)	(824)	507	(1.449)	510
Provisões diversas (nota 9)	798	1.024	843	1.028
Juros sobre capital próprio	20.273	16.200	20.460	16.200
Outorga de opções de ações	(2.911)	(3.540)	(2.911)	(3.540)
Realização atualização monetária sobre depósito judicial INSS	-	(7.100)	-	(7.100)
Outras	(3.867)	(3.688)	(222)	(4.332)
<b>Despesa de IRPJ e CSLL correntes</b>	<b>(121.391)</b>	<b>(141.641)</b>	<b>(127.838)</b>	<b>(143.885)</b>
<b>Despesa de IRPJ e CSLL diferidos</b>	<b>6.194</b>	<b>(99.176)</b>	<b>6.071</b>	<b>(98.682)</b>
<b>Despesa de IRPJ e CSLL total</b>	<b>(115.197)</b>	<b>(240.817)</b>	<b>(121.767)</b>	<b>(242.567)</b>
Alíquota efetiva	-28,8%	-32,4%	-29,9%	-32,5%

**Notas Explicativas****Odontoprev S.A.**

Notas explicativas da Administração às demonstrações financeiras (Companhia e Consolidado)

Em 31 de dezembro de 2018 e 2017

(Valores expressos em milhares de reais, exceto quando indicado de outra forma)

**25. Lucro por ação****(a) Básico**

	Exercício findo em 31 de dezembro de	
	2018	2017
Lucro atribuível aos acionistas da Companhia (R\$ mil)	284.793	502.919
Quantidade média ponderada de ações ordinárias emitidas (milhares)	528.497	530.894
<b>Lucro básico por ação (R\$)</b>	<b>0,53887</b>	<b>0,94731</b>

**(b) Diluído**

	Exercício findo em 31 de dezembro de	
	2018	2017
<b>Lucro atribuível aos acionistas da Companhia (R\$ mil)</b>	<b>284.793</b>	<b>502.919</b>
<b>Ações ordinárias (em milhares)</b>		
Quantidade média ponderada de ações emitidas	528.497	530.894
Ajuste de opções de compra de ações	3.943	8.037
<b>Quantidade média ponderada de ações para o lucro diluído por ação</b>	<b>532.440</b>	<b>538.931</b>
<b>Lucro diluído por ação (R\$)</b>	<b>0,53488</b>	<b>0,93318</b>

**26. Compromissos**

A Companhia e suas Controladas possuem compromissos relativos a contratos de locação de imóvel comercial de seus escritórios executivos e clínicas odontológicas, sendo que todos os contratos são canceláveis mediante multa rescisória.

	Companhia		Consolidado	
	Exercício findo em 31 de dezembro de		Exercício findo em 31 de dezembro de	
	2018	2017	2018	2017
Até um ano	4.127	2.848	7.128	4.801
Acima de um ano até cinco anos	3.335	1.269	13.059	8.319
	<b>7.462</b>	<b>4.117</b>	<b>20.187</b>	<b>13.120</b>

**27. Partes relacionadas**

		Operações da Companhia com suas Controladas e Colgadas (nota 1)						
Ativo/(Passivo)	Natureza	OdontoPrev		Dental			Brasildental	
		OdontoPrev	Clidec	Serviços	Easy	Partner		Rede Dental
Outros créditos a receber	Serviços administrativos	4.730	-	614	-	1.024	-	-
Fornecedores de bens e serviços	Serviços administrativos	(1.024)	-	-	-	-	(346)	(4.998)
<b>Receita/(Despesa)</b>								
Contraprestações líquidas	Planos odontológicos	115	-	-	-	-	-	-
Contraprestações líquidas	Corresponsabilidade assumida/transferida	55.194	-	-	-	-	-	(51.537)
Custo de serviços	Materiais e serviços odontológicos	-	(27)	-	-	-	-	-
Vendas de bens e serviços	Serviços administrativos	-	15.562	32.762	-	15.902	-	-
Eventos indenizáveis líquidos	Serviços odontológicos	(11.640)	-	-	-	-	(3.657)	-
Materiais odontológicos	Materiais odontológicos	(15.578)	(324)	-	-	-	-	-
Despesas administrativas	Serviços administrativos	(36.622)	-	(86)	(64)	-	-	-
<b>31 de dezembro de 2018</b>		<b>(8.531)</b>	<b>15.211</b>	<b>32.676</b>	<b>(64)</b>	<b>15.902</b>	<b>(3.657)</b>	<b>(51.537)</b>
<b>31 de dezembro de 2017</b>		<b>(14.512)</b>	<b>14.120</b>	<b>37.512</b>	<b>(58)</b>	<b>13.379</b>	<b>(4.206)</b>	<b>(46.235)</b>

A Companhia e suas Controladas mantém operações com empresas do Grupo Bradesco, no qual a Bradesco Saúde, acionista da OdontoPrev faz parte:

**Notas Explicativas****Odontoprev S.A.**

Notas explicativas da Administração às demonstrações financeiras (Companhia e Consolidado)

Em 31 de dezembro de 2018 e 2017

(Valores expressos em milhares de reais, exceto quando indicado de outra forma)

Transações	Empresas relacionadas com Grupo Bradesco	Natureza	Consolidado	
			2018	2017
<b>Ativo/(Passivo)</b>				
Disponibilidades	Banco Bradesco S.A.	Conta corrente	5.067	6.471
Aplicações financeiras	Banco Bradesco S.A.	Aplicações financeiras	456.562	468.583
Contraprestações a receber	Banco Bradesco S.A.	Contraprestações a receber	5.120	5.291
Fornecedores de serviços	Bradesco Vida e Previdência S.A.	Seguro de vida - funcionários	(64)	(44)
Fornecedores de serviços	Bradesco Cartões S.A.	Viagens e estadias - diretoria e funcionários	(293)	(250)
Fornecedores de serviços	Bradesco Saúde S.A.	Assistência médica - funcionários	-	(157)
<b>Receita/(Despesa)</b>				
Contraprestações líquidas	Banco Bradesco S.A.	Receita de venda	62.461	63.918
Outras receitas operacionais	Mediservice	Taxa de administração	689	734
Despesas de comercialização	Bradseg Promotora de Vendas S.A.	Comissões	(16.180)	(13.181)
DA - Pessoal e serviços de terceiros	Banco Bradesco S.A.	Escrituração de ações	(72)	(53)
DA - Pessoal e serviços de terceiros	Bradesco Saúde S.A.	Assistência médica - funcionários	(10.349)	(8.558)
DA - Pessoal e serviços de terceiros	Bradesco Vida e Previdência S.A.	Seguro de vida - funcionários	(345)	(327)
DA - Localização e funcionamento	Banco Bradesco S.A.	Aluguéis sucursais	(619)	(599)
DA - Outras	Banco Bradesco Cartões S.A.	Viagens e estadias - diretoria e funcionários	(3.400)	(4.078)
DA - Outras	Bradesco Auto Re Cia de Seguros	Seguro de responsabilidade civil e seguro fiança	(166)	(163)
Despesas financeiras	Banco Bradesco S.A.	Administração das aplicações	(156)	(202)
Despesas financeiras	Banco Bradesco S.A.	Tarifa bancária	(2.384)	(2.071)
Receitas financeiras	Banco Bradesco S.A.	Receita de aplicações financeiras	26.753	45.058
Doações	Fundação Bradesco	Doações	(354)	(341)
			<b>55.878</b>	<b>80.137</b>

Conforme mencionado na nota 16.1 (e) a Companhia contratou seguro de garantia judicial relacionado aos autos de infração *stock options*, nos quais tais apólices foram contratadas junto à Swiss Re Corporate Solutions Brasil Seguros S.A. ("Swiss Re Brasil") que mantém uma *joint venture* com a Bradesco Seguros S.A. ("Bradesco Seguros").

A Companhia e suas Controladas concedem participações no resultado a seus colaboradores e Administradores, vinculados ao alcance de metas operacionais e objetivos específicos, estabelecidos e aprovados no início de cada exercício. Em 31 de dezembro de 2018, foram apropriados, à título de participações nos resultados, os montantes de R\$11.917 (R\$13.149 em 31 de dezembro de 2017) e R\$14.376 (R\$16.149 em 31 de dezembro de 2017) na Companhia e no Consolidado.

A remuneração anual fixa atribuída aos Conselhos de Administração e Fiscal e a fixa/variável atribuída à Diretoria Estatutária encontram-se no quadro a seguir:

	Exercício findo em 31 de dezembro de	
	2018	2017
<b>Diretoria Estatutária</b>	<b>10.794</b>	<b>9.586</b>
Pró-labore	5.470	5.221
Benefícios	489	402
Bônus	4.835	3.963
<b>Conselho de Administração</b>	<b>1.595</b>	<b>1.506</b>
Pró-labore	1.595	1.506
<b>Conselho Fiscal</b>	<b>331</b>	<b>331</b>
Pró-labore	331	331
	<b>12.720</b>	<b>11.423</b>

Os membros da Diretoria Estatutária são detentores de opções conforme Plano de opção de outorga (nota 17.7):

**Notas Explicativas****Odontoprev S.A.**

Notas explicativas da Administração às demonstrações financeiras (Companhia e Consolidado)

Em 31 de dezembro de 2018 e 2017

(Valores expressos em milhares de reais, exceto quando indicado de outra forma)

Ano	Início do período		Cancelamentos		Opções exercidas		Final do período	
	Elegíveis	Opções	Elegíveis desligados	Opções canceladas	Elegíveis	Opções exercidas	Elegíveis	Opções existentes
2007	6	1.285.488	3	584.424	3	701.064	-	-
2008	5	1.397.592	2	488.916	3	908.676	-	-
2009	7	1.378.356	3	678.084	4	700.272	-	-
2010	5	787.521	-	-	5	787.521	-	-
2011	5	533.829	1	126.934	4	406.895	-	-
2012	7	617.288	1	100.000	6	517.288	-	-
2013	7	1.202.331	1	212.264	6	990.067	-	-
2014	1	228.497	-	-	1	228.497	-	-
2015 <sup>1</sup>	7	1.160.215	1	94.057	4	852.462	2	213.696
2015	8	1.128.360	1	89.658	5	868.992	2	169.710
2016	1	392.680	-	-	-	-	1	392.680
2016	7	1.029.342	1	130.677	-	-	6	898.665
		<b>11.141.499</b>		<b>2.505.014</b>		<b>6.961.734</b>		<b>1.674.751</b>

<sup>1</sup>O beneficiário exerceu parcialmente suas opções.

Os Conselhos de Administração e Fiscal e os Comitês de Auditoria e de Gestão de Pessoas incluem membros da Diretoria da Bradesco Seguros.

A Companhia não é patrocinadora de plano de previdência complementar, nem qualquer outro benefício pós-emprego ou de rescisão de contrato de trabalho.

**28. Seguros**

A política da Companhia e de suas Controladas é manter cobertura de seguros em face dos riscos envolvidos, conforme destacado:

	Consolidado	
	Exercício findo em 31 de dezembro de	
	2018	2017
Prédio	50.956	50.956
Máquinas, móveis, utensílios e instalações	29.255	30.010
<b>Danos materiais</b>	<b>80.211</b>	<b>80.966</b>
Lucros cessantes	137.504	165.070
Responsabilidade civil administradores e diretores	60.000	60.000
	<b>277.715</b>	<b>306.036</b>

**Notas Explicativas****Odontoprev S.A.**

Notas explicativas da Administração às demonstrações financeiras (Companhia e Consolidado)

Em 31 de dezembro de 2018 e 2017

(Valores expressos em milhares de reais, exceto quando indicado de outra forma)

**29. Fluxo de caixa – método direto**

	<b>Companhia</b>	
	<b>Exercício findo em 31 de dezembro de</b>	
	<b>2018</b>	<b>2017</b>
<b>ATIVIDADES OPERACIONAIS</b>		
Recebimentos de planos de saúde	1.566.373	1.505.069
Resgate de aplicações financeiras (nota 6)	843.065	891.444
Recebimentos de juros de aplicações financeiras (nota 6)	27.938	47.225
Outros recebimentos operacionais	7.533	49.450
Pagamentos a fornecedores/prestadores de serviços de saúde (nota 13.2)	(664.399)	(612.477)
Pagamentos de comissões	(172.833)	(147.139)
Pagamentos de pessoal	(63.940)	(59.758)
Pagamentos de pró-labore (nota 27)	(7.396)	(7.058)
Pagamentos de serviços de terceiros	(64.468)	(67.191)
Pagamentos de tributos	(235.187)	(212.337)
Pagamentos de processos judiciais (cíveis/trabalhistas/tributárias)	(9.965)	(6.317)
Pagamentos de aluguel	(5.664)	(5.401)
Pagamentos de promoção/publicidade	(14.397)	(13.340)
Aplicações financeiras (nota 6)	(832.206)	(1.011.019)
Outros pagamentos operacionais	(42.598)	(56.198)
<b>CAIXA GERADO PELAS ATIVIDADES OPERACIONAIS</b>	<b>331.856</b>	<b>294.953</b>
<b>ATIVIDADES DE INVESTIMENTO</b>		
Recebimentos de dividendos	8.729	4.707
Pagamento de aquisição de ativo imobilizado - outros (nota 11)	(2.064)	(2.331)
Pagamentos de aquisição de participação em outras empresas	(190.548)	(734)
Outros pagamentos das atividades de investimento (nota 12.2)	(16.421)	(9.384)
<b>CAIXA APLICADO EM ATIVIDADES DE INVESTIMENTOS</b>	<b>(200.304)</b>	<b>(7.742)</b>
<b>ATIVIDADES DE FINANCIAMENTO</b>		
Outros recebimentos das atividades de financiamento (DMPL)	38.317	1.109
Pagamentos de participação nos resultados	(12.771)	(11.091)
Outros pagamentos das atividades de financiamento	(157.213)	(279.012)
<b>CAIXA APLICADO EM ATIVIDADE DE FINANCIAMENTOS</b>	<b>(131.667)</b>	<b>(288.994)</b>
<b>REDUÇÃO EM CAIXA E EQUIVALENTES DE CAIXA</b>	<b>(115)</b>	<b>(1.783)</b>
<b>VARIAÇÃO LÍQUIDA DO CAIXA</b>		
Saldo inicial	1.001	2.784
Saldo final	886	1.001
<b>REDUÇÃO EM CAIXA E EQUIVALENTES DE CAIXA</b>	<b>(115)</b>	<b>(1.783)</b>
Ativos livres no início do período (nota 6)	360.488	318.835
Ativos livres no final do período (nota 6)	307.904	360.488
<b>AUMENTO/(DIMINUIÇÃO) NAS APLICAÇÕES FINANCEIRAS – RECURSOS LIVRES</b>	<b>(52.584)</b>	<b>41.653</b>
<b>CAIXA GERADO PELAS ATIVIDADES OPERACIONAIS (método direto)</b>	<b>331.856</b>	<b>294.953</b>
(+/-) Valores classificados de forma distinta entre os métodos		
Aplicações financeiras avaliadas ao custo amortizado (títulos mantidos até o vencimento)	591	401
Participação nos resultados	(12.771)	(11.091)
Numerário em trânsito	4.177	(2.478)
Aplicações financeiras de liquidez imediata	(3.577)	562
<b>CAIXA GERADO PELAS ATIVIDADES OPERACIONAIS (método indireto)</b>	<b>320.276</b>	<b>282.347</b>

## Notas Explicativas

### Odontoprev S.A.

Notas explicativas da Administração às demonstrações financeiras (Companhia e Consolidado)

Em 31 de dezembro de 2018 e 2017

(Valores expressos em milhares de reais, exceto quando indicado de outra forma)

---

### 30 . Eventos subsequentes

Na RCA de 26 de fevereiro de 2019 foi aprovada proposta da Administração para destinação do lucro do exercício de 2018 a ser submetida a AGO de 01 de abril de 2019, a qual inclui pagamento de R\$5.741 de dividendos complementares ao mínimo obrigatório e R\$22.018 a título de dividendos complementares acima do mínimo obrigatório, ambos, se aprovados, serão pagos em 03 de maio de 2019.

## **Comentário Sobre o Comportamento das Projeções Empresariais**

A companhia não tem como prática divulgar projeções financeiras.

## Proposta de Orçamento de Capital

### ODONTOPREV S.A.

Proposta de destinação do **lucro líquido do exercício**  
Assembleia Geral Ordinária (AGO) a ser realizada em **01 de abril de 2019**  
**(art. 9º, § único, II, da Instrução CVM 481/2009)**

Senhores Acionistas,

A Administração da Odontoprev S.A. (Companhia ou OdontoPrev) vem submeter, para exame e deliberação na AGO da Companhia, a proposta de **destinação do lucro líquido do exercício e ratificação do montante de juros sobre o capital próprio e dividendos distribuídos conforme segue (detalhados no anexo I):**

Considerando que a Companhia obteve no exercício social encerrado em 31 de dezembro de 2018, lucro líquido de R\$284.792.507,09 (duzentos e oitenta e quatro milhões, setecentos e noventa e dois mil, quinhentos e sete reais e nove centavos), propomos que o lucro líquido do exercício seja destinado da seguinte forma:

- i) R\$15.096.042,97 (quinze milhões, noventa e seis mil, quarenta e dois reais e noventa e sete centavos) referentes a juros sobre capital próprio, que foram declarados em 12 de março de 2018 e pagos em 04 de abril de 2018;
- ii) R\$14.331.829,60 (quatorze milhões, trezentos e trinta e um mil, oitocentos e vinte e nove reais e sessenta centavos) referentes a juros sobre capital próprio, que foram declarados em 13 de junho de 2018 e pagos em 04 de julho de 2018;
- iii) R\$27.909.101,71 (vinte e sete milhões, novecentos e nove mil, cento e um reais e setenta e um centavos) referentes a dividendos, que foram declarados em 25 de julho de 2018 e pagos em 05 de setembro de 2018;
- iv) R\$14.464.441,15 (quatorze milhões, quatrocentos e sessenta e quatro mil, quatrocentos e quarenta e um reais e quinze centavos) referentes a juros sobre capital próprio, que foram declarados em 21 de setembro de 2018 e pagos em 05 de outubro de 2018;
- v) R\$58.063.327,93 (cinquenta e oito milhões, sessenta e três mil, trezentos e vinte e sete reais e noventa e três centavos) referentes a dividendos, que foram declarados em 18 de dezembro de 2018 e pagos em 09 de janeiro de 2019.
- vi) R\$15.735.077,46 (quinze milhões, setecentos e trinta e cinco mil, setenta e sete reais e quarenta e seis centavos) referentes a juros sobre capital próprio, que foram declarados em 18 de dezembro de 2018 e pagos em 09 de janeiro de 2019.
- vii) R\$5.740.541,41 (cinco milhões, setecentos e quarenta mil, quinhentos e quarenta e um reais e quarenta e um centavos) referente a dividendos a pagar em 03 de maio de 2019, de forma a atingir o percentual obrigatório de 50% conforme artigos 28 e 29 do Estatuto.
- viii) R\$22.017.863,04 (vinte e dois milhões, dezessete mil, oitocentos e sessenta e três reais e quatro centavos) referente a dividendo complementar a ser submetido à aprovação da AGO

**Proposta de Orçamento de Capital**

de 01 de abril de 2019 e, caso aprovado, pago em 03 de maio de 2019. Esta destinação considera R\$11.417.320,93 (onze milhões, quatrocentos e dezessete mil, trezentos e vinte reais e noventa e três centavos) do lucro do exercício e R\$10.600.542,11 (dez milhões, seiscentos mil, quinhentos e quarenta e dois reais e onze centavos) da reserva de retenção de lucros.

- ix) R\$122.034.823,93 (cento e vinte e dois milhões, trinta e quatro mil, oitocentos e vinte e três reais e noventa e três centavos) serão retidos junto à reserva estatutária de capital regulatório, conforme artigo 28, parágrafo 3º (c) do Estatuto.

\* \* \*

## Proposta de Orçamento de Capital

### ANEXO I

#### PROPOSTA DA ADMINISTRAÇÃO PARA DESTINAÇÃO DO RESULTADO RELATIVO AO EXERCÍCIO SOCIAL DE 2018

Senhores Acionistas,

Conforme capítulo IV, artigo 28, parágrafo 3º do Estatuto Social vigente, o lucro líquido do exercício terá obrigatoriamente a seguinte destinação:

(a) 5% (cinco por cento) para formação da **reserva legal**, até atingir 20% (vinte por cento) do capital social subscrito;

(b) pagamento de **dividendo obrigatório**, observado o disposto no artigo 29 do Estatuto e a Lei nº 6.404/76;

*Os acionistas terão direito a receber, em cada exercício, a título de dividendos, um percentual obrigatório de 50% (cinquenta por cento) sobre o lucro do exercício, com os seguintes ajustes:*

*(i) o decréscimo das importâncias destinadas, no exercício, à constituição da reserva legal e de reservas para contingências; e*

*(ii) o acréscimo das importâncias resultantes da reversão, no exercício, de reservas para contingências, anteriormente formadas.*

(c) até 50% (cinquenta por cento) do lucro líquido, limitado a 40% (quarenta por cento) do capital social, para a formação da “**reserva estatutária de capital regulatório**”, que tem por finalidade e objetivo atender a exigência de capital regulatório relacionado à margem de solvência à qual a Companhia está sujeita;

(d) até 50% (cinquenta por cento) do lucro líquido, limitado a 40% (quarenta por cento) do capital social da Companhia, para a formação da “**reserva de investimentos e expansão**”, que tem por finalidade financiar o desenvolvimento, o crescimento e a expansão dos negócios da Companhia, com vistas a permitir à Companhia a realização de novos investimentos, incluindo aquisições de software e hardware, investimentos em instalações e equipamentos e aquisição de participações societárias, unidades de negócio e estabelecimentos comerciais; e

(e) distribuição de dividendos além dos dividendos obrigatórios ou retenção, com base em orçamento de capital devidamente aprovado pela Assembleia Geral, observadas as condições da lei nº 6.404/76.

Em cumprimento aos dispositivos legais que regem a matéria, a Administração da Companhia propõe a V. S<sup>as</sup>. a destinação do lucro líquido do exercício de 2018, no valor de R\$284.792.507,09 (duzentos e oitenta e quatro milhões, setecentos e noventa e dois mil, quinhentos e sete reais e nove centavos).

## Proposta de Orçamento de Capital

### 1 - RESERVA LEGAL

Conforme disposto no artigo 193 da Lei 6.404/76 e Estatuto, torna-se necessária a aplicação de 5% (cinco por cento) do lucro líquido à constituição da reserva legal até que seu valor atinja 20% do capital social. Com relação aos resultados apurados em 31 de dezembro de 2018, não realizaremos qualquer destinação para a reserva legal, tendo em vista que em 31 de dezembro de 2017 a referida reserva atingiu seu limite de constituição.

### 2 – JUROS SOBRE CAPITAL PRÓPRIO E DIVIDENDOS

#### Juros sobre capital próprio

Em Reunião do Conselho de Administração (RCA) realizada em 12 de março de 2018, conforme proposto pela Diretoria, os Conselheiros aprovaram o pagamento de juros sobre o capital próprio, calculados com base na taxa de juros de longo prazo (TJLP) aplicada mensalmente sobre o patrimônio líquido, aos detentores de ações de emissão da Companhia em 15 de março de 2018, no montante de R\$15.096.042,97 (quinze milhões, noventa e seis mil, quarenta e dois reais e noventa e sete centavos), correspondentes a R\$0,028479296 por ação, os quais foram declarados em 12 de março de 2018 e pagos em 04 de abril de 2018. O montante líquido de imposto de renda na fonte equivale a R\$12.831.636,52 (doze milhões, oitocentos e trinta e um mil, seiscentos e trinta e seis reais e cinquenta e dois centavos), correspondentes a R\$0,024207401 por ação.

Em RCA realizada em 13 de junho de 2018, conforme proposto pela Diretoria, os Conselheiros aprovaram o pagamento de juros sobre o capital próprio, calculados com base na TJLP aplicada mensalmente sobre o patrimônio líquido, aos detentores de ações de emissão da Companhia em 18 de junho de 2018, no montante de R\$14.331.829,60 (quatorze milhões, trezentos e trinta e um mil, oitocentos e vinte e nove reais e sessenta centavos), correspondentes a R\$0,027121711 por ação, os quais foram declarados em 13 de junho de 2018 e pagos em 04 de julho de 2018. O montante líquido equivale a R\$12.182.055,16 (doze milhões, cento e oitenta e dois mil, cinquenta e cinco reais e dezesseis centavos), correspondentes a R\$0,023053455 por ação.

Em RCA realizada em 21 de setembro de 2018, conforme proposto pela Diretoria, os Conselheiros aprovaram o pagamento de juros sobre o capital próprio, calculados com base na TJLP aplicada mensalmente sobre o patrimônio líquido, aos detentores de ações de emissão da Companhia em 26 de setembro de 2018, no montante de R\$14.464.441,15 (quatorze milhões, quatrocentos e sessenta e quatro mil, quatrocentos e quarenta e um reais e quinze centavos), correspondentes a R\$0,027371113 por ação, os quais foram declarados em 21 de setembro de 2018 e pagos em 05 de outubro de 2018. O montante líquido de imposto de renda na fonte equivale a R\$12.294.774,98 (doze milhões, duzentos e noventa e quatro mil, setecentos e setenta e quatro reais e noventa e oito centavos), correspondentes a R\$0,023265446 por ação.

Em RCA realizada em 18 de dezembro de 2018, conforme proposto pela Diretoria, os Conselheiros aprovaram o pagamento de juros sobre o capital próprio, calculados com base na TJLP aplicada mensalmente sobre o patrimônio líquido, aos detentores de ações de emissão da Companhia em 21 de dezembro de 2018, no montante de R\$15.735.077,46 (quinze milhões, setecentos e trinta e cinco mil, setenta e sete reais e quarenta e seis centavos), correspondentes a R\$0,029680887 por ação, os quais foram declarados em 18 de dezembro de 2018 e pagos em 09 de janeiro de 2019. O montante líquido de imposto de renda na fonte equivale a R\$13.374.815,84 (treze milhões, trezentos e setenta

## Proposta de Orçamento de Capital

e quatro mil, oitocentos e quinze reais e oitenta e quatro centavos), correspondentes a R\$0,025228754 por ação.

### Dividendos

Em RCA realizada em 25 de julho de 2018, conforme proposto pela Diretoria, os Conselheiros aprovaram o pagamento de dividendos intercalares aos detentores de ações de emissão da Companhia em 30 de julho de 2018, no montante de R\$27.909.101,71 (vinte e sete milhões, novecentos e nove mil, cento e um reais e setenta e um centavos), correspondentes a R\$0,052812492 por ação, os quais foram declarados em 25 de julho de 2018 e pagos em 05 de setembro de 2018.

Em RCA realizada em 18 de dezembro de 2018, conforme proposto pela Diretoria, os Conselheiros aprovaram o pagamento de dividendos intercalares aos detentores de ações de emissão da Companhia em 21 de dezembro de 2018, no montante de R\$58.063.327,93 (cinquenta e oito milhões, sessenta e três mil, trezentos e vinte reais e sete reais e noventa e três centavos), correspondentes a R\$0,109524156 por ação, os quais foram declarados em 18 de dezembro de 2018 e pagos em 09 de janeiro de 2019.

Em RCA realizada em 26 de fevereiro de 2019, conforme proposto pela Diretoria, os Conselheiros aprovaram a proposta a ser submetida à AGO de pagamento de dividendos de R\$5.740.541,41 (cinco milhões, setecentos e quarenta mil, quinhentos e quarenta e um reais e quarenta e um centavos), correspondentes a R\$0,010818105 por ação, de forma a atingir o percentual obrigatório de 50% conforme artigos 28 e 29 do Estatuto, os quais, se aprovados, serão pagos em 03 de maio de 2019.

Está sendo submetido à aprovação da AGO o dividendo complementar de R\$22.017.863,04 (vinte e dois milhões, dezessete mil, oitocentos e sessenta e três reais e quatro centavos) correspondentes a R\$0,041492874 por ação. Esta destinação considera R\$11.417.320,93 (onze milhões, quatrocentos e dezessete mil, trezentos e vinte reais e noventa e três centavos) do lucro apurado no exercício de 2018 e R\$10.600.542,11 (dez milhões, seiscentos mil, quinhentos e quarenta e dois reais e onze centavos) da reserva de retenção de lucros, os quais, se aprovados, serão pagos em 03 de maio de 2019.

### 3 – RETENÇÃO DE LUCROS

Em 31 de dezembro de 2018, propomos que o saldo remanescente dos lucros de R\$122.034.823,93 (cento e vinte e dois milhões, trinta e quatro mil, oitocentos e vinte e três reais e noventa e três centavos) seja destinado à reserva estatutária de capital regulatório prevista no Estatuto, capítulo IV, artigo 28, parágrafo 3º (c).

## Proposta de Orçamento de Capital

## 4 – QUADRO RESUMO DOS ITENS 1 A 3

	Aprovação por	% ou R\$ por ação bruto	Deliberação	Detentores	Data		Lucros acumulados	Reserva legal	Dividendo adicional proposto	Reserva de retenção de lucros	Reserva estatutária de capital regulatório	Reserva de investimentos e expansão
					Constituição (C) /Pagamento (P)							
31 de dezembro de 2017							-	101.311.494,54	-	293.811.696,33	-	-
Lucro líquido do exercício (LL) 2018							284.792.507,09					
Proposta de destinação do lucro:							(284.792.507,09)	-	22.017.863,04	(293.811.696,33)	202.622.989,08	202.622.989,08
Reserva legal	Estatuto Social	5% (limitado a 20% capital social)	-	-	-	-	-	-	-	-	-	-
Juros sobre capital próprio	RCA	0,028479296	12/03/2018	15/03/2018	04/04/2018 (P)	(15.096.042,97)	-	-	-	-	-	-
Juros sobre capital próprio	RCA	0,027121711	13/06/2018	18/06/2018	04/07/2018 (P)	(14.331.829,60)	-	-	-	-	-	-
Juros sobre capital próprio	RCA	0,027371113	21/09/2018	26/09/2018	05/10/2018 (P)	(14.464.441,15)	-	-	-	-	-	-
Juros sobre capital próprio	RCA	0,029680887	18/12/2018	21/12/2018	09/01/2019 (P)	(15.735.077,46)	-	-	-	-	-	-
Dividendos intercalares	RCA	0,052812492	25/07/2018	30/07/2018	05/09/2018 (P)	(27.909.101,71)	-	-	-	-	-	-
Dividendos intercalares	RCA	0,109524156	18/12/2018	21/12/2018	09/01/2019 (P)	(58.063.327,93)	-	-	-	-	-	-
Dividendo complementar ao obrigatório	AGO	0,010818105	será definido na AGO de 01/04/2019	será definido na AGO de 01/04/2019	31/12/2018 (C)	(5.740.541,41)	-	-	-	-	-	-
Dividendo adicional proposto	AGO	0,041492874	será definido na AGO de 01/04/2019	será definido na AGO de 01/04/2019	31/12/2018 (C)	(11.417.320,93)	-	22.017.863,04	(10.600.542,10)	-	-	-
Reserva estatutária de capital regulatório	AGO	50% (limitado a 40% capital social)			31/12/2018 (C)	(122.034.823,93)	-	-	-	122.034.823,93	-	-
Reserva estatutária de capital regulatório	AGO	50% (limitado a 40% capital social)			31/12/2018 (C)	-	-	-	(80.588.165,15)	80.588.165,15	-	-
Reserva de investimentos e expansão	AGO	50% (limitado a 40% capital social)			31/12/2018 (C)	-	-	-	(202.622.989,08)	-	202.622.989,08	-
31 de dezembro de 2018							-	101.311.494,54	22.017.863,04	-	202.622.989,08	202.622.989,08

## CÁLCULO DO DIVIDENDO MÍNIMO OBRIGATÓRIO

Lucro líquido do exercício 2018	284.792.507,09
(-) Constituição de reserva legal (5%, limitada a 20% do capital social)	-
<b>(=) Lucro do exercício 2018 passível de distribuição</b>	<b>284.792.507,09</b>
(x) %conforme Estatuto Social	50
<b>(=) DIVIDENDO MÍNIMO OBRIGATÓRIO</b>	<b>142.396.253,55</b>

Dividendos intercalares	85.972.429,64
Juros sobre o capital próprio <sup>1</sup>	50.683.282,50
Dividendo complementar ao mínimo obrigatório	5.740.541,41
Dividendo complementar acima do mínimo obrigatório <sup>2</sup>	11.417.320,93
<b>Dividendos e juros sobre capital próprio deliberados</b>	<b>153.813.574,48</b>
Excedente ao dividendo mínimo obrigatório	(11.417.320,93)
<b>(=) DIVIDENDO MÍNIMO OBRIGATÓRIO</b>	<b>142.396.253,55</b>

<sup>1</sup>Líquido de imposto de renda retido na fonte (IRRF) de 15%

<sup>2</sup> O total de dividendo complementar ao mínimo obrigatório (adicional proposto) é de R\$22.017.863,04, composto por: R\$11.417.320,93 do lucro do exercício e R\$10.600.542,11 da reserva de retenção de lucros.

Em síntese a Administração propõe que o lucro do exercício de R\$284.792.507,09 (duzentos e oitenta e quatro milhões, setecentos e noventa e dois mil, quinhentos e sete reais e nove centavos) seja parcialmente distribuído, no montante líquido deliberado de R\$153.813.574,48 (cento e cinquenta e três milhões, oitocentos e treze mil, quinhentos e setenta e quatro reais e quarenta e oito centavos) (já descontado o imposto de renda retido na fonte (IRRF) de 15% aplicado sobre os juros sobre o capital próprio), e que o saldo de R\$122.034.823,93 (cento e vinte e dois milhões, trinta e quatro mil, oitocentos e vinte e três reais e noventa e três centavos) seja destinado para a reserva estatutária de capital regulatório.

Também propõe a distribuição de R\$10.600.542,11 (dez milhões, seiscentos mil, quinhentos e quarenta e dois reais e onze centavos) da reserva de retenção de lucros para, em conjunto com o lucro do exercício de 2018 no valor de R\$11.417.320,93 (onze milhões, quatrocentos e dezessete mil, trezentos e vinte reais e noventa e três centavos) (já considerado no montante a ser distribuído acima indicado), compor a parcela de R\$22.017.863,04 (vinte e dois milhões, dezessete mil,

## Proposta de Orçamento de Capital

oitocentos e sessenta e três reais e quatro centavos) referente a dividendo complementar a ser submetido à aprovação da AGO de 01 de abril de 2018 e, caso aprovado, pago em 03 de maio de 2019. .

Em 31 de dezembro de 2018, o saldo remanescente de lucros retidos da Companhia é de R\$405.245.978,16 (quatrocentos e cinco milhões, duzentos e quarenta e cinco mil, novecentos e setenta e oito reais e dezesseis centavos), composto de (i) R\$122.034.823,93 (cento e vinte e dois milhões, trinta e quatro mil, oitocentos e vinte e três reais e noventa e três centavos) referentes à retenção de lucro relativo ao exercício de 2018; e (ii) R\$283.211.154,23 (duzentos e oitenta e três milhões, duzentos e onze mil, cento e cinquenta e quatro reais e vinte e três centavos referente a retenções de lucros de exercícios anteriores, os quais foram destinados para a constituição das reservas previstas no Estatuto Social da Companhia, capítulo IV, artigo 28, da seguinte forma: (i) R\$202.622.989,08 (duzentos e dois milhões, seiscentos e vinte e dois mil, novecentos e oitenta e nove reais e oito centavos), atribuído à reserva estatutária de capital regulatório e (ii) R\$202.622.989,08 (duzentos e dois milhões, seiscentos e vinte e dois mil, novecentos e oitenta e nove reais e oito centavos), à reserva de investimento e expansão.

Barueri, 26 de fevereiro de 2019.

## Proposta de Orçamento de Capital

### ODONTOPREV S.A.

**Informações adicionais à Proposta da Administração para destinação do lucro líquido do exercício de 2018 e ratificação da distribuição antecipada de juros sobre o capital próprio e dividendos pagos e a pagar**

**Instrução CVM 481, de 17 de dezembro de 2009 - Anexo 9-1-II: destinação do lucro líquido**

#### 1. Informar o lucro líquido do exercício:

A Companhia obteve no exercício social encerrado em 31 de dezembro de 2018, lucro líquido de R\$284.792.507,09 (duzentos oitenta e quatro milhões, setecentos e noventa e dois mil, quinhentos e sete reais e nove centavos).

#### 2. Informar o montante global e o valor por ação dos dividendos, incluindo dividendos antecipados e juros sobre capital próprio já declarados:

Distribuições relativas ao exercício findo em 31 de dezembro de 2018									
	Ação ordinária - ON (R\$/ação)	Ação ordinária - ON (R\$/ação)		Data				Montante global (R\$)	
		Bruto	Líquido	Declarados	Detentores	Ex-direito	Pagamento	Bruto	Líquido
Juros sobre capital próprio	RCA	0,028479296	0,024207401	12/03/2018	15/03/2018	16/03/2018	04/04/2018	15.096.042,97	12.831.636,52
Juros sobre capital próprio	RCA	0,027121711	0,023053455	13/06/2018	18/06/2018	19/06/2018	04/07/2018	14.331.829,60	12.182.055,16
Juros sobre capital próprio	RCA	0,027371113	0,023265446	21/09/2018	26/09/2018	27/09/2018	05/10/2018	14.464.441,15	12.294.774,98
Juros sobre capital próprio	RCA	0,029680887	0,025228754	18/12/2018	21/12/2018	26/12/2018	09/01/2019	15.735.077,46	13.374.815,84
Dividendos intercalares	RCA	0,052812492	0,052812492	25/07/2018	30/07/2018	31/07/2018	05/09/2018	27.909.101,71	27.909.101,71
Dividendos intercalares	RCA	0,109524156	0,109524156	18/12/2017	21/12/2018	26/12/2018	09/01/2019	58.063.327,93	58.063.327,93
Dividendos complementar ao mínimo obrigatório	será definido na AGO de 01/04/2019	0,010818105	0,010818105	será definido na AGO de 01/04/2019	será definido na AGO de 01/04/2019	será definido na AGO de 01/04/2019	será submetida na AGO de 01/04/2019	5.740.541,41	5.740.541,41
Dividendos complementar acima do mínimo obrigatório <sup>1</sup>	será definido na AGO de 01/04/2019	0,041492874	0,041492874	será definido na AGO de 01/04/2019	será definido na AGO de 01/04/2019	será definido na AGO de 01/04/2019	será submetida na AGO de 01/04/2019	11.417.320,93	11.417.320,93
								<b>162.757.683,16</b>	<b>153.813.574,48</b>

<sup>1</sup> O total de dividendo complementar ao mínimo obrigatório (adicional proposto) é de R\$22.017.863,04, composto por: R\$11.417.320,93 do lucro do exercício e R\$10.600.542,11 da reserva de retenção de lucros.

#### 3. Informar o percentual do lucro líquido do exercício distribuído:

O lucro do exercício de R\$284.792.507,09 (duzentos oitenta e quatro milhões, setecentos e noventa e dois mil, quinhentos e sete reais e nove centavos), foi parcialmente distribuído, no montante líquido (vide item 2) de R\$153.813.574,48 (cento e cinquenta e três milhões, oitocentos e treze mil, quinhentos e setenta e quatro reais e quarenta e oito centavos) (já descontado o imposto de renda retido na fonte (IRRF) de 15% aplicado sobre os juros sobre o capital próprio), equivalente a 54% do lucro do exercício passível de distribuição.

#### 4. Informar o montante global e o valor por ação de dividendos distribuídos com base em lucro de exercícios anteriores

Para compor o montante de dividendo complementar de R\$22.017.863,04 (vinte e dois milhões, dezessete mil, oitocentos e sessenta e três reais e quatro centavos), correspondentes a R\$0,041492874 por ação, faz-se necessária a utilização de R\$10.600.542,11 (dez milhões, seiscentos mil, quinhentos e quarenta e dois reais e onze centavos), R\$0,0199768233 por ação, do saldo

## Proposta de Orçamento de Capital

existente da reserva de retenção de lucros.

### 5. Informar, deduzidos os dividendos antecipados e juros sobre capital próprio já declarados:

- a. O valor bruto de dividendos e juros sobre capital próprio, de forma segregada, por ação de cada espécie e classe

**Vide tabela abaixo.**

- b. A forma e o prazo de pagamento dos dividendos e juros sobre capital próprio

**Vide tabela abaixo.**

- c. Eventual incidência de atualização e juros sobre os dividendos e juros sobre capital próprio

**Não haverá incidência de atualização e juros sobre dividendos de juros sobre capital próprio.**

- d. Data da declaração de pagamento dos dividendos e juros sobre capital próprio considerada para identificação dos acionistas que terão direito ao seu recebimento

**Vide tabela abaixo.**

Dividendos complementar ao mínimo obrigatório								
	Aprovação	Ação ordinária - ON (R\$/ação)		Proposta	Detentores	Ex-direito	Data	Montante global (R\$)
							Pagamento	
Dividendos complementar ao mínimo obrigatório	será definido na AGO de 01/04/2019	0,010818105		26/02/2019	será definido na AGO de 01/04/2019	será definido na AGO de 01/04/2019	será submetida na AGO de 01/04/2019	5.740.541,41
Dividendos complementar acima do mínimo obrigatório	será definido na AGO de 01/04/2019	0,041492874		26/02/2019	será definido na AGO de 01/04/2019	será definido na AGO de 01/04/2019	será submetida na AGO de 01/04/2019	22.017.863,04

### 6. Caso tenha havido declaração de dividendos ou juros sobre capital próprio com base em lucros apurados em balanços semestrais ou em períodos menores

- a. Informar o montante dos dividendos ou juros sobre capital próprio já declarados

**Vide tabela abaixo.**

- b. Informar a data dos respectivos pagamentos

**Vide tabela abaixo.**

	Aprovação	Ação ordinária - ON (R\$/ação)		Declarados	Detentores	Ex-direito	Data	Montante global (R\$)	
		Bruto	Líquido				Pagamento	Bruto	Líquido
Juros sobre capital próprio	RCA	0,028479296	0,024207401	12/03/2018	15/03/2018	16/03/2018	04/04/2018	15.096.042,97	12.831.636,52
Juros sobre capital próprio	RCA	0,027121711	0,023053455	13/06/2018	18/06/2018	19/06/2018	04/07/2018	14.331.829,60	12.182.055,16
Juros sobre capital próprio	RCA	0,027371113	0,023265446	21/09/2018	26/09/2018	27/09/2018	05/10/2018	14.464.441,15	12.294.774,98
Juros sobre capital próprio	RCA	0,029680887	0,025228754	18/12/2018	21/12/2018	26/12/2018	09/01/2019	15.735.077,46	13.374.815,84
Dividendos intercalares	RCA	0,052812492	0,052812492	25/07/2018	30/07/2018	31/07/2018	05/09/2018	27.909.101,71	27.909.101,71
Dividendos intercalares	RCA	0,109524156	0,109524156	18/12/2018	21/12/2018	26/12/2018	09/01/2019	58.063.327,93	58.063.327,93
<b>Total de juros sobre capital próprio e dividendos declarados em 2018</b>								<b>145.599.820,82</b>	<b>136.655.712,14</b>

## Proposta de Orçamento de Capital

### 7. Fornecer tabela comparativa indicando os seguintes valores por ação de cada espécie e classe:

#### a. Lucro líquido do exercício e dos 3 (três) exercícios anteriores

Descrição	Referência	Exercícios findos em 31 de dezembro de			
		2018	2017	2016	2015
<b>Lucro líquido do exercício (R\$)</b>	<b>A</b>	<b>284.792.507,09</b>	<b>502.918.725,67</b>	<b>215.990.176,97</b>	<b>220.945.674,46</b>
Ações ordinárias total (unidade) <sup>1</sup>	B	531.294.792	531.294.792	531.294.792	531.294.792
Ações em tesouraria (unidade)	C	1.153.040	262.055	417.440	3.138.372
Ações ordinárias - média ponderada (unidade)	D	528.496.941	530.894.051	528.815.710	527.413.486
Opções de compras por ações (unidade)	E	3.942.946	8.036.723	8.489.923	8.595.222
<b>Lucro básico por ação (R\$)</b>	<b>F = A / D</b>	<b>0,538872574</b>	<b>0,947305257</b>	<b>0,408441302</b>	<b>0,418923066</b>
<b>Lucro diluído por ação (R\$)</b>	<b>G = A / (D + E)</b>	<b>0,534881991</b>	<b>0,933178712</b>	<b>0,401987553</b>	<b>0,412205383</b>

<sup>1</sup>O capital total da Companhia é composto apenas por ações ordinárias.

#### b. Dividendo e juro sobre capital próprio distribuído nos 3 (três) exercícios anteriores

Descrição	Aprovação	Ação ordinária - ON (R\$/ação)		Data				Montante global (R\$)	
		Bruto	Líquido	Declarados	Detentores	Ex-direito	Pagamento	Bruto	Líquido
Juros sobre capital próprio	RCA	0,023855526	0,020277197	15/03/2017	20/03/2017	21/03/2017	05/04/2017	12.664.358,28	10.764.704,54
Juros sobre capital próprio	RCA	0,021408539	0,018193008	19/06/2017	22/06/2017	23/06/2017	05/07/2017	11.362.654,20	9.658.256,07
Juros sobre capital próprio	RCA	0,021991070	0,018692409	18/09/2017	21/09/2017	22/09/2017	04/10/2017	11.675.465,52	9.924.145,69
Juros sobre capital próprio	RCA	0,022492328	0,019118478	11/12/2017	14/12/2017	15/12/2017	04/01/2018	11.944.162,29	10.152.537,95
Dividendos intercalares	RCA	0,080069496	0,080069496	26/04/2017	02/05/2017	03/05/2017	05/06/2017	42.507.082,10	42.507.082,10
Dividendos intercalares	RCA	0,188367425	0,188367425	26/07/2017	31/07/2017	01/08/2017	05/09/2017	100.000.000,00	100.000.000,00
Dividendos intercalares	RCA	0,100829593	0,100829593	25/10/2017	30/10/2017	31/10/2017	06/12/2017	53.543.814,59	53.543.814,59
Dividendos complementar ao mínimo obrigatório <sup>1</sup>	AGOE	0,005623784	0,005623784	02/04/2018	05/04/2018	06/04/2018	04/05/2018	2.970.147,05	2.970.147,05
<b>Total de juros sobre capital próprio e dividendos declarados em 2017</b>								<b>246.667.684,03</b>	<b>239.520.687,99</b>

<sup>1</sup>Não foi utilizado saldo de lucros de exercícios anteriores para a distribuição dos dividendos complementares de R\$2.970.147,05

Descrição	Aprovação	Ação ordinária - ON (R\$/ação)		Data				Montante global (R\$)	
		Bruto	Líquido	Declarados	Detentores	Ex-direito	Pagamento	Bruto	Líquido
Juros sobre capital próprio	RCA	0,022534256	0,019154118	14/03/2016	14/03/2016	15/03/2016	05/04/2016	11.902.378,32	10.117.021,57
Juros sobre capital próprio	RCA	0,021575176	0,018338899	14/06/2016	17/06/2016	20/06/2016	05/07/2016	11.402.174,64	9.691.848,44
Juros sobre capital próprio	RCA	0,021356434	0,018152969	15/09/2016	20/09/2016	21/09/2016	05/10/2016	11.336.136,30	9.635.715,86
Juros sobre capital próprio	RCA	0,022221586	0,018888348	13/12/2016	16/12/2016	19/12/2016	04/01/2017	11.796.936,67	10.027.396,17
Dividendos intercalares	RCA	0,081628626	0,081628626	27/04/2016	27/04/2016	28/04/2016	03/06/2016	43.115.458,34	43.115.458,34
Dividendos intercalares	RCA	0,044979547	0,044979547	27/07/2016	01/08/2016	02/08/2016	05/09/2016	23.778.737,73	23.778.737,73
Dividendos intercalares	RCA	0,045204894	0,045204894	26/10/2016	31/10/2016	01/11/2016	05/12/2016	23.998.254,32	23.998.254,32
Dividendos complementares <sup>1</sup>	AGO	0,066798979	0,066798979	28/03/2017	31/03/2017	03/04/2017	04/05/2017	35.462.065,26	35.462.065,26
<b>Total de juros sobre capital próprio e dividendos declarados em 2016</b>								<b>172.792.141,58</b>	<b>165.826.497,69</b>

<sup>1</sup>Não foi utilizado saldo de lucros de exercícios anteriores para a distribuição dos dividendos complementares de R\$35.462.065,26

Descrição	Aprovação	Ação ordinária - ON (R\$/ação)		Data				Montante global (R\$)	
		Bruto	Líquido	Declarados	Detentores	Ex-direito	Pagamento	Bruto	Líquido
Juros sobre capital próprio	RCA	0,014949773	0,012707307	12/03/2015	13/03/2015	16/03/2015	09/04/2015	7.884.169,83	6.701.544,36
Juros sobre capital próprio	RCA	0,018736159	0,015925735	11/06/2015	11/06/2015	12/06/2015	07/07/2015	9.881.023,77	8.398.870,20
Juros sobre capital próprio	RCA	0,018342906	0,015591470	16/07/2015	16/09/2015	17/09/2015	05/10/2015	9.673.998,05	8.222.898,34
Juros sobre capital próprio	RCA	0,020251639	0,017213893	14/12/2015	15/12/2015	16/12/2015	06/01/2016	10.696.033,20	9.091.628,22
Dividendos intercalares	RCA	0,113642321	0,113642321	29/04/2015	30/04/2015	04/05/2015	03/06/2015	59.932.372,83	59.932.372,83
Dividendos intercalares	RCA	0,075353776	0,075353776	29/07/2015	29/07/2015	30/07/2015	03/09/2015	39.739.865,77	39.739.865,77
Dividendos intercalares	RCA	0,064010354	0,064010354	28/10/2015	29/10/2015	30/10/2015	03/12/2015	33.807.479,19	33.807.479,19
Dividendos complementares <sup>1</sup>	AGO	0,093395734	0,093395734	11/04/2016	12/04/2016	13/04/2016	04/05/2016	49.330.731,82	49.330.731,82
<b>Total de juros sobre capital próprio e dividendos declarado em 2015</b>								<b>220.945.674,46</b>	<b>215.225.390,73</b>

<sup>1</sup>O montante de R\$49.330.731,82 é composto por R\$38.283.448,10 do lucro do exercício de 2015 e R\$11.047.283,72 de saldo existente em reserva de lucros.

### 8. Havendo destinação de lucros à reserva legal

#### a. Identificar o montante destinado à reserva legal:

Conforme disposto no artigo 193 da Lei 6.404/76 e Estatuto, torna-se necessária a aplicação de 5% (cinco por cento) do lucro líquido à constituição da reserva legal até que seu valor atinja 20%

## Proposta de Orçamento de Capital

do capital social. Em 31 de dezembro de 2018 não realizaremos qualquer destinação à reserva legal, tendo em vista que em 31 de dezembro de 2017 a referida reserva atingiu seu limite de constituição.

b. Detalhar a forma de cálculo da reserva legal:

<b>LIMITE DE CONSTITUIÇÃO RESERVA LEGAL</b>	
Capital social	506.557.472,70
(%) Limite de constituição	20,00
<b>Limite de constituição reserva legal</b>	<b>101.311.494,54</b>

<b>MOVIMENTAÇÃO DA RESERVA LEGAL</b>	
31 de dezembro de 2016	77.434.144,84
Destinação limitada em 2017 (4,7% do lucro de R\$502.918.725,67)	23.877.349,70
<b>31 de dezembro de 2017 e 2018</b>	<b>101.311.494,54</b>

### 9. Caso a companhia possua ações preferenciais com direito a dividendos fixos ou mínimos

- Descrever a forma de cálculos dos dividendos fixos ou mínimos
- Informar se o lucro do exercício é suficiente para o pagamento integral dos dividendos fixos ou mínimos
- Identificar se eventual parcela não paga é cumulativa
- Identificar o valor global dos dividendos fixos ou mínimos a serem pagos a cada classe de ações preferenciais
- Identificar os dividendos fixos ou mínimos a serem pagos por ação preferencial de cada classe

**A OdontoPrev não possui ações preferenciais, a totalidade de suas ações são ordinárias.**

### 10. Em relação ao dividendo obrigatório

a. Descrever a forma de cálculo prevista no estatuto:

<b>CÁLCULO DO DIVIDENDO MÍNIMO OBRIGATÓRIO</b>	
<b>Lucro líquido do exercício 2018</b>	284.792.507,09
(-) Constituição de reserva legal (5%, limitada a 20% do capital social)	-
<b>(=) Lucro do exercício 2018 passível de distribuição</b>	<b>284.792.507,09</b>
(x) %conforme Estatuto Social	50
<b>(=) DIVIDENDO MÍNIMO OBRIGATÓRIO</b>	<b>142.396.253,55</b>
Dividendos intercalares	85.972.429,64
Juros sobre o capital próprio <sup>1</sup>	50.683.282,50
Dividendo complementar ao mínimo obrigatório	5.740.541,41
Dividendo complementar acima do mínimo obrigatório <sup>2</sup>	11.417.320,93
<b>Dividendos e juros sobre capital próprio deliberados</b>	<b>153.813.574,48</b>
Excedente ao dividendo mínimo obrigatório	(11.417.320,93)
<b>(=) DIVIDENDO MÍNIMO OBRIGATÓRIO</b>	<b>142.396.253,55</b>

<sup>1</sup>Líquido de imposto de renda retido na fonte (IRRF) de 15%

<sup>2</sup> O total de dividendo complementar ao mínimo obrigatório (adicional proposto) é de R\$22.017.863,04, composto por: R\$11.417.320,93 do lucro do exercício e R\$10.600.542,11 da reserva de retenção de lucros.

## Proposta de Orçamento de Capital

- b. Informar se ele está sendo pago integralmente:

**Apurado conforme item 10.a. e será pago integralmente.**

- c. Informar o montante eventualmente retido:

**Apurado conforme item 10.a. e será pago integralmente.**

### 11. Havendo retenção do dividendo obrigatório devido à situação financeira da companhia

- a. Informar o montante da retenção
- b. Descrever, pormenorizadamente, a situação financeira da companhia, abordando, inclusive, aspectos relacionados à análise de liquidez, ao capital de giro e fluxos de caixa positivos
- c. Justificar a retenção dos dividendos

**A OdontoPrev não efetuou qualquer retenção de dividendo obrigatório.**

### 12. Havendo destinação de resultado para reserva de contingências

- a. Identificar o montante destinado à reserva
- b. Identificar a perda considerada provável e sua causa
- c. Explicar porque a perda foi considerada provável
- d. Justificar a constituição da reserva

**A OdontoPrev não efetuou nenhuma destinação de resultado para reserva de contingências.**

### 13. Havendo destinação de resultado para reserva de lucros a realizar

- a. Informar o montante destinado à reserva de lucros a realizar
- b. Informar a natureza dos lucros não-realizados que deram origem à reserva

**A OdontoPrev não efetuou nenhuma destinação de resultado para reserva de lucros a realizar.**

### 14. Havendo destinação de resultado para reservas estatutárias

- a. Descrever as cláusulas estatutárias que estabelecem a reserva:

## Proposta de Orçamento de Capital

Conforme capítulo IV, artigo 28, parágrafo 3º do Estatuto Social vigente, o lucro líquido do exercício terá obrigatoriamente a seguinte destinação:

(a) 5% (cinco por cento) para formação da **reserva legal**, até atingir 20% (vinte por cento) do capital social subscrito;

(b) pagamento de **dividendo obrigatório**, observado o disposto no artigo 29 do Estatuto e a Lei nº 6.404/76;

*Os acionistas terão direito a receber, em cada exercício, a título de dividendos, um percentual obrigatório de 50% (cinquenta por cento) sobre o lucro do exercício, com os seguintes ajustes:*

*(i) o decréscimo das importâncias destinadas, no exercício, à constituição da reserva legal e de reservas para contingências; e*

*(ii) o acréscimo das importâncias resultantes da reversão, no exercício, de reservas para contingências, anteriormente formadas.*

(c) até 50% (cinquenta por cento) do lucro líquido, limitado a 40% (quarenta por cento) do capital social, para a formação da “**reserva estatutária de capital regulatório**”, que tem por finalidade e objetivo atender a exigência de capital regulatório relacionado à margem de solvência à qual a Companhia está sujeita;

(d) até 50% (cinquenta por cento) do lucro líquido, limitado a 40% (quarenta por cento) do capital social da Companhia, para a formação da “**reserva de investimentos e expansão**”, que tem por finalidade financiar o desenvolvimento, o crescimento e a expansão dos negócios da Companhia, com vistas a permitir à Companhia a realização de novos investimentos, incluindo aquisições de software e hardware, investimentos em instalações e equipamentos e aquisição de participações societárias, unidades de negócio e estabelecimentos comerciais; e

(e) distribuição de dividendos além dos dividendos obrigatórios ou retenção, com base em orçamento de capital devidamente aprovado pela Assembleia Geral, observadas as condições da lei nº 6.404/76.

b. Identificar o montante destinado à reserva:

Em 31 de dezembro de 2018, o montante de R\$122.034.823,93 (cento e vinte e dois milhões, trinta e quatro mil, oitocentos e vinte e três reais e noventa e três centavos) foi destinado à reserva estatutária de capital regulatório prevista no Estatuto, capítulo IV, artigo 28, parágrafo 3º (c).

Assim, em 31 de dezembro de 2018, o saldo remanescente de lucros retidos da Companhia é de R\$405.245.978,16 (quatrocentos e cinco milhões, duzentos e quarenta e cinco mil, novecentos e setenta e oito reais e dezesseis centavos), composto de (i) R\$122.034.823,93 (cento e vinte e dois milhões, trinta e quatro mil, oitocentos e vinte e três reais e noventa e três centavos) referentes à retenção de lucro relativo ao exercício de 2018; e (ii) R\$283.211.154,23 (duzentos e oitenta e três milhões, duzentos e onze mil, cento e cinquenta e quatro reais e vinte e três centavos referente a retenções de lucros de exercícios anteriores, os quais foram destinados para a constituição das reservas previstas no Estatuto Social da Companhia, capítulo IV, artigo 28, da seguinte forma: (i)

## Proposta de Orçamento de Capital

R\$202.622.989,08 (duzentos e dois milhões, seiscentos e vinte e dois mil, novecentos e oitenta e nove reais e oito centavos), atribuído à reserva estatutária de capital regulatório e (ii) R\$202.622.989,08 (duzentos e dois milhões, seiscentos e vinte e dois mil, novecentos e oitenta e nove reais e oito centavos), à reserva de investimento e expansão.

c. Descrever como o montante foi calculado:

<b>LIMITE DE CONSTITUIÇÃO DAS RESERVAS ESTATUTÁRIAS</b>					
<b>Reserva</b>					
			<b>estatutária de capital regulatório</b>	<b>Reserva de investimentos e expansão</b>	
Capital social			506.557.472,70	506.557.472,70	
(% Limites de constituição)			40,00	40,00	
<b>Limite de constituição definido Estatuto</b>			<b>202.622.989,08</b>	<b>202.622.989,08</b>	

<b>RESERVAS ESTATUTÁRIAS</b>					
<b>Reserva</b>					
<b>(valores em R\$)</b>	<b>Lucros acumulados</b>	<b>Dividendo adicional proposto</b>	<b>Reserva de retenção de lucros</b>	<b>estatutária de capital regulatório</b>	<b>Reserva de investimentos e expansão</b>
<b>31 de dezembro de 2017</b>	-	-	293.811.696,33	-	-
<b>Lucro líquido do exercício (LL) 2018</b>	<b>284.792.507,09</b>	-	-	-	-
<b>Proposta de destinação do lucro:</b>	<b>(284.792.507,09)</b>	<b>22.017.863,04</b>	<b>(293.811.696,33)</b>	<b>202.622.989,08</b>	<b>202.622.989,08</b>
Juros sobre capital próprio	(15.096.042,97)	-	-	-	-
Juros sobre capital próprio	(14.331.829,60)	-	-	-	-
Juros sobre capital próprio	(14.464.441,15)	-	-	-	-
Juros sobre capital próprio	(15.735.077,46)	-	-	-	-
Dividendos intercalares	(27.909.101,71)	-	-	-	-
Dividendos intercalares	(58.063.327,93)	-	-	-	-
Dividendo complementar ao obrigatório	(5.740.541,41)	-	-	-	-
Dividendo adicional proposto	(11.417.320,93)	22.017.863,04	(10.600.542,10)	-	-
Reserva estatutária de capital regulatório	(122.034.823,93)	-	-	122.034.823,93	-
Reserva estatutária de capital regulatório	-	-	(80.588.165,15)	80.588.165,15	-
Reserva de investimentos e expansão	-	-	(202.622.989,08)	-	202.622.989,08
<b>31 de dezembro de 2018</b>	<b>-</b>	<b>22.017.863,04</b>	<b>-</b>	<b>202.622.989,08</b>	<b>202.622.989,08</b>

### 15. Havendo retenção de lucros prevista em orçamento de capital

- Identificar o montante da retenção
- fornecer cópia do orçamento de capital

**A OdontoPrev não efetuou retenção com base em orçamento de capital.**

### 16. Havendo destinação de resultado para a reserva de incentivos fiscais

- Informar o montante destinado à reserva
- Explicar a natureza da destinação

**A OdontoPrev não efetuou nenhuma destinação de resultado para reserva de incentivos fiscais.**

## Outras Informações que a Companhia Entenda Relevantes

### I – Acionistas com mais de 5%

POSIÇÃO ACIONÁRIA DOS DETENTORES DE MAIS DE 5% DAS AÇÕES DA COMPANHIA						
Posição em 31/12/18						
Acionista	Ações Ordinárias		Ações Preferenciais		Total	
	Quantidade	%	Quantidade	%	Quantidade	%
Bradesco Saúde S/A	265.648.397	50,01	-	-	265.648.397	50,01
Administradores	7.132.460	1,34	-	-	7.132.460	1,34
Tesouraria	1.153.040	0,22	-	-	1.153.040	0,22
Ações em circulação	257.360.895	48,43	-	-	257.360.895	48,43
<b>Total</b>	<b>531.294.792</b>	<b>100,00</b>	-	-	<b>531.294.792</b>	<b>100,00</b>

DISTRIBUIÇÃO DO CAPITAL SOCIAL DA PESSOA JURÍDICA (ACIONISTA DA COMPANHIA) ATÉ O NÍVEL DE PESSOA FÍSICA						
Denominação: Bradesco Saúde S.A.						
Posição em 31/12/18						
Acionista	Ações Ordinárias		Ações Preferenciais		Total	
	Quantidade	%	Quantidade	%	Quantidade	%
Bradesco Seguros S.A.	20.870.945	100,00	-	-	20.870.945	100,00

DISTRIBUIÇÃO DO CAPITAL SOCIAL DA PESSOA JURÍDICA (ACIONISTA DA COMPANHIA) ATÉ O NÍVEL DE PESSOA FÍSICA						
Denominação: Bradesco Seguros S.A.						
Posição em 31/12/18						
Sócio	Ações Ordinárias		Ações Preferenciais		Total	
	Quantidade	%	Quantidade	%	Quantidade	%
Bradseg Participações S.A.	724.802	93,60	-	-	724.802	93,60
Banco Bradesco S/A	48.891	6,310	-	-	48.891	6,31
Demais acionistas	339	0,040	-	-	339	0,04
Tesouraria	382	0,050	-	-	382	0,05
<b>Total</b>	<b>774.414</b>	<b>100,00</b>	-	-	<b>774.414</b>	<b>100,00</b>

DISTRIBUIÇÃO DO CAPITAL SOCIAL DA PESSOA JURÍDICA (ACIONISTA DA COMPANHIA) ATÉ O NÍVEL DE PESSOA FÍSICA						
Denominação: Bradseg Participações S.A.						
Posição em 31/12/18						
Acionista	Ações Ordinárias		Ações Preferenciais		Total	
	Quantidade	%	Quantidade	%	Quantidade	%
Banco Bradesco S.A.	7.766	97,20	-	-	7.766	97,20
Tapajos Holding Ltda	224	2,80	-	-	224	2,80
<b>Total</b>	<b>7.990</b>	<b>100,00</b>	-	-	<b>7.990</b>	<b>100,00</b>

DISTRIBUIÇÃO DO CAPITAL SOCIAL DA PESSOA JURÍDICA (ACIONISTA DA COMPANHIA) ATÉ O NÍVEL DE PESSOA FÍSICA*						
Denominação: Banco Bradesco S.A.						
Acionista	Ações Ordinárias		Ações Preferenciais		Total	
	Quantidade	%	Quantidade	%	Quantidade	%
Cidade de Deus Cia Cial participações	1.621.742.861	48,27	809.001	0,02	1.622.551.862	24,15
Fundação Bradesco	572.546.729	17,04	-	-	572.546.729	8,52
NCF participações S.A.	282.926.887	8,42	74.990.590	2,23	357.917.477	5,33
Outros	877.176.943	26,11	3.263.387.961	97,13	4.140.564.904	61,62
Ações em tesouraria	5.535.803	0,16	20.741.320,00	0,62	26.277.123	0,39
<b>Total</b>	<b>3.359.929.223</b>	<b>100,00</b>	<b>3.359.928.872</b>	<b>100,00</b>	<b>6.719.858.095</b>	<b>100,00</b>

\*de acordo com o Formulário de Referência do Banco Bradesco 04.01.2019

**Outras Informações que a Companhia Entenda Relevantes**

DISTRIBUIÇÃO DO CAPITAL SOCIAL DA PESSOA JURÍDICA (ACIONISTA DA COMPANHIA) ATÉ O NÍVEL DE PESSOA FÍSICA*						
Denominação: Cidade de Deus Cia Cial participações						
Acionista	Ações Ordinárias		Ações Preferenciais		Total	
	Quantidade	%	Quantidade	%	Quantidade	%
Fundação Bradesco	2.776.765.252	33,80	-	-	2.776.765.252	33,80
Lia Maria Aguiar	533.490.588	6,49	-	-	533.490.588	6,49
Maria Angela Aguiar	411.197.692	5,01	-	-	411.197.692	5,01
Nova Cidade de Deus participações S.A.	3.755.570.497	45,71	-	-	3.755.570.497	45,71
Outros	738.378.907	8,99	-	-	738.378.907	8,99
	<b>8.215.402.936</b>	<b>100,00</b>	-	-	<b>8.215.402.936</b>	<b>100,00</b>

\*de acordo com o Formulário de Referência do Banco Bradesco 04.01.2019

DISTRIBUIÇÃO DO CAPITAL SOCIAL DA PESSOA JURÍDICA (ACIONISTA DA COMPANHIA) ATÉ O NÍVEL DE PESSOA FÍSICA*						
Denominação: NCF participações S.A.						
Acionista	Ações Ordinárias		Ações Preferenciais		Total	
	Quantidade	%	Quantidade	%	Quantidade	%
Cidade de Deus Cia Cial participações	875.232.678	74,72	-	-	875.232.678	39,51
Fundação Bradesco	294.340.091	25,13	1.043.932.143	100,00	1.338.272.234	60,41
Nova Cidade de Deus participações S.A.	1.752.357	0,15	-	-	1.752.357	0,08
	<b>1.171.325.126</b>	<b>100,00</b>	<b>1.043.932.143</b>	<b>100,00</b>	<b>2.215.257.269</b>	<b>100,00</b>

\*de acordo com o Formulário de Referência do Banco Bradesco 04.01.2019

DISTRIBUIÇÃO DO CAPITAL SOCIAL DA PESSOA JURÍDICA (ACIONISTA DA COMPANHIA) ATÉ O NÍVEL DE PESSOA FÍSICA*						
Denominação: Nova Cidade de Deus participações S.A.						
Acionista	Ações Ordinárias		Ações Preferenciais		Total	
	Quantidade	%	Quantidade	%	Quantidade	%
BBD Participações S.A	176.679.963	53,70	-	-	176.679.963	26,07
Fundação Bradesco	152.343.061	46,30	348.644.755	100,00	500.987.816	73,93
	<b>329.023.024</b>	<b>100,00</b>	<b>348.644.755</b>	<b>100,00</b>	<b>677.667.779</b>	<b>100,00</b>

\*de acordo com o Formulário de Referência do Banco Bradesco 04.01.2019

DISTRIBUIÇÃO DO CAPITAL SOCIAL DA PESSOA JURÍDICA (ACIONISTA DA COMPANHIA) ATÉ O NÍVEL DE PESSOA FÍSICA*						
Denominação: BBD Participações S.A						
Acionista	Ações Ordinárias		Ações Preferenciais		Total	
	Quantidade	%	Quantidade	%	Quantidade	%
Ações em Tesouraria	55.905.329	35,47	18.556.168	12,25	74.461.497	24,09
NCD Participação Ltda	-	-	73.929.804	48,82	73.929.804	23,92
Outros	101.725.448	64,53	58.960.161	38,93	160.685.609	51,99
	<b>157.630.777</b>	<b>100,00</b>	<b>151.446.133</b>	<b>100,00</b>	<b>309.076.910</b>	<b>100,00</b>

\*de acordo com o Formulário de Referência do Banco Bradesco 04.01.2019

DISTRIBUIÇÃO DO CAPITAL SOCIAL DA PESSOA JURÍDICA (ACIONISTA DA COMPANHIA) ATÉ O NÍVEL DE PESSOA FÍSICA*						
Denominação: NCD Participação Ltda						
Acionista	Ações Ordinárias		Ações Preferenciais		Total	
	Quantidade	%	Quantidade	%	Quantidade	%
Fundação Bradesco	744.803.109	-	-	-	744.803.109	100,00
Outros	-	-	1	0,00	1	0,00
	<b>744.803.109</b>	-	<b>1</b>	<b>0,00</b>	<b>744.803.110</b>	<b>100,00</b>

\*de acordo com o Formulário de Referência do Banco Bradesco 04.01.2019

**Outras Informações que a Companhia Entenda Relevantes****II – Posição acionária: 31/12/2018**

POSIÇÃO ACIONÁRIA CONSOLIDADA DOS CONTROLADORES E ADMINISTRADORES E AÇÕES EM CIRCULAÇÃO						
Posição em 31/12/2018						
Acionista	Quantidade de Ações Ordinárias (em unidades)	%	Ações Preferenciais (em unidades)	%	Quantidade Total de Ações (em unidades)	%
Administradores Controladores	265.648.397	50,01	-	-	265.648.397	50,01
Administradores	7.132.460	1,34	-	-	7.132.460	1,34
Conselho Fiscal	-	-	-	-	-	-
Ações em Tesouraria	1.153.040	0,22	-	-	1.153.040	0,22
Outros	257.360.895	48,43	-	-	257.360.895	48,43
<b>Total</b>	<b>531.294.792</b>	<b>100,00</b>	<b>-</b>	<b>-</b>	<b>531.294.792</b>	<b>100,00</b>
Ações em Circulação	257.360.895	48,43	-	-	257.360.895	48,43

**III – Posição acionária: 31/12/2017**

POSIÇÃO ACIONÁRIA CONSOLIDADA DOS CONTROLADORES E ADMINISTRADORES E AÇÕES EM CIRCULAÇÃO						
Posição em 31/12/2017						
Acionista	Quantidade de Ações Ordinárias (em unidades)	%	Ações Preferenciais (em unidades)	%	Quantidade Total de Ações (em unidades)	%
Administradores Controladores	265.648.397	50,01	-	-	265.648.397	50,01
Administradores	7.564.357	1,42	-	-	7.564.357	1,42
Conselho Fiscal	-	-	-	-	-	-
Ações em Tesouraria	262.055	0,05	-	-	262.055	0,05
Outros	257.819.983	48,52	-	-	257.819.983	48,52
<b>Total</b>	<b>531.294.792</b>	<b>100,00</b>	<b>-</b>	<b>-</b>	<b>531.294.792</b>	<b>100,00</b>
Ações em Circulação	257.819.983	48,52	-	-	257.819.983	48,52

## Outras Informações que a Companhia Entenda Relevantes

### IV – Posição acionária em 31/12/2018

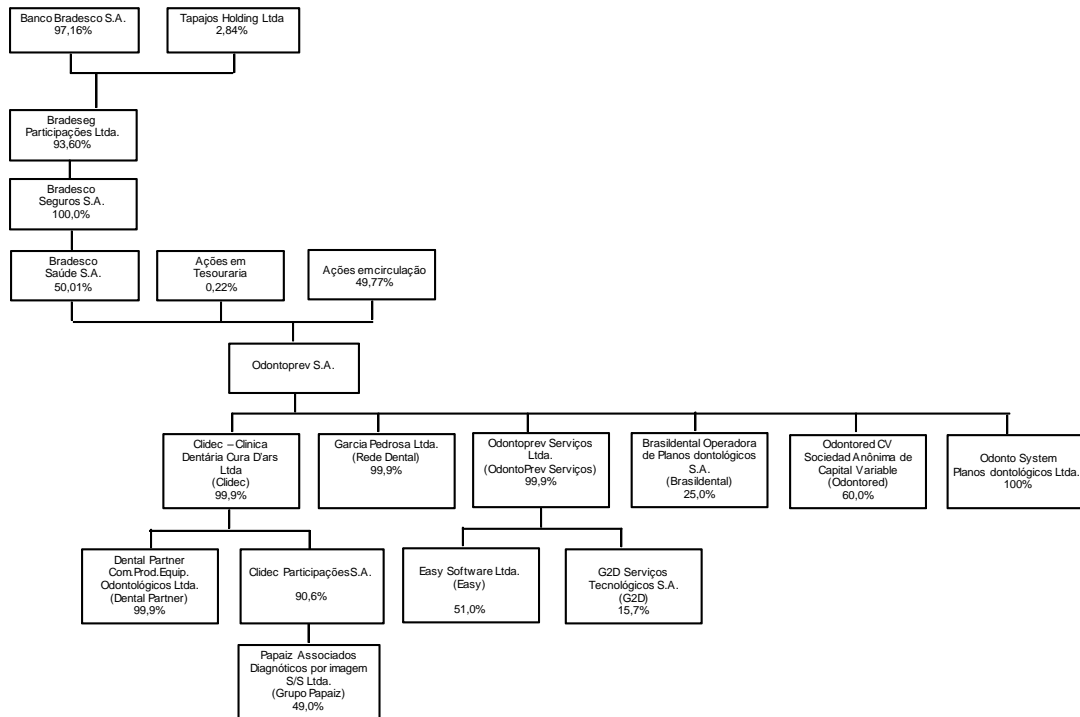

## **Outras Informações que a Companhia Entenda Relevantes**

### **V – Cláusula Compromissória**

A vinculação à cláusula compromissória de Arbitragem é mencionada no capítulo VI – da Arbitragem, constante no Estatuto Social (aprovado em AGOE de 02/04/18).

Artigo 36 - A Companhia, seus acionistas, administradores, membros do Conselho Fiscal, efetivos e suplentes, se houver, obrigam-se a resolver, por meio de arbitragem, perante a Câmara de Arbitragem do Mercado, na forma de seu regulamento, qualquer controvérsia que possa surgir entre eles, relacionada com ou oriunda da sua condição de emissor, acionistas, administradores, e membros do conselho fiscal, em especial, decorrentes das disposições contidas na Lei nº 6.385/76, na Lei nº 6.404, no Estatuto da Companhia, nas normas editadas pelo Conselho Monetário Nacional, pelo Banco Central do Brasil e pela CVM, bem como nas demais normas aplicáveis ao funcionamento do mercado de capitais em geral, além daquelas constantes do Regulamento do Novo Mercado, dos demais regulamentos da B3 e do Contrato de Participação no Novo Mercado.

## Pareceres e Declarações / Relatório do Auditor Independente - Sem Ressalva

Relatório do auditor independente sobre as demonstrações financeiras individuais e consolidadas

Aos Administradores e Acionistas

Odontoprev S.A.

Opinião

Examinamos as demonstrações financeiras individuais da Odontoprev S.A. ("Companhia"), que compreendem o balanço patrimonial em 31 de dezembro de 2018 e as respectivas demonstrações do resultado, do resultado abrangente, das mutações do patrimônio líquido e dos fluxos de caixa para o exercício findo nessa data, bem como as correspondentes notas explicativas, incluindo o resumo das principais políticas contábeis.

Examinamos também as demonstrações financeiras consolidadas da Odontoprev S.A. e suas controladas ("Consolidado"), que compreendem o balanço patrimonial consolidado em 31 de dezembro de 2018 e as respectivas demonstrações consolidadas do resultado, do resultado abrangente, das mutações do patrimônio líquido e dos fluxos de caixa para o exercício findo nessa data, bem como as correspondentes notas explicativas, incluindo o resumo das principais políticas contábeis.

Opinião sobre as demonstrações financeiras individuais

Em nossa opinião, as demonstrações financeiras individuais acima referidas apresentam adequadamente, em todos os aspectos relevantes, a posição patrimonial e financeira da Odontoprev S.A. em 31 de dezembro de 2018, o desempenho de suas operações e os seus fluxos de caixa para o exercício findo nessa data, de acordo com as práticas contábeis adotadas no Brasil.

Opinião sobre as demonstrações financeiras consolidadas

Em nossa opinião, as demonstrações financeiras consolidadas acima referidas apresentam adequadamente, em todos os aspectos relevantes, a posição patrimonial e financeira da Odontoprev S.A. e suas controladas em 31 de dezembro de 2018, o desempenho consolidado de suas operações e os seus fluxos de caixa consolidados para o exercício findo nessa data, de acordo com as práticas contábeis adotadas no Brasil e as normas internacionais de relatório financeiro (IFRS) emitidas pelo International Accounting Standards Board (IASB).

Base para opinião

Nossa auditoria foi conduzida de acordo com as normas brasileiras e internacionais de auditoria. Nossas responsabilidades, em conformidade com tais normas, estão descritas na seção a seguir, intitulada "Responsabilidades do auditor pela auditoria das demonstrações financeiras individuais e consolidadas". Somos independentes em relação à Companhia e suas controladas, de acordo com os princípios éticos relevantes previstos no Código de Ética Profissional do Contador e nas normas profissionais emitidas pelo Conselho Federal de Contabilidade, e cumprimos com as demais responsabilidades éticas conforme essas normas. Acreditamos que a evidência de auditoria obtida é suficiente e apropriada para fundamentar nossa opinião.

Principais Assuntos de Auditoria

Principais Assuntos de Auditoria (PAA) são aqueles que, em nosso julgamento profissional, foram os mais significativos em nossa auditoria do exercício corrente. Esses assuntos foram tratados no contexto de nossa auditoria das demonstrações financeiras individuais e consolidadas como um todo e na formação de nossa opinião sobre essas demonstrações financeiras individuais e consolidadas e, portanto, não expressamos uma opinião separada sobre esses assuntos.

Porque é um PAA

Valor recuperável do ágio decorrente de combinação de negócios (Notas Explicativas 2.7.4 e 12.1)

A Companhia tem ágios registrados referentes a aquisições realizadas em 2018 e em exercícios anteriores cujo valor é relevante em relação às demonstrações financeiras individuais e consolidadas.

A Administração elabora anualmente teste para avaliar a necessidade ou não de redução do ágio ao seu valor recuperável. Esse teste envolve estimativas e julgamentos significativos.

Por esses motivos, consideramos essa área como sendo foco de nossa auditoria, uma vez que diferentes premissas utilizadas pela Administração na projeção de resultados futuros podem alterar significativamente a avaliação do valor recuperável do ágio, e consequentemente impactar as demonstrações financeiras individuais e consolidadas.

Como o assunto foi conduzido em nossa auditoria

Realizamos o entendimento dos controles internos relevantes relacionados ao teste do valor recuperável do ágio realizado pela Administração.

Em conjunto com nossos especialistas, efetuamos, entre outros procedimentos, a análise da metodologia utilizada para a determinação do valor recuperável do ágio, o entendimento e análise da razoabilidade das premissas mais relevantes adotadas pela Administração em seu processo relacionado ao teste do valor recuperável do ágio, bem como a coerência geral lógica e aritmética dos cálculos das projeções realizados pela Administração e seus consultores externos.

Analizamos a razoabilidade dos critérios e das principais premissas que embasaram a construção dos cálculos.

Realizamos reuniões com a Administração para obtermos entendimento sobre o processo de elaboração das projeções, considerando as Unidades Geradoras de Caixa, e suas aprovações, bem como realizamos testes quanto a consistência da expectativa de resultados projetados em comparação aos resultados realizados em exercícios anteriores.

Consideramos que os critérios e premissas adotados pela Administração para a realização dos testes de perda por redução do valor recuperável são razoáveis nos seus aspectos mais relevantes no contexto das demonstrações financeiras individuais e consolidadas.

Aquisição do Controle da Odonto System (Notas 1 e 10.2)

Em 7 de agosto de 2018 a Odontoprev concluiu a aquisição da totalidade das quotas da Odonto System, consoante comunicado ao mercado de 20 de julho de 2018 e as aprovações pela Agência Nacional de Saúde Suplementar (ANS), Banco Central do Brasil (BACEN) e Conselho Administrativo de Defesa Econômica (CADE). A Odonto System atua no ramo de planos odontológicos, especialmente na região Nordeste do Brasil.

Consideramos essa uma área de foco em nossa auditoria devido a relevância das cifras envolvidas no contexto das demonstrações financeiras da Companhia e consequente identificação dos ativos intangíveis adquiridos, incluindo o ágio e passivos por contraprestações contingentes.

Dentre outros procedimentos, com o auxílio de nossos especialistas em finanças corporativas, realizamos o entendimento dos critérios de cálculo para determinação da alocação preliminar do preço de compra, estabelecidos pela Administração em conjunto com avaliadores externos contratados, incluindo os ativos intangíveis identificáveis, passivos por contraprestações contingentes e o montante residual do ágio na combinação de negócios.

Comparamos as premissas adotadas pela Administração e seus avaliadores com as práticas de mercado e avaliamos a relevância das alternativas disponíveis em face dessas possíveis alocações em relação ao conjunto dos ativos intangíveis.

Não identificamos aspectos que nos levassem a considerar necessárias modificações relevantes no conjunto dos ativos líquidos adquiridos no contexto das demonstrações financeiras individuais e consolidadas.

Porque é um PAA

Provisões técnicas (Notas 2.9, 2.20 e 13.2)

A Companhia possui passivos relacionados a contratos de assistência odontológica denominados Provisões Técnicas, dentre elas a Provisão de Eventos Ocorridos e Não Avisados.

O processo de determinação e mensuração da Provisão de Eventos Ocorridos e Não Avisados (PEONA) e do Teste de Adequação de Passivos (TAP) requer julgamento e envolvimento de atuários na determinação de metodologias e premissas que incluem, entre outras, índices de sinistralidade e taxa de desconto.

Devido à relevância das provisões técnicas oriundas dos contratos de assistência odontológica e o impacto que eventuais mudanças nas premissas da PEONA e do TAP poderiam causar nas demonstrações financeiras, consideramos essa uma área de foco em nossa auditoria.

Como o assunto foi conduzido em nossa auditoria

Realizamos o entendimento dos controles internos relevantes relacionados à determinação e registro contábil das Provisões Técnicas.

Com o suporte de nossos especialistas na área atuarial, avaliamos a razoabilidade das metodologias e premissas utilizadas na mensuração da Provisão de Eventos Ocorridos e não Avisados (PEONA) e do Teste de Adequação de Passivos (TAP), tais como índices de sinistralidade e taxa de desconto, e comparamos com as premissas utilizadas pelo mercado e/ou com os dados históricos da Companhia.

Consideramos que as metodologias e premissas utilizadas na determinação dessas provisões técnicas são razoáveis e as divulgações efetuadas são consistentes com as informações obtidas.

Outros assuntos

Demonstrações do Valor Adicionado

As demonstrações individual e consolidada do valor adicionado (DVA) referentes ao exercício findo em 31 de dezembro de 2018, elaboradas sob a responsabilidade da administração da Companhia e apresentadas como informação suplementar para fins de IFRS, foram submetidas a procedimentos de auditoria executados em conjunto com a auditoria das demonstrações financeiras da Companhia. Para a formação de nossa opinião, avaliamos se essas demonstrações estão conciliadas com as demonstrações financeiras e registros contábeis, conforme aplicável, e se a sua forma e conteúdo estão de acordo com os critérios definidos no Pronunciamento Técnico CPC 09 - "Demonstração do Valor Adicionado". Em nossa opinião, essas demonstrações do valor adicionado foram adequadamente elaboradas, em todos os aspectos relevantes, segundo os critérios definidos nesse Pronunciamento Técnico e são consistentes em relação às demonstrações financeiras individuais e consolidadas tomadas em conjunto.

Auditoria dos valores correspondentes ao exercício anterior

O exame das demonstrações financeiras do exercício findo em 31 de dezembro de 2017, foi conduzido sob a responsabilidade de outros auditores independentes, que emitiram relatório de auditoria, com data de 28 de fevereiro de 2018, sem ressalvas.

Outras informações que acompanham as demonstrações financeiras individuais e consolidadas e o relatório do auditor

A administração da Companhia é responsável por essas outras informações que compreendem o Relatório da Administração.

Nossa opinião sobre as demonstrações financeiras individuais e consolidadas não abrange o Relatório da Administração e não expressamos qualquer forma de conclusão de auditoria sobre esse relatório.

Em conexão com a auditoria das demonstrações financeiras individuais e consolidadas, nossa responsabilidade é a de ler o Relatório da Administração e, ao fazê-lo, considerar se esse relatório está, de forma relevante, inconsistente com as demonstrações financeiras ou com nosso conhecimento obtido na auditoria ou, de outra forma, aparenta estar distorcido de forma relevante. Se, com base no trabalho realizado, concluirmos que há distorção relevante no Relatório da Administração, somos requeridos a comunicar esse fato. Não temos nada a relatar a este respeito.

Responsabilidades da administração e da governança pelas demonstrações financeiras individuais e consolidadas

A administração da Companhia é responsável pela elaboração e adequada apresentação das demonstrações financeiras individuais de acordo com as práticas contábeis adotadas no Brasil e das demonstrações financeiras consolidadas de acordo com as práticas contábeis adotadas no Brasil e com as normas internacionais de relatório financeiro (IFRS), emitidas pelo International Accounting Standards Board (IASB), e pelos controles internos que ela determinou como necessários para permitir a elaboração de demonstrações financeiras livres de distorção relevante, independentemente se causada por fraude ou erro.

Na elaboração das demonstrações financeiras individuais e consolidadas, a administração é responsável pela avaliação da capacidade de a Companhia continuar operando, divulgando, quando aplicável, os assuntos relacionados com a sua continuidade operacional e o uso dessa base contábil na elaboração das demonstrações financeiras, a não ser que a administração pretenda liquidar a Companhia ou cessar suas operações, ou não tenha nenhuma alternativa realista para evitar o encerramento das operações.

Os responsáveis pela governança da Companhia e suas controladas são aqueles com responsabilidade pela supervisão do processo de elaboração das demonstrações financeiras.

Responsabilidades do auditor pela auditoria das demonstrações financeiras individuais e consolidadas

Nossos objetivos são obter segurança razoável de que as demonstrações financeiras individuais e consolidadas, tomadas em conjunto, estão livres de distorção relevante, independentemente se causada por fraude ou erro, e emitir relatório de auditoria contendo nossa opinião. Segurança razoável é um alto nível de segurança, mas não uma garantia de que a auditoria realizada de acordo com as normas brasileiras e internacionais de auditoria sempre detectam as eventuais distorções relevantes existentes. As distorções podem ser decorrentes de fraude ou erro e são consideradas relevantes quando, individualmente ou em conjunto, possam influenciar, dentro de uma perspectiva razoável, as decisões econômicas dos usuários tomadas com base nas referidas demonstrações financeiras.

Como parte de uma auditoria realizada de acordo com as normas brasileiras e internacionais de auditoria, exercemos julgamento profissional e mantemos ceticismo profissional ao longo da auditoria. Além disso:

- Identificamos e avaliamos os riscos de distorção relevante nas demonstrações financeiras individuais e consolidadas, independentemente se causada por fraude ou erro, planejamos e executamos procedimentos de auditoria em resposta a tais riscos, bem como obtemos evidência de auditoria apropriada e suficiente para fundamentar nossa opinião. O risco de não detecção de distorção relevante resultante de fraude é maior do que o proveniente de erro, já que a fraude pode envolver o ato de burlar os controles internos, conluio, falsificação, omissão ou representações falsas intencionais.
- Obtemos entendimento dos controles internos relevantes para a auditoria para planejarmos procedimentos de auditoria apropriados às circunstâncias, mas não com o objetivo de expressarmos opinião sobre a eficácia dos controles internos da Companhia e suas controladas.
- Avaliamos a adequação das políticas contábeis utilizadas e a razoabilidade das estimativas contábeis e respectivas divulgações feitas pela administração.
- Concluimos sobre a adequação do uso, pela administração, da base contábil de continuidade operacional e, com base nas evidências de auditoria obtidas, se existe incerteza relevante em relação a eventos ou condições que possam levantar dúvida significativa em relação à capacidade de continuidade operacional da Companhia. Se concluirmos que existe incerteza relevante, devemos chamar atenção em nosso relatório de auditoria para as respectivas divulgações nas demonstrações financeiras individuais e consolidadas ou incluir modificação em nossa opinião, se as divulgações forem inadequadas. Nossas conclusões estão fundamentadas nas evidências de auditoria obtidas até a data de nosso relatório. Todavia, eventos ou condições futuras podem levar a Companhia a não mais se manter em continuidade operacional.
- Avaliamos a apresentação geral, a estrutura e o conteúdo das demonstrações financeiras individuais e consolidadas, inclusive as divulgações e se essas demonstrações financeiras representam as correspondentes transações e os eventos de maneira compatível com o objetivo de apresentação adequada.
- Obtemos evidência de auditoria apropriada e suficiente referente às informações financeiras das entidades ou atividades de negócio do grupo para expressar uma opinião sobre as demonstrações financeiras consolidadas. Somos responsáveis pela direção, supervisão e desempenho da auditoria do grupo e, conseqüentemente, pela opinião de auditoria.

Comunicamo-nos com os responsáveis pela governança a respeito, entre outros aspectos, do alcance planejado, da época da auditoria e das constatações significativas de auditoria, inclusive as eventuais deficiências significativas nos controles internos que identificamos durante nossos trabalhos.

Fornecemos também aos responsáveis pela governança declaração de que cumprimos com as exigências éticas relevantes, incluindo os requisitos aplicáveis de independência, e comunicamos todos os eventuais relacionamentos ou assuntos que poderiam afetar, consideravelmente, nossa independência, incluindo, quando aplicável, as respectivas salvaguardas.

Dos assuntos que foram objeto de comunicação com os responsáveis pela governança, determinamos aqueles que foram considerados como mais significativos na auditoria das demonstrações financeiras do exercício corrente e que, dessa maneira, constituem os principais assuntos de auditoria. Descrevemos esses assuntos em nosso relatório de auditoria, a menos que lei ou regulamento tenha proibido divulgação pública do assunto, ou quando, em circunstâncias extremamente raras, determinarmos que o assunto não deve ser comunicado em nosso relatório porque as consequências adversas de tal comunicação podem, dentro de uma perspectiva razoável, superar os benefícios da comunicação para o interesse público.

Barueri, 26 de fevereiro de 2019

PricewaterhouseCoopers Auditores Independentes

CRC 2SP000160/O-5

Edison Arisa Pereira

Contador CRC SP 127241/O-0

## **Pareceres e Declarações / Parecer do Conselho Fiscal ou Órgão Equivalente**

ODONTOPREV S.A.

O Conselho Fiscal da Odontoprev S.A., em cumprimento às disposições legais e estatutárias, examinou o Relatório da Administração, as Demonstrações Financeiras da Companhia e Consolidado, referentes ao exercício social encerrado em 31 de dezembro de 2018, e a proposta de aumento de capital mediante capitalização do saldo da reserva legal. Com base nos exames efetuados e considerando o Relatório dos Auditores Independentes sobre as Demonstrações Financeiras, apresentado sem ressalvas, emitido pela PricewaterhouseCoopers Auditores Independentes em 26 de fevereiro de 2019, opina que os referidos documentos, bem como a proposta de destinação dos resultados do exercício, incluindo a distribuição antecipada de dividendos e dos juros sobre o capital próprio e a proposta de aumento de capital mediante capitalização do saldo da reserva legal estão em condições de serem apreciados e votados pela Assembleia Geral.

Barueri/SP, 26 de fevereiro de 2019

**Pareceres e Declarações / Parecer ou Relatório Resumido, se houver, do Comitê de Auditoria (estatutário ou não)**

ODONTOPREV S.A.

(Artigo 9º, parágrafo único, inciso III da Instrução CVM 481/2009)

**PARECER DO COMITÊ DE AUDITORIA**

Os membros do Comitê de Auditoria da Odontoprev S.A., no exercício de suas atribuições e responsabilidades legais, conforme previsto no parágrafo 12 do artigo 15 e parágrafo 4º do artigo 27 do Estatuto Social da Companhia e em seu Regimento Interno, procederam ao exame e análise das Demonstrações Financeiras, acompanhadas do parecer dos auditores independentes e do relatório anual da Administração relativos ao exercício social encerrado em 31 de dezembro de 2018 e, considerando as informações prestadas pela Administração da Companhia e pela PricewaterhouseCoopers Auditores Independentes, bem como a Proposta de Destinação dos Resultados do exercício encerrado em 31 de dezembro de 2018, opinam, por unanimidade, que os mesmos refletem, adequadamente, em todos os aspectos relevantes, as posições patrimonial e financeira da Companhia, e recomendam a aprovação dos documentos pelo Conselho de Administração da Companhia e o seu encaminhamento à Assembleia Geral Ordinária, nos termos da Lei nº 6.404/76.

Barueri/SP, 20 de fevereiro de 2019.

## **Pareceres e Declarações / Declaração dos Diretores sobre as Demonstrações Financeiras**

ODONTOPREV S.A

(artigo 25, da Instrução CVM nº 480/09)

### **DECLARAÇÃO**

Declaramos, na qualidade de Diretores Estatutários da Odontoprev S.A., sociedade por ações com sede na cidade de Barueri, Estado de São Paulo, na Avenida Marcos Penteadro de Uihôa Rodrigues, nº 939, 14º Andar, Ed. Jatobá, Tamboré, inscrita no CNPJ/MF sob nº 58.119.199/0001-51 ("Companhia"), nos termos do:

(i) inciso VI do parágrafo 1º do artigo 25 da Instrução ICVM 480, que revimos, discutimos e concordamos com as Demonstrações Financeiras de 31 de dezembro de 2018.

Barueri, 26 de fevereiro de 2019.

## **Pareceres e Declarações / Declaração dos Diretores sobre o Relatório do Auditor Independente**

ODONTOPREV S.A

(artigo 25, da Instrução CVM nº 480/09)

### **DECLARAÇÃO**

Declaramos, na qualidade de Diretores Estatutários da Odontoprev S.A., sociedade por ações com sede na cidade de Barueri, Estado de São Paulo, na Avenida Marcos Penteadó de Uihôa Rodrigues, nº 939, 14º Andar, Ed. Jatobá, Tamboré, inscrita no CNPJ/MF sob nº 58.119.199/0001-51 ("Companhia"), nos termos do:

(i) inciso V do parágrafo 1º do artigo 25 da Instrução CVM nº 480 de 7 de dezembro de 2009 ("ICVM 480"), conforme alterada, que revimos, discutimos e concordamos com as opiniões expressas no relatório dos auditores independentes da Companhia, PricewaterhouseCoopers Auditores Independentes, referentes às Demonstrações Financeiras de 31 de dezembro de 2018.

Barueri, 26 de fevereiro de 2019.