

Informações Financeiras Intermediárias

Notre Dame Intermédica Participações S.A.

30 de setembro de 2018
com relatório de revisão do Auditor Independente

Notre Dame Intermédica Participações S.A.

Informações Financeiras Intermediárias individuais e consolidadas

30 de setembro de 2018

Índice

Relatório de revisão do Auditor Independente sobre as Informações Financeiras Intermediárias individuais e consolidadas 1

Informações Financeiras Intermediárias revisadas

Balanços patrimoniais	3
Demonstrações dos resultados.....	5
Demonstrações dos resultados abrangentes	6
Demonstrações das mutações do patrimônio líquido	7
Demonstrações dos fluxos de caixa – método indireto	8
Demonstrações do valor adicionado	10
Notas explicativas às Informações Financeiras Intermediárias, individuais e consolidadas.....	11



São Paulo Corporate Towers
Av. Presidente Juscelino Kubitschek, 1.909
Vila Nova Conceição
04543-011 - São Paulo - SP - Brasil

Tel: + 55 11 2573-3000
ey.com.br

Relatório sobre a revisão de informações financeiras intermediárias

Aos Acionistas, Conselheiros e Diretores
Notre Dame Intermédica Participações S.A.
São Paulo - SP

Introdução

Revisamos as informações financeiras intermediárias individuais e consolidadas da Notre Dame Intermédica Participações S.A. (“Companhia”), contidas no Formulário de Informações Trimestrais – ITR, referentes ao trimestre findo em 30 de setembro de 2018, que compreendem o balanço patrimonial em 30 de setembro de 2018 e as respectivas demonstrações do resultado e do resultado abrangente para os períodos de três e nove meses findos naquela data, e das mutações do patrimônio líquido e dos fluxos de caixa para o período de nove meses findo naquela data, incluindo as notas explicativas.

A administração da Companhia é responsável pela elaboração das informações financeiras intermediárias individuais e consolidadas de acordo com o Pronunciamento Técnico CPC 21(R1) – Demonstração Intermediária e com a norma internacional IAS 34 – *Interim Financial Reporting*, emitida pelo *International Accounting Standards Board* – IASB, assim como pela apresentação dessas informações de forma condizente com as normas expedidas pela Comissão de Valores Mobiliários, aplicáveis à elaboração das Informações Trimestrais – ITR. Nossa responsabilidade é a de expressar uma conclusão sobre essas informações financeiras intermediárias individuais e consolidadas com base em nossa revisão.

Alcance da revisão

Conduzimos nossa revisão de acordo com as normas brasileiras e internacionais de revisão de informações financeiras intermediárias (NBC TR 2410 – Revisão de Informações Intermediárias Executada pelo Auditor da Entidade e ISRE 2410 – *Review of Interim Financial Information Performed by the Independent Auditor of the Entity*, respectivamente). Uma revisão de informações financeiras intermediárias consiste na realização de indagações, principalmente às pessoas responsáveis pelos assuntos financeiros e contábeis, e na aplicação de procedimentos analíticos e de outros procedimentos de revisão. O alcance de uma revisão é significativamente menor do que o de uma auditoria conduzida de acordo com as normas de auditoria e, conseqüentemente, não nos permitiu obter segurança de que tomamos conhecimento de todos os assuntos significativos que poderiam ser identificados em uma auditoria. Portanto, não expressamos uma opinião de auditoria.



Conclusão sobre as informações financeiras intermediárias individuais e consolidadas

Com base em nossa revisão, não temos conhecimento de nenhum fato que nos leve a acreditar que as informações financeiras intermediárias individuais e consolidadas incluídas nas informações trimestrais acima referidas não foram elaboradas, em todos os aspectos relevantes, de acordo com o CPC 21(R1) e o IAS 34 aplicáveis à elaboração de Informações Trimestrais – ITR, e apresentadas de forma condizente com as normas expedidas pela Comissão de Valores Mobiliários.

Outros assuntos

Demonstrações do valor adicionado

As demonstrações individual e consolidada do valor adicionado (DVA) referentes ao período de nove meses findo em 30 de setembro de 2018, elaboradas sob a responsabilidade da administração da Companhia, e apresentadas como informação suplementar para fins de IFRS, foram submetidas a procedimentos de revisão executados em conjunto com a revisão das informações financeiras intermediárias da Companhia. Não temos conhecimento de nenhum fato que nos leve a acreditar que não foram elaboradas, em todos os seus aspectos relevantes, de forma consistente com as informações financeiras intermediárias tomadas em conjunto.

São Paulo, 8 de novembro de 2018.

ERNST & YOUNG
Auditores Independentes S.S.
CRC-2SP034519/O-6

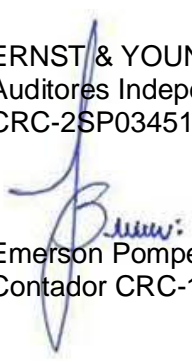

Emerson Pompeu Bassetti
Contador CRC-1SP251558/O-0

Notre Dame Intermédica Participações S.A.

Balanços Patrimoniais

30 de setembro de 2018 e 31 de dezembro de 2017

(Em milhares de reais, exceto quando apresentado de outra forma)

	Notas	Controladora		Consolidado	
		30 de setembro de 2018	31 de dezembro de 2017	30 de setembro de 2018	31 de dezembro de 2017
Ativo					
Circulante		4.879	43.385	1.979.872	1.873.761
Caixa e equivalentes de caixa	5	43	25	34.479	27.822
Aplicações financeiras	6	801	43.310	1.171.407	1.230.233
Contas a receber de clientes	7	-	-	312.167	266.411
Estoques		-	-	29.638	28.762
Despesas de comercialização diferidas	8	-	-	135.764	105.960
Créditos tributários e previdenciários	9	140	-	77.544	39.306
Outros ativos	10	3.895	50	218.873	175.267
		-	-	-	-
Não circulante		2.281.438	1.674.881	3.184.802	2.948.031
Aplicações financeiras	6	-	-	51.585	49.271
Impostos diferidos ativo	11	-	-	234.523	274.865
Despesas de comercialização diferidas	8	-	-	110.105	116.885
Depósitos judiciais e fiscais	12	-	-	257.548	227.617
Outros ativos	10	-	-	122.157	74.424
Investimentos	13	2.281.438	1.674.881	403	-
Imobilizado	14	-	-	839.713	671.568
Intangível	15	-	-	1.568.768	1.533.401
Total do ativo		2.286.317	1.718.266	5.164.674	4.821.792

	Notas	Controladora		Consolidado	
		30 de setembro de 2018	31 de dezembro de 2017	30 de setembro de 2018	31 de dezembro de 2017
Passivo e patrimônio líquido					
Circulante		1.052	11.987	1.471.936	1.556.215
Fornecedores		526	-	73.416	64.517
Salários a pagar		60	29	130.918	112.822
Tributos e encargos sociais a recolher	16	466	11.958	214.650	186.740
Empréstimos e financiamentos	17	-	-	133.367	307.844
Debêntures	18	-	-	128.111	119.564
Provisões de imposto de renda e contribuição social		-	-	44.373	19.463
Provisões técnicas de operações de assistência à saúde	19	-	-	699.553	684.850
Outros passivos	20	-	-	47.548	60.415
Não circulante		382.595	355.122	1.790.068	1.914.420
Tributos e encargos sociais a recolher	16	-	-	6.845	2.175
Empréstimos e financiamentos	17	-	-	199.334	333.751
Debêntures	18	-	-	529.483	726.042
Provisões técnicas de operações de assistência à saúde	19	-	-	99.184	9.979
Parcela diferida do preço de aquisição	22	221.898	235.577	221.898	235.577
Impostos diferidos passivos	11	-	-	200.619	199.611
Provisões para ações judiciais	21	-	-	378.681	291.371
Outros passivos	20	160.697	119.545	154.024	115.914
Patrimônio líquido		1.902.670	1.351.157	1.902.670	1.351.157
Capital social	23	1.378.114	1.036.735	1.378.114	1.036.735
(-) Ações em tesouraria	23	(2.857)	(2.857)	(2.857)	(2.857)
(-) Gastos com oferta pública de ações	23	(9.888)	-	(9.888)	-
Reservas:		331.614	317.279	331.614	317.279
Reserva de capital e opções outorgadas	23	48.731	28.671	48.731	28.671
Reservas de lucros	23	282.883	288.608	282.883	288.608
Lucro líquido do período		205.687	-	205.687	-
Total do passivo e do patrimônio líquido		2.286.317	1.718.266	5.164.674	4.821.792

As notas explicativas são parte integrante das Informações Financeiras Intermediárias individuais e consolidadas.

Notre Dame Intermédica Participações S.A.

Demonstrações dos Resultados

Períodos findos em 30 de setembro de 2018 e 2017

(Em milhares de reais, exceto quando apresentado de outra forma)

	Notas	Controladora			
		Trimestre findo em 30 de setembro de 2018	Período findo em 30 de setembro de 2018	Trimestre findo em 30 de setembro de 2017	Período findo em 30 de setembro de 2017
Receita operacional líquida	24	-	-	-	-
Custos dos serviços prestados	25	-	-	-	-
Resultado Bruto		-	-	-	-
Despesas administrativas	26.a	(9.223)	(32.289)	(4.780)	(14.622)
Despesas comerciais	26.b	-	-	-	-
Perdas de recuperabilidade sobre créditos	26.c	-	-	-	-
Equivalência patrimonial	13	111.726	264.832	69.332	182.812
Outras receitas, líquidas	26.d	-	-	-	-
Resultado antes das receitas e despesas financeiras		102.503	232.543	64.552	168.190
Receitas financeiras	27	25	632	2	7
Despesas financeiras	27	(8.376)	(27.488)	(28.732)	(47.753)
Resultado antes do imposto de renda e contribuição social		94.152	205.687	35.822	120.444
Imposto de renda e contribuição social - corrente	11	-	-	-	-
Imposto de renda e contribuição social - diferido	11	-	-	-	-
Lucro líquido do período		94.152	205.687	35.822	120.444
Lucro por ação:					
Básico	29	0,1969	0,4286	0,0774	0,2604
Diluído	29	0,1813	0,3953	0,0710	0,2388

	Notas	Consolidado			
		Trimestre findo em 30 de setembro de 2018	Período findo em 30 de setembro de 2018	Trimestre findo em 30 de setembro de 2017	Período findo em 30 de setembro de 2017
Receita operacional líquida	24	1.558.129	4.509.906	1.369.095	3.906.409
Custos dos serviços prestados	25	(1.145.188)	(3.328.727)	(1.032.647)	(2.920.040)
Resultado Bruto		412.941	1.181.179	336.448	986.369
Despesas administrativas	26.a	(174.625)	(531.492)	(161.708)	(515.241)
Despesas comerciais	26.b	(77.086)	(213.780)	(55.237)	(144.901)
Perdas de recuperabilidade sobre créditos	26.c	(14.760)	(27.556)	(15.662)	(33.648)
Equivalência patrimonial	13	-	-	-	-
Outras receitas, líquidas	26.d	14.351	15.299	30.858	34.022
Resultado antes das receitas e despesas financeiras		160.821	423.650	134.699	326.601
Receitas financeiras	27	28.092	81.358	23.616	76.467
Despesas financeiras	27	(38.720)	(136.531)	(74.896)	(163.066)
Resultado antes do imposto de renda e contribuição social		150.193	368.477	83.419	240.002
Imposto de renda e contribuição social - corrente	11	(48.073)	(113.420)	(34.247)	(76.535)
Imposto de renda e contribuição social - diferido	11	(7.968)	(49.370)	(13.350)	(43.023)
Lucro líquido do período		94.152	205.687	35.822	120.444
Lucro por ação:					
Básico	29	0,1969	0,4286	0,0774	0,2604
Diluído	29	0,1813	0,3953	0,0710	0,2388

As notas explicativas são parte integrante das Informações Financeiras Intermediárias individuais e consolidadas.

Notre Dame Intermédica Participações S.A.

Demonstrações dos Resultados Abrangentes

Períodos findos em 30 de setembro de 2018 e 2017

(Em milhares de reais, exceto quando apresentado de outra forma)

	Controladora			
	Trimestre findo em 30 de setembro de 2018	Período findo em 30 de setembro de 2018	Trimestre findo em 30 de setembro de 2017	Período findo em 30 de setembro de 2017
Lucro líquido do período	94.152	205.687	35.822	120.444
Outros resultados abrangentes	-	-	-	-
Resultado abrangente do período	94.152	205.687	35.822	120.444

	Consolidado			
	Trimestre findo em 30 de setembro de 2018	Período findo em 30 de setembro de 2018	Trimestre findo em 30 de setembro de 2017	Período findo em 30 de setembro de 2017
Lucro líquido do período	94.152	205.687	35.822	120.444
Outros resultados abrangentes	-	-	-	-
Resultado abrangente do período	94.152	205.687	35.822	120.444

As notas explicativas são parte integrante das Informações Financeiras Intermediárias individuais e consolidadas.

Notre Dame Intermédica Participações S.A.

Demonstrações das Mutações do Patrimônio Líquido
Para os períodos findos em 30 de setembro de 2018 e 2017
(Em milhares de reais)

	Notas	Capital social	(-) Gastos com oferta pública de ações	(-) Ações em tesouraria	Reserva de capital		Reservas de lucros		Resultado acumulado	Total
					Outorga de opções de ações	Outras reservas	Legal	Estatutária		
Saldos em 31 de dezembro de 2016		992.983	-	-	32.954	25.455	2.522	47.921	-	1.101.835
Aumento de capital	23.a	551	-	-	-	-	-	-	-	551
Reconhecimento de opções outorgadas		-	-	-	10.256	-	-	-	-	10.256
Outras Reservas		-	-	-	-	7	-	-	-	7
Lucro do período	23.c	-	-	-	-	-	-	-	120.444	120.444
(-) Ações em tesouraria		-	-	(2.856)	-	-	-	-	-	(2.856)
Saldos em 30 de Setembro de 2017	23	993.534	-	(2.856)	43.210	25.462	2.522	47.921	120.444	1.230.237
Saldos em 31 de dezembro de 2017		1.036.735	-	(2.857)	28.671	-	14.430	274.178	-	1.351.157
Adoção do IFRS15 em 1 de Janeiro de 2018	3.1.(c)	-	-	-	-	-	-	(5.725)	-	(5.725)
Aumento de capital	23.a	341.379	-	-	-	-	-	-	-	341.379
Gastos com oferta pública de ações	23.b	-	(9.888)	-	-	-	-	-	-	(9.888)
Reconhecimento de opções outorgadas		-	-	-	20.060	-	-	-	-	20.060
Lucro do período do período		-	-	-	-	-	-	-	205.687	205.687
Saldos em 30 de Setembro de 2018		1.378.114	(9.888)	(2.857)	48.731	-	14.430	268.453	205.687	1.902.670

As notas explicativas são parte integrante das Informações Financeiras Intermediárias individuais e consolidadas.

Notre Dame Intermédica Participações S.A.

Demonstrações dos Fluxos de Caixa - (método indireto)
Para os períodos findos em 30 de setembro de 2018 e 2017
(Em milhares de reais)

	Notas	Controladora		Consolidado	
		30 de Setembro		30 de Setembro	
		2018	2017	2018	2017
Fluxo de caixa das atividades operacionais:					
Lucro líquido do período		205,687	120,444	205,687	120,444
Depreciações e amortizações	14 e 15	-	-	96,214	80,459
Equivalência patrimonial	13.a	(264,832)	(182,812)	-	-
Atualização monetária contingência e depósitos judiciais	12 e 21	-	-	12,611	4,985
Ajuste a mercado sobre aplicações financeiras	6.a	-	-	21	676
Receitas com aplicações financeiras	6.a	(632)	-	(54,163)	(39,003)
(Receita) / Despesas com variação cambial	6.a	-	-	(273)	1,841
Imposto de renda e contribuição social - corrente e diferido	11	-	-	162,790	123,821
Variação provisões técnicas	19.c	-	-	15,737	26,608
Provisões para ações judiciais	21	-	-	43,424	44,128
Reversão com perda de recuperabilidade sobre créditos	7	-	-	(3,135)	1,842
Perda efetiva de recuperabilidade sobre créditos	7	-	-	29,936	31,080
Perda de glosa esperada	24	-	-	9,487	-
Amortização despesas de comercialização diferidas	8	-	-	101,750	52,838
Ajuste a valor presente - parcela diferida	22	27,473	47,748	27,473	47,748
Juros sobre debêntures e custo de captação	18	-	-	52,731	64,858
Juros sobre empréstimos e financiamentos	27	-	-	27,059	6,736
Apropriação programa <i>stock options</i>	28	20,060	10,256	20,060	10,256
Baixa imobilizado / intangível	14 e 15	-	-	6,878	-
Outros		-	(1)	281	(1,130)
Pagamento de imposto de renda e contribuição social		-	-	(88,594)	(5,282)
(Aumento) reduções dos ativos operacionais					
Contas a receber de clientes	7	-	-	(82,046)	(80,760)
Estoques		-	-	(762)	770
Créditos tributários e previdenciários	9	(140)	-	(37,226)	(53,321)
Despesas de comercialização diferidas	8	-	-	(124,774)	(158,315)
Impostos diferidos ativos	11	-	-	7,738	1,461
Depósitos judiciais e fiscais	12	-	-	(20,851)	(16,833)
Outros ativos	10	(3,845)	57	(72,884)	(70,443)
Aumento (reduções) dos passivos operacionais					
Fornecedores		526	-	3,089	(9,640)
Salários a pagar		31	-	5,584	25,930
Tributos e encargos sociais a recolher	16	(11,492)	19	24,188	47,748
Provisões técnicas de operações de assistência à saúde	19.b e c	-	-	67,100	85,043
Impostos diferidos passivos	11	-	-	(2,833)	(7,597)
Provisões para ações judiciais	21	-	-	(10,801)	(32,164)
Outros passivos		41,152	37,205	(192)	(11,276)
Parcela diferida do preço de aquisição	22	(41,152)	(37,205)	(41,152)	(37,205)
Caixa líquido gerado (consumido) nas atividades operacionais		(27,164)	(4,289)	380,152	256,303

Notre Dame Intermédica Participações S.A.

Demonstrações dos Fluxos de Caixa (método indireto)
Para os períodos findos em 30 de setembro de 2018 e 2017
(Em milhares de reais)

	Notas	Controladora		Consolidado	
		2018	2017	2018	2017
Aplicações financeiras	6.a	-	-	(4,198,763)	(1,682,484)
Resgates aplicações financeiras	6.a	43,141	-	4,326,114	1,682,190
Combinação de negócios		-	-	(65,813)	(344,750)
Aquisição de imobilizado		-	-	(165,638)	(85,360)
Aquisição de intangível	15	-	-	(6,323)	(8,047)
Aumento de capital - Controlada	23.a	(350,000)	-	-	-
Recebimento de dividendos		2,550	6,500	-	-
Caixa líquido consumido nas atividades de investimento		(304,309)	6,500	(110,423)	(438,451)
Pagamento de juros sobre debêntures	18.b	-	-	(43,209)	(49,104)
Amortização debêntures valor principal	18.b	-	-	(545,873)	(71,270)
Integralização de capital	23.a	341,379	550	341,379	550
Gastos com oferta pública de ações	23.b	(9,888)	-	(9,888)	-
Recompra de ações - programa de compra de ações		-	(2,856)	-	(2,856)
Captação de empréstimos e financiamentos	17	-	-	-	300,000
Captação de debêntures	18.b	-	-	348,339	-
Empréstimos e financiamentos pagos - principal	17	-	-	(321,812)	-
Empréstimos e financiamentos pagos - juros	17	-	-	(32,008)	(2,551)
Caixa líquido gerado (consumido) nas atividades de financiamento		331,491	(2,306)	(263,072)	174,769
Aumento (diminuição) no saldo de caixa e equivalentes de caixa do período		18	(95)	6,657	(7,379)
Caixa e equivalente de caixa no início do período		25	113	27,822	30,651
Caixa e equivalente de caixa no final do período		43	18	34,479	23,272

As notas explicativas são parte integrante das Informações Financeiras Intermediárias individuais e consolidadas.

Notre Dame Intermédica Participações S.A.

Demonstrações do valor adicionado

Para os períodos findos em 30 de semestre de 2018 e 2017

(Em milhares de reais)

	Controladora		Consolidado	
	30 de Setembro de		30 de Setembro de	
	2018	2017	2018	2017
Receitas	-	-	4.692.706	4.014.877
Vendas de mercadorias, produtos e serviços	-	-	4.664.308	4.013.253
Outras receitas	-	-	26.017	35.272
Perda de recuperabilidade sobre créditos - reversão / (constituição)	-	-	2.381	(33.648)
INSUMOS ADQUIRIDOS DE TERCEIROS	(2.601)	(4.277)	(3.766.888)	(3.212.614)
Custos dos produtos, das mercadorias e dos serviços vendidos	-	-	(3.580.417)	(3.043.680)
Materiais, energia, serviços de terceiros e outros	(2.601)	(4.277)	(186.734)	(168.934)
Outras	-	-	263	-
VALOR ADICIONADO BRUTO	(2.601)	(4.277)	925.818	802.263
DEPRECIAÇÃO E AMORTIZAÇÃO	-	-	(96.214)	(80.052)
VALOR ADICIONADO LÍQUIDO PRODUZIDO PELA ENTIDADE	(2.601)	(4.277)	829.604	722.211
VALOR ADICIONADO RECEBIDO EM TRANSFERÊNCIA	265.464	182.819	81.358	76.467
Resultado de equivalência patrimonial	264.832	182.812	-	-
Receitas financeiras	632	7	81.358	76.467
VALOR ADICIONADO TOTAL A DISTRIBUIR	262.863	178.542	910.962	798.678
DISTRIBUIÇÃO DO VALOR ADICIONADO	(262.863)	(178.542)	(910.962)	(798.678)
Pessoal	(20.744)	(10.256)	(190.608)	(212.980)
Remuneração direta	(20.744)	(10.256)	(164.686)	(182.613)
Benefícios	-	-	(15.767)	(16.028)
F.G.T.S	-	-	(10.155)	(14.339)
Impostos, taxas e contribuições	(8.944)	(85)	(336.242)	(285.432)
Federais	(8.918)	(79)	(272.767)	(237.156)
Municipais	(26)	(6)	(63.475)	(48.276)
Remuneração de capitais de terceiros	(27.488)	(47.757)	(178.425)	(179.822)
Juros	(27.488)	(47.753)	(160.531)	(163.067)
Aluguéis	-	-	(17.715)	(16.684)
Outras	-	(4)	(179)	(71)
Remuneração de capitais próprios	(205.687)	(120.444)	(205.687)	(120.444)
Lucros retidos do período	(205.687)	(120.444)	(205.687)	(120.444)

As notas explicativas são parte integrante das Informações Financeiras Intermediárias individuais e consolidadas.

Notre Dame Intermédica Participações S.A.

Notas explicativas às informações financeiras intermediárias individuais e consolidadas
30 de setembro de 2018 e de 2017
(Em milhares de reais, exceto quando apresentado de outra forma)

1. Contexto operacional

A **Notre Dame Intermédica Participações S.A.** (doravante denominada por “Companhia”) é uma “*holding*” de capital aberto, constituída na forma de sociedade por ações domiciliada no Brasil com sede em São Paulo na Avenida Paulista nº 867, Bairro Bela Vista e foi constituída em 18 de fevereiro de 2014. A Companhia tem como objetivo social a participação em outras sociedades civis ou comerciais, como sócia, acionista ou quotista.

A Companhia é Controladora Direta da BCBF Participações S.A. (“BCBF”) uma “*holding*” de capital fechado das empresas do Grupo Notre Dame Intermédica, composta pelas empresas Notre Dame Intermédica Saúde S.A. (“Intermédica”), Hospital São Bernardo, Med Vida Assistência Médica Hospitalar Ltda., Hospital Maternidade Nova Vida Ltda. e RH Vida Saúde Ocupacional Ltda.. As Controladas Diretas e Indiretas são entidades de capital fechado reguladas ou não pela Agência Nacional de Saúde Suplementar – ANS e têm por objeto social a prestação de serviços nos campos de medicina, odontologia, hospitalar e de medicina ocupacional, abrangendo a operação de hospitais, laboratórios e centros clínicos próprios por meio da celebração de contratos de assistência médica com pessoas físicas e jurídicas, entidades públicas ou privadas e participações.

Em 21 de fevereiro de 2018, por meio de Assembleia Geral Extraordinária, o Conselho de Administração decidiu pela abertura de capital da Companhia e a submissão de pedido de registro de emissora de valores mobiliários, categoria “A”, perante a CVM, nos termos da Instrução CVM nº 480, de 7 de dezembro de 2009. A Companhia obteve o registro de empresa de capital aberto. Em 19 de abril de 2018 e iniciou as negociações de suas ações no segmento especial denominado Novo Mercado da B3 S.A. – Brasil, Bolsa, Balcão no dia 23 de abril de 2018, sob o código de negociação GNDI3.

2. Aquisições e reestruturações societárias

O Grupo Notre Dame Intermédica por meio do seu plano estratégico de contínuo crescimento e expansão por via de aquisições e reestruturação societária, realizou os seguintes eventos no período findo em 30 de setembro de 2018:

a) Combinação de Negócios – Grupo Cruzeiro do Sul

Em 22 de fevereiro de 2018, a controlada Notre Dame Intermédica Saúde S.A. concretizou o fechamento da operação de aquisição no montante de R\$ 89.176 e assumiu o controle do Grupo Cruzeiro do Sul, compostos pelas empresas Laboratório de Análises Clínicas Cruzeiro do Sul Ltda., Organização Médica Cruzeiro do Sul S.A. e Cruzam – Cruzeiro do Sul Serviços de Assistência Médica S.A, localizada na região de Osasco.

Contraprestação	110.830
(-) Ajuste endividamento líquido	(21.654)
	<u>89.176</u>

Notre Dame Intermédica Participações S.A.

Notas explicativas às informações financeiras intermediárias individuais e consolidadas
30 de setembro de 2018 e de 2017
(Em milhares de reais, exceto quando apresentado de outra forma)

Essa aquisição foi aprovada pelo Conselho Administrativo de Defesa do Consumidor (CADE) datado em 26 de janeiro de 2018 e pela Agência Nacional de Saúde Suplementar (ANS) em 19 de janeiro de 2018.

A tabela a seguir resume a contraprestação paga para adquirir o Grupo Cruzeiro do Sul e o valor justo dos ativos e passivos identificáveis referente ao período aquisitivo.

O balanço utilizado como base de aquisição é referente ao período findo em 31 de janeiro de 2018.

<u>Em 31 de janeiro de 2018</u>	<u>Operadora</u>	<u>Laboratório</u>	<u>Hospital</u>	<u>Grupo Cruzeiro</u>
Total da contraprestação transferida	38.042	103	29.031	67.176
Parcela retida ¹	12.459	33	9.508	22.000
Caixa e equivalentes de caixa	1.182	52	129	1.363
Aplicações financeiras	16.201	-	223	16.424
Contas a receber de clientes	1.543	872	6.257	8.672
Estoques	-	-	114	114
Créditos tributários e previdenciários	985	21	6	1.012
Outros ativos circulante	1.132	3	701	1.836
Circulante	21.043	948	7.430	29.421
Impostos diferidos ativo	6.558	-	7.260	13.818
Depósitos judiciais	1.719	58	632	2.409
Outros ativos não circulante	12.786	243	3.591	16.620
Investimento	-	91	367	458
Imobilizado	17.855	188	28.756	46.799
Intangível	22.217	-	414	22.631
Não circulante	61.135	580	41.020	102.735
Total de ativo	82.178	1.528	48.450	132.156
Fornecedores	2.420	452	2.938	5.810
Salários a pagar	4.617	1.115	6.780	12.512
Tributos e encargos sociais a recolher	905	68	1.175	2.148
Empréstimos e financiamentos a pagar	3.084	466	5.200	8.750
Provisões de imposto de renda e contribuição social	84	-	-	84
Provisões técnicas de operações de assistência à saúde	19.582	-	-	19.582
Outros passivos circulante	1.425	59	1.962	3.446
Circulante	32.117	2.160	18.055	52.332
Tributos e encargos sociais a recolher	-	-	6.244	6.244
Empréstimos e financiamentos a pagar	3.057	381	5.454	8.892
Provisões técnicas de operações de assistência à saúde	1.489	-	-	1.489
Provisões para tributos diferidos	-	-	3.841	3.841
Provisões para ações judiciais	23.020	1.190	11.195	35.405
Não circulante	27.566	1.571	26.734	55.871
Total de passivo	59.683	3.731	44.789	108.203
Total do passivo assumido	22.495	(2.203)	3.661	23.953
Ágio gerado na transação	28.006	2.339	34.878	65.223
Total da contraprestação	50.501	136	38.539	89.176

Notre Dame Intermédica Participações S.A.

Notas explicativas às informações financeiras intermediárias individuais e consolidadas
30 de setembro de 2018 e de 2017
(Em milhares de reais, exceto quando apresentado de outra forma)

b) Incorporação – Grupo Cruzeiro do Sul

Conforme Assembleia Geral Extraordinária (AGE) realizada em 2 de julho de 2018, foi aprovado o Protocolo de incorporação e justificção para incorporação das empresas Laboratório de Análises Clínicas Cruzeiro do Sul Ltda., Organização Médica Cruzeiro do Sul S.A. e Cruzam – Cruzeiro do Sul Serviços de Assistência Médica S.A. pela controlada Notre Dame Intermédica Saúde S.A. O Laudo de avaliação do patrimônio líquido contábil das empresas do Grupo Cruzam foi emitido em 29 de junho de 2018 por empresa independente.

Em 04 de setembro de 2018 a Agência Nacional de Saúde Suplementar (ANS) aprovou o Ofício nº 73/2018/ASSNT-DIOPE/DIRAD-DIOPE/DIOPE de incorporação das empresas do Grupo Cruzam pela controlada Notre Dame Intermédica Saúde S.A..

A incorporação ocorreu tendo em vista que a empresa pertence ao Grupo Notre Dame Intermédica e seu objetivo é racionalizar e unificar as atividades administrativas, bem como conquistar ganhos e sinergia operacional.

c) Incorporação – SAMCI

Conforme Assembleia Geral Extraordinária (AGE) realizada em 2 de janeiro de 2018, foi aprovado o Protocolo de incorporação e justificção para incorporação da empresa Tijuca – Serviços de Assistência Médica Cirúrgica Infantil Ltda. (doravante denominada SAMCI) pela controlada Notre Dame Intermédica Saúde S.A. O laudo de avaliação do patrimônio líquido contábil da SAMCI foi emitido em 28 de dezembro de 2017 por empresa independente.

A incorporação ocorreu tendo em vista que a empresa pertence ao Grupo Notre Dame Intermédica e seu objetivo é racionalizar e unificar as atividades administrativas, bem como conquistar ganhos e sinergia operacional.

Notre Dame Intermédica Participações S.A.

Notas explicativas às informações financeiras intermediárias individuais e consolidadas
30 de setembro de 2018 e de 2017
(Em milhares de reais, exceto quando apresentado de outra forma)

d) A estrutura societária da Companhia em 30 de setembro de 2018 é a seguinte:

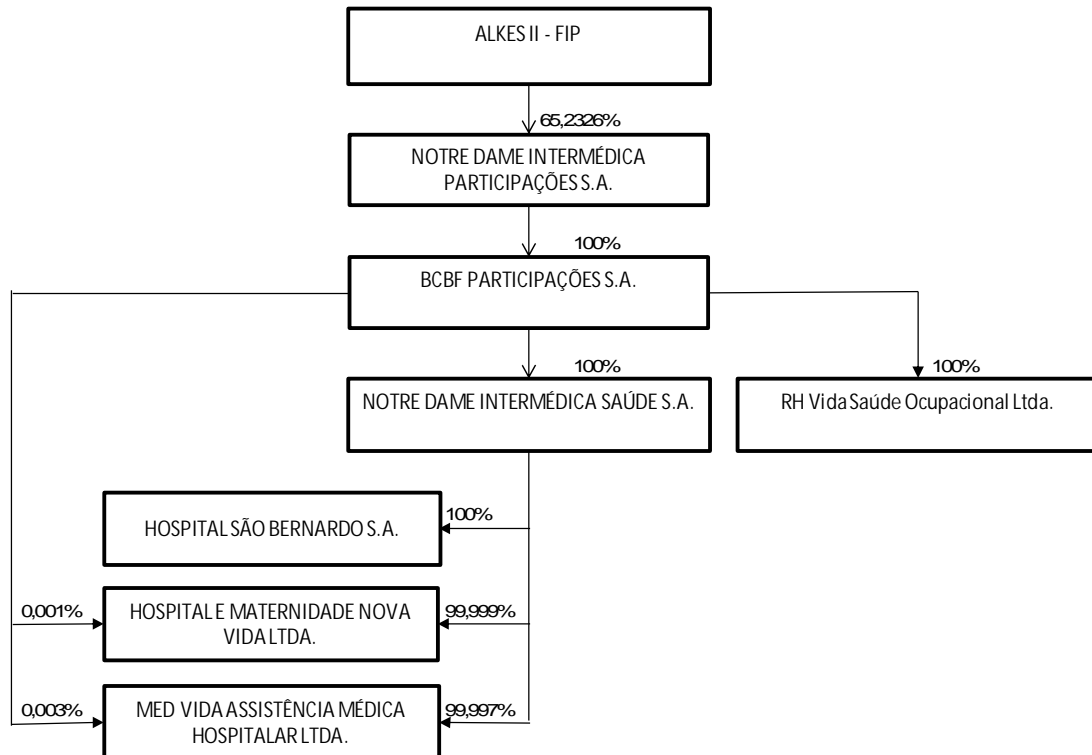

Notre Dame Intermédica Participações S.A.

Notas explicativas às informações financeiras intermediárias individuais e consolidadas
30 de setembro de 2018 e de 2017
(Em milhares de reais, exceto quando apresentado de outra forma)

3. Elaboração e apresentação das informações financeiras individuais e consolidadas

a) Declaração de conformidade

As informações financeiras intermediárias individuais e consolidadas foram preparadas para o período de nove meses findo em 30 de setembro de 2018 de acordo com o *International Accounting Standards* (“IAS”) nº 34 – “*Interim Financial Reporting*”, com o Pronunciamento Contábil nº 21 (R1) – “CPC 21”, “Demonstração Intermediária” e com as normas expedidas pela Comissão de Valores Mobiliários, aplicáveis à elaboração das Informações Trimestrais – ITR e apresentam informações comparativas em relação ao período anterior.

A Companhia, ao elaborar estas informações intermediárias, utiliza os seguintes critérios de divulgação: (i) requerimentos regulatórios; (ii) relevância e especificidade da informação das operações da Companhia aos usuários; e (iii) necessidades informacionais dos usuários das informações intermediárias. Assim, a Administração confirma que todas as informações relevantes próprias das informações financeiras intermediárias, e somente elas, estão sendo evidenciadas e correspondem às utilizadas por ela na gestão da Companhia e suas controladas.

As informações financeiras intermediárias individuais e consolidadas referentes ao período findo em 30 de setembro de 2018 foram aprovadas para emissão pelo Conselho de Administração em 8 de novembro de 2018.

b) Base de consolidação

As informações financeiras intermediárias foram preparadas com base no custo histórico, exceto para determinados ativos e passivos financeiros mensurados pelo valor justo e investimentos mensurados pelo método de equivalência patrimonial.

As informações financeiras intermediárias individuais e consolidadas não incluem todas as informações e divulgações requeridas nas demonstrações financeiras anuais individuais e consolidadas, portanto, devem ser lidas em conjunto com as demonstrações financeiras individuais e consolidadas relativas ao exercício findo em 31 de dezembro de 2017 e aprovadas em 28 de março de 2018, as quais foram preparadas de acordo com as práticas contábeis adotadas no Brasil e com as normas internacionais de relatório financeiro (IFRS).

Notre Dame Intermédica Participações S.A.

Notas explicativas às informações financeiras intermediárias individuais e consolidadas
30 de setembro de 2018 e de 2017
(Em milhares de reais, exceto quando apresentado de outra forma)

As controladas incluídas na consolidação são as seguintes:

	Referência	Participação Acionária			
		30 de setembro de 2018		31 de dezembro de 2017	
		Direta	Indireta	Direta	Indireta
BCBF Participações S.A.		100,000%	-	100,000%	-
Notre Dame Intermédica Saúde S.A.		-	100,000%	-	100,000%
Acqua Blue Transporte de Água Ltda.	(a)	-	-	-	-
IBRAGE Saúde Ltda.	(b)	-	-	-	-
Tijuca - Serv. de Assist. Médico-Cirurg. Infantil Ltda.	(c)	-	-	-	-
Hospital e Maternidade Nova Vida Ltda.		-	100,000%	-	100,000%
Med Vida Assistência Médica Hospitalar Ltda.		-	100,000%	-	100,000%
Hospital São Bernardo S.A.		-	100,000%	-	100,000%
Laboratório de Análises Clínicas Cruzeiro do Sul Ltda.	(d)	-	-	-	-
Organização Médica Cruzeiro do Sul S.A.	(d)	-	-	-	-
CRUSAM - Cruzeiro do Sul Serviços de Assistência Médica S.A.	(d)	-	-	-	-
RH Vida Saúde Ocupacional Ltda	(e)	-	100,000%	-	-

(a) Empresa encerrada em 30 de novembro de 2017.

(b) Em 20 de julho de 2017, a empresa alterou sua Razão Social de Ibrage Locação e Arrendamento de Imóveis Ltda – ME para Ibrage Saúde Ltda., e o seu objeto social. Empresa incorporada em 31 de outubro de 2017.

(c) Empresa incorporada em 02 de janeiro de 2018, vide nota 2.c

(d) Em 02 de Julho de 2018 o Grupo Crusam foi incorporado na Notre Dame Intermédica Saúde S.A., vide nota 2.b

(e) Constituição em 09 de março de 2018, empresa controlada direta BCBF Participações S.A.

c) Demonstração do Valor Adicionado (DVA)

A demonstração do valor adicionado (DVA) não é requerida pelas IFRS, sendo apresentada em atendimento às práticas contábeis adotadas no Brasil e de forma suplementar para fins de IFRS.

d) Moeda funcional e de apresentação

As informações financeiras intermediárias individuais e consolidadas estão sendo apresentadas em Reais (R\$), que é a moeda funcional definida para a Companhia e suas controladas.

e) Principais Políticas Contábeis

As principais políticas contábeis adotadas pela Companhia na elaboração das informações financeiras intermediárias individuais e consolidadas são consistentes com aquelas adotadas e divulgadas na nota explicativa nº4 às demonstrações financeiras do exercício findo em 31

Notre Dame Intermédica Participações S.A.

Notas explicativas às informações financeiras intermediárias individuais e consolidadas
30 de setembro de 2018 e de 2017
(Em milhares de reais, exceto quando apresentado de outra forma)

de dezembro de 2017 e, portanto, devem ser lidas em conjunto. Exceto pelas práticas abaixo relacionadas:

Alterações às normas do IFRS e as novas interpretações de aplicação obrigatória a partir de 1º de janeiro de 2018, conforme apresentado na nota explicativa 3.f e política referente ao reconhecimento e mensuração do imposto de renda no período intermediário, conforme descrito na nota explicativa 9.a.

f) Alterações às normas do IFRS e as novas interpretações de aplicação obrigatória a partir de 1º de janeiro de 2018

A Companhia e suas controladas adotaram as novas interpretações contábeis a partir de 1º de janeiro de 2018, sendo CPC 47 / IFRS 15 - Receitas de Contratos com Clientes e CPC 48 / IFRS9 - Instrumentos Financeiros, consequentemente a informação apresentada em 2017 não foi reapresentada. Essas mudanças nas políticas contábeis foram refletidas nas informações consolidadas da Companhia para o período de nove meses findo em 30 de setembro de 2018 de forma prospectiva.

CPC-48 / IFRS 9- Instrumentos Financeiros

O CPC 48 / IFRS 9 estabelece requerimentos para reconhecer e mensurar ativos e passivos financeiros e alguns contratos de compra ou venda de itens não financeiros. Esta norma substitui o CPC 38 / IAS 39 - Instrumentos Financeiros: Reconhecimento e mensuração.

Ativos financeiros

A Companhia classifica seus ativos financeiros em:

- i. Custo amortizado;
- ii. Valor justo por meio do resultado.

Essas classificações são baseadas no modelo de negócio adotado para gestão de ativos e nas características dos fluxos de caixa contratuais.

a) Custo amortizado

São reconhecidos a custo amortizado os ativos financeiros mantidos em modelo de negócio cujo objetivo seja manter ativos financeiros para receber fluxos de caixa contratuais. Esses fluxos são recebidos em datas específicas e constituem exclusivamente pagamento de principal e juros.

Ativos classificados nesta categoria: contas a receber de operações de assistência à saúde não relacionados com planos de saúde e Outros créditos a receber.

Notre Dame Intermédica Participações S.A.

Notas explicativas às informações financeiras intermediárias individuais e consolidadas
30 de setembro de 2018 e de 2017

(Em milhares de reais, exceto quando apresentado de outra forma)

b) Valor justo por meio do resultado

São reconhecidos pelo valor justo por meio do resultado os ativos que:

- i. Não se enquadram nos modelos de negócios para quais seria possível a classificação ao custo amortizado ou ao valor justo por meio de outros resultados abrangentes;
- ii. Instrumentos patrimoniais designados ao valor justo por meio do resultado; e
- iii. Os ativos financeiros são gerenciados com o objetivo de obter fluxo de caixa pela venda de ativos.

Ativos classificados nesta categoria: Caixas e equivalentes de caixa, Títulos públicos e Aplicações financeiras com garantias.

Mensuração inicial

No reconhecimento inicial a entidade mensura seus ativos financeiros ao valor justo, considerando os custos de transação atribuíveis à aquisição ou emissão do ativo financeiro. Para as contas a receber de clientes a mensuração inicial se dá pelo preço da transação.

Mensuração subsequente

Observando a classificação dos ativos a mensuração subsequente será:

a) Custo amortizado

Esses ativos são contabilizados utilizando o método da taxa de juros efetiva subtraindo-se o valor referente à perda de crédito esperada. Além disso, é considerado para apuração do custo amortizado o montante de principal pago.

b) Valor justo por meio do resultado

Os ativos classificados dentro desse modelo de negócio são contabilizados por meio do reconhecimento de ganho e perda no resultado do período.

Perda no valor recuperável de ativos financeiros

A Companhia reconhece para seus ativos classificados ao custo amortizado uma perda de recuperabilidade, essa perda é avaliada e realizada prospectivamente com base em perdas esperadas e dados históricos. Além disso, a Companhia avalia mensalmente essas variações do risco de crédito dos ativos financeiros e caso não haja aumento significativo do risco de crédito, deverá ser reconhecida a perda de crédito para o saldo, em aberto, para os próximos 12 meses e caso for identificado que houve aumento significativo do risco de crédito a perda é reconhecida tomando por base o montante total, em aberto, para o período total da vida do instrumento financeiro.

Notre Dame Intermédica Participações S.A.

Notas explicativas às informações financeiras intermediárias individuais e consolidadas
30 de setembro de 2018 e de 2017
(Em milhares de reais, exceto quando apresentado de outra forma)

Para as contas a receber de operações de assistência à saúde não relacionados com planos de saúde a Companhia optou por mensurar provisões para perdas pelo modelo simplificado. Para essas contas a receber de clientes, foi aplicado o (%) percentual de perdas apurado historicamente para o grupo de clientes.

Passivos financeiros

Classificação

Os passivos financeiros da Companhia são classificados em:

- i. Custo Amortizado, representado por Fornecedores, Empréstimos, Financiamentos, Arrendamento Mercantil Financeiro e Debêntures.

Reconhecimento inicial

Os passivos financeiros são reconhecidos inicialmente pelo valor justo, acrescidos do custo da transação.

Mensuração subsequente

Observando a classificação dos passivos a mensuração subsequente será:

a) Custo amortizado

Os passivos classificados como custo amortizado são contabilizados utilizando o método da taxa de juros efetivos, em que ganhos e perdas são reconhecidos no resultado no momento da baixa dos passivos e no reconhecimento da amortização.

b) Valor justo por meio do resultado

Os passivos classificados a valor justo por meio do resultado são contabilizados por meio do reconhecimento de ganho e perda no resultado do período. A Companhia e suas controladas não possuem passivos contabilizados a valor justo em 30 de setembro de 2018.

Transição

As mudanças nas políticas contábeis resultantes da adoção do CPC 48 / IFRS 9 foram aplicadas prospectivamente.

As seguintes avaliações foram feitas com base em fatos e circunstâncias que existiam na data da aplicação inicial.

- A determinação do modelo de negócios dentro do qual um ativo financeiro é mantido.

Notre Dame Intermédica Participações S.A.

Notas explicativas às informações financeiras intermediárias individuais e consolidadas
30 de setembro de 2018 e de 2017
(Em milhares de reais, exceto quando apresentado de outra forma)

- As determinações das variáveis relacionadas às estimativas de perda dos valores recuperáveis.

A operação principal da Companhia está predominantemente relacionada com os recebimentos das vendas de plano de saúde e odontológico e que são relacionados diretamente com seguros. Diante disso, a Companhia entende que as mudanças introduzidas pelo IFRS 9 produzem efeitos não significativos em suas informações financeiras intermediárias.

CPC 47 / IFRS 15 - Receitas de Contratos com Clientes

A Companhia atua no ramo de prestação de serviços de assistência à saúde e odontológica.

Os serviços são vendidos em contratos separados, individual por cliente ou agrupados como um pacote de serviços, para esse com planos de assistência à saúde, a Companhia entende que o mesmo deve atender os requerimentos do IFRS 4 e, portanto, não é impactada pela adoção da IFRS 15.

A Companhia identificou as seguintes áreas de impacto pela adoção da IFRS15.

I. Prestação de serviços

A Companhia presta serviços de assistência à saúde e odontológica por meio de seus hospitais. Esses serviços são vendidos separadamente nos contratos com os clientes. A Companhia avaliou que os serviços são satisfeitos ao longo do tempo dado que o cliente recebe e consome simultaneamente os benefícios prestados. A Companhia identificou e analisou as diferenças de acordo com o novo pronunciamento, conforme descrito abaixo:

Contraprestação variável

A Companhia possuiu dois tipos de glosas:

- i. Internas, as quais são realizadas pelos auditores das operadoras que fiscalizam os relatórios antes do faturamento dentro dos hospitais;
- ii. Externas, glosas das faturas emitidas e enviadas para as operadoras e por diversos motivos podem ser ou não aprovadas.

A Companhia considera que as glosas são contraprestações variáveis, de acordo com a IFRS 15.

Se a contraprestação prometida no contrato incluir um valor variável, a entidade estima o valor da contraprestação à qual a entidade terá direito em troca da transferência dos bens ou serviços prometidos ao cliente.

Notre Dame Intermédica Participações S.A.

Notas explicativas às informações financeiras intermediárias individuais e consolidadas
30 de setembro de 2018 e de 2017

(Em milhares de reais, exceto quando apresentado de outra forma)

A variabilidade relativa à contraprestação prometida ao cliente pode ser declarada expressamente no contrato.

O valor da contraprestação variável, utilizando qualquer dos métodos a seguir, dependendo de por qual método a entidade espera melhor prever o valor da contraprestação à qual tem direito:

- a) O valor esperado – é a soma de valores ponderados em função da probabilidade de uma gama de possíveis valores de contraprestação. O valor esperado pode ser uma estimativa apropriada do valor da contraprestação variável, se a entidade tiver grande número de contratos com características similares.
- b) O valor mais provável – é o valor único mais provável de uma gama de possíveis valores de contraprestação (ou seja, o resultado único mais provável do contrato). O valor mais provável pode ser uma estimativa apropriada do valor da contraprestação
- c) Variável - se o contrato tiver apenas dois possíveis resultados (por exemplo, a entidade atingir um bônus de desempenho ou não).

A Companhia e suas controladas adotaram, por meio do método de adoção retrospectivo modificado, a partir de 1º de janeiro de 2018, o IFRS 15 com impacto diretamente no resultado para o período findo em 30 de setembro de 2018 conforme demonstrado abaixo, o efeito cumulativo referente a adoção inicial está refletido diretamente no Patrimônio Líquido.

Em relação ao CPC 47/IFRS 15, os efeitos desta adoção a partir de 1º de janeiro de 2018 estão assim apresentados:

Notre Dame Intermédica Participações S.A.

Notas explicativas às informações financeiras intermediárias individuais e consolidadas
30 de setembro de 2018 e de 2017
(Em milhares de reais, exceto quando apresentado de outra forma)

Balço Patrimonial em 1º de janeiro de 2018

	1º de janeiro de 2018		Consolidado
	sem efeito do IFRS15	Efeito CPC47/IFRS15	1º de janeiro de 2018 com efeito do IFRS15
Ativo			
Circulante	1.882.435	8.674	1.873.761
Contas a receber de clientes	275.085	8.674	266.411
Não circulante	2.945.082	(2.949)	2.948.031
Impostos diferidos ativo	271.916	(2.949)	274.865
Total do ativo	4.827.517	5.725	4.821.792

	1º de janeiro de 2018		Consolidado
	sem efeito do IFRS15	Efeito CPC47/IFRS15	1º de janeiro de 2018 com efeito do IFRS15
Passivo e patrimônio líquido			
Circulante	1.556.215	-	1.556.215
Não circulante	1.914.420	-	1.914.420
Patrimônio líquido	1.356.882	5.725	1.351.157
Reservas de lucros	56.168	5.725	50.443
Total do passivo e do patrimônio líquido	4.827.517	5.725	4.821.792

Balço Patrimonial em 30 de setembro de 2018

	30 de setembro de 2018		Consolidado
	sem efeito do IFRS15	Efeito CPC47/IFRS15	30 de setembro de 2018 com efeito do IFRS15
Ativo			
Circulante	1.989.359	9.487	1.979.872
Contas a receber de clientes	321.654	9.487	312.167
Não circulante	3.181.576	(3.226)	3.184.802
Impostos diferidos ativo	231.297	(3.226)	234.523
Total do ativo	5.170.935	6.261	5.164.674

	30 de setembro de 2018		Consolidado
	sem efeito do IFRS15	Efeito CPC47/IFRS15	30 de setembro de 2018 com efeito do IFRS15
Passivo e patrimônio líquido			
Circulante	1.471.936	-	1.471.936
Não circulante	1.790.068	-	1.790.068
Patrimônio líquido	1.908.931	6.261	1.902.670
Lucro líquido do período	211.948	6.261	205.687
Total do passivo e do patrimônio líquido	5.170.935	6.261	5.164.674

Notre Dame Intermédica Participações S.A.

Notas explicativas às informações financeiras intermediárias individuais e consolidadas
30 de setembro de 2018 e de 2017
(Em milhares de reais, exceto quando apresentado de outra forma)

Demonstração do resultado em 30 de setembro de 2018

	Saldo em 30 de setembro de 2018 sem efeito do IFRS15	Efeito CPC47/IFRS15	Consolidado Saldo em 30 de setembro de 2018 com efeito do IFRS15
Receita operacional líquida	4.519.393	9.487	4.509.906
Resultado bruto	1.190.666	9.487	1.181.179
Resultado antes das receitas e despesas financeiras	433.137	9.487	423.650
Resultado antes do imposto de renda e contribuição social	377.964	9.487	368.477
Imposto de renda e contribuição social - diferido	(166.016)	(3.226)	(162.790)
Lucro líquido do período	211.948	6.261	205.687

Normas, alterações e interpretações de normas existentes que ainda não estão em vigor em 30 de setembro de 2018 e não foram adotadas antecipadamente pela Companhia

As normas e interpretações emitidas, mas ainda não adotadas estão abaixo apresentadas:

IFRS 16 - Operações de arrendamento mercantil

Introduz um modelo único de contabilização de arrendamentos no balanço patrimonial para arrendatários. Um arrendatário reconhece um ativo de direito de uso que representa o seu direito de utilizar o ativo arrendado e um passivo de arrendamento que representa a sua obrigação de efetuar pagamentos do arrendamento. Isenções opcionais estão disponíveis para arrendamentos de curto prazo e itens de baixo valor. A contabilidade do arrendador permanece semelhante à norma atual, isto é, os arrendadores continuam a classificar os arrendamentos em financeiros ou operacionais. A IFRS 16 substitui as normas de arrendamento existentes, incluindo o CPC 06 (IAS 17) - Operações de Arrendamento Mercantil e o ICPC 03 (IFRIC 4, SIC 15 e SIC 27) - Aspectos Complementares das Operações de Arrendamento Mercantil, com início a partir de 1º de janeiro de 2019. A Companhia iniciou uma avaliação inicial do potencial impacto em suas demonstrações financeiras.

IFRS 17 – Contratos de Seguros

O International Accounting Standards Board (IASB) emitiu em 18 de maio de 2017 o IFRS 17, que substituirá o IFRS 4 a partir de 1º de janeiro de 2021. O IFRS 17 é uma norma voltada para contratos de seguros e objetiva a melhora da comparabilidade das informações

Notre Dame Intermédica Participações S.A.

Notas explicativas às informações financeiras intermediárias individuais e consolidadas
30 de setembro de 2018 e de 2017

(Em milhares de reais, exceto quando apresentado de outra forma)

prestadas pelas empresas, uma vez que atualmente existem abordagens diferentes em relação à contabilização e divulgação dos contratos de seguros pelas empresas.

Esta norma tem implicações em outras indústrias além da de seguradoras. O Comitê de Pronunciamentos Contábeis (CPC) emitirá norma equivalente no Brasil.

A Companhia não pretende adotar a norma antecipadamente e aguardará a emissão de norma equivalente no Brasil para analisar os efeitos sobre as demonstrações financeiras da Companhia.

4. Gerenciamento de riscos

A Companhia detém o controle em empresas que operam exclusivamente com planos de saúde, rede próprias (hospitais e pronto atendimento) e odontológicos, destinados a uma ampla variedade de clientes corporativos, associações e individuais. Os principais riscos decorrentes dos negócios são os riscos de crédito, de taxa de juros e de liquidez. A Administração desses riscos envolve diferentes departamentos e contempla uma série de políticas e estratégias de alocação de recursos consideradas adequadas e suficientes pela Administração.

a. Risco de crédito

O risco de crédito é o risco de a contraparte de um negócio não cumprir uma obrigação prevista em um instrumento financeiro ou contrato com cliente, o que levaria a prejuízo financeiro. A Companhia e suas controladas estão expostas aos riscos de crédito em suas atividades operacionais (principalmente com relação a contas a receber de clientes) e de financiamento, incluindo depósitos em bancos e instituições financeiras e outros instrumentos financeiros.

A política de crédito considera as peculiaridades das operações de planos de saúde e planos odontológicos e é orientada de forma a manter a flexibilidade exigida pelas condições de mercado e pelas necessidades dos clientes. A Companhia e suas controladas monitoram permanentemente o nível de suas contraprestações a receber. A metodologia de apuração da provisão para perdas sobre créditos é utilizada em acordo com a Resolução Normativa nº 418/2016 da ANS e em acordo com as deliberações do CPC 01 – Redução ao valor recuperável e CPC 48 – Instrumentos Financeiros.

A Companhia e suas controladas procuram priorizar as aplicações diretamente em títulos públicos ou aplicações de baixo risco em bancos de primeira linha, obedecendo a critérios de avaliação interna e limites estabelecidos com base em informações qualitativas e quantitativas.

A política de aplicação exige a necessidade de alocação dos recursos em conformidade com a Resolução Normativa 419/16 da ANS para a garantia das provisões técnicas.

Notre Dame Intermédica Participações S.A.

Notas explicativas às informações financeiras intermediárias individuais e consolidadas
30 de setembro de 2018 e de 2017
(Em milhares de reais, exceto quando apresentado de outra forma)

b. Risco de liquidez

A gestão do risco de liquidez tem como principal objetivo monitorar os prazos de liquidação dos direitos e das obrigações da Companhia e de suas controladas, assim como a liquidez dos seus instrumentos financeiros. A Companhia e suas controladas procuram mitigar esse risco pelo equacionamento do fluxo de compromissos e pela manutenção de reservas financeiras líquidas disponíveis em tempo e volume necessários a suprir eventuais descasamentos.

Para isso, a Companhia elabora análises de fluxo de caixa projetado e revisa, periodicamente, as obrigações assumidas e os instrumentos financeiros utilizados, sobretudo os relacionados à garantia das provisões técnicas.

b.1 Gerenciamento do risco de liquidez

Liquidez	Disponível e aplicações financeiras	Consolidado			
		30 de Setembro de 2018		31 de Dezembro de 2017	
		Valor	% Carteira	Valor	% Carteira
Imediata	Disponível	34.479	3%	27.822	2%
	Certificado de depósitos bancários - CBD - pós, Debêntures Compromissadas, Fundos de renda fixa abertos e outros	984.577	78%	1.090.431	84%
Imediata	Letras financeiras do tesouro - LFT	-	-	67.444	5%
De 31 a 120 dias	Letras financeiras do tesouro - LFT	18.488	2%	-	-
De 121 a 240 dias	Letras financeiras do tesouro - LFT	-	-	64.019	5%
De 241 a 360 dias	Letras financeiras do tesouro - LFT	41.897	3%	57.610	4%
Acima de 361 dias	Letras financeiras do tesouro - LFT	178.030	14%	-	-
Acima de 361 dias	Letras financeiras - LF	<u>1.257.471</u>	<u>100%</u>	<u>1.307.326</u>	<u>100%</u>

Em conformidade com a Resolução Normativa da ANS, a controlada Notre Dame Intermédica Saúde mantém aplicações financeiras vinculadas e lastreadas para a cobertura das Reservas técnicas no montante de R\$ 552.227 em 30 de setembro de 2018 (R\$ 526.848 em 31 de dezembro de 2017).

b.2 Gerenciamento de ativos e passivos (ALM)

A Gestão de Ativos e Passivos é efetuada utilizando a metodologia ALM (*Assets and Liabilities Management*). Essa metodologia consiste em um processo contínuo de formulação, implementação, monitoramento e revisão das estratégias de gestão de ativos e passivos com o objetivo de atingir determinado retorno com certo nível de risco.

c. Risco cambial

A exposição da Companhia e suas controladas ao risco de variação nas taxas de câmbio afeta principalmente as aplicações financeiras em fundo cambial. A variação no câmbio pode afetar ainda o resultado financeiro da Companhia e de suas controladas em função da variação da moeda estrangeira na qual a aplicação se refere. A controlada Notre Dame

Notre Dame Intermédica Participações S.A.

Notas explicativas às informações financeiras intermediárias individuais e consolidadas
30 de setembro de 2018 e de 2017
(Em milhares de reais, exceto quando apresentado de outra forma)

Intermédica Saúde tem exposição ao risco de variação cambial em aplicações financeiras, porém essa exposição não gera impacto relevante no resultado da controladora e no consolidado da Companhia uma vez que o montante registrado na rubrica de fundos cambiais é de R\$ 1.403 em 30 de setembro de 2018 (R\$ 1.151 em 31 de dezembro de 2017).

d. Risco de Seguro

O modelo de negócio da Companhia é baseado na cobrança de mensalidades ou anuidades aos clientes e está exposto a risco de seguro decorrente da flutuação dos custos de plano de saúde e odontológico, sendo que no segmento odontológico o risco é limitado à frequência de utilização e pelo baixo custo dos tratamentos realizados.

No desenvolvimento e na estruturação de plano de assistência à saúde e odontológica são levados em consideração o custo do atendimento, o modelo de atendimento que o beneficiário receberá o modelo de adesão aos planos de assistência à saúde e odontológica, o modelo de utilização da rede própria ou contratada e os honorários pagos aos profissionais da rede credenciada.

Adicionalmente, a Companhia também analisa o risco de flutuação dos custos de assistência à saúde e odontológica e o impacto direto nos contratos com os clientes.

No gerenciamento desses riscos a Companhia monitora a sinistralidade em decorrência da utilização e eventuais deficiências são negociadas diretamente com seus clientes para que o contrato possa ser equilibrado em relação à sua rentabilidade.

e. Risco de taxa de juros dos instrumentos financeiros

O risco de taxa de juros advém da possibilidade de alterações nas taxas de juros que possam trazer impactos ao valor presente do portfólio das aplicações financeiras, empréstimos e financiamentos e captação de debêntures.

A Companhia e suas controladas adotam a política de aplicação, em títulos exclusivamente pós-fixados. O portfólio financeiro da Companhia e suas controladas esta, em sua quase totalidade, exposto à flutuação das taxas de juros no mercado doméstico – Certificado de Depósito Bancário (CDB), sendo o restante indexado à taxa SELIC. Pelo fato de não apresentar em sua operação contratos indexados a outras moedas/taxas, a mesma não realiza operações com instrumentos financeiros derivativos. A composição das aplicações está demonstrada na nota explicativa nº 6.

As suas controladas BCBF Participações S.A. e Notre Dame Intermédica Saúde S.A. possuem captação em empréstimos e financiamentos e debêntures, ficando expostas à variação da taxa CDI + *spread*. A composição dos empréstimos e financiamentos e das debêntures está sendo apresentada nas notas explicativas nº 17 e 18, respectivamente.

Notre Dame Intermédica Participações S.A.

Notas explicativas às informações financeiras intermediárias individuais e consolidadas
30 de setembro de 2018 e de 2017
(Em milhares de reais, exceto quando apresentado de outra forma)

Análise de sensibilidade de variações das taxas de juros

Para efeito de análise de sensibilidade a Companhia e suas controladas adotaram taxas vigentes em datas próximas à da apresentação das referidas informações financeiras, utilizando para Selic e CDI a mesma taxa em decorrência da proximidade das mesmas, na projeção do cenário provável, para os cenários I e II estas taxas foram acrescidas e diminuídas em 25% e 50%, respectivamente.

Dessa forma, mantidas as demais variáveis constantes, o quadro a seguir demonstra simulação do efeito da variação das taxas de juros no patrimônio líquido e no resultado futuro de 12 meses (consolidado) considerando os saldos em 30 de setembro de 2018:

		Consolidado										
		30 de Setembro de 2018										
				Cenário I				Cenário II				
		% - a.a.	R\$	Provável	Taxa	-25%	Taxa	+25%	Taxa	-50%	Taxa	+50%
Aplicações financeiras												
CDBs	CDI	6,39%	534.892	34.180	4,8%	25.635	8,0%	42.724	3,2%	17.090	9,6%	51.269
LFTs	Selic	6,50%	60.386	3.925	4,9%	2.944	8,1%	4.906	3,3%	1.963	9,8%	5.888
Fundo de renda fixa abertos	Selic	6,50%	437.610	28.445	4,9%	21.334	8,1%	35.556	3,3%	14.222	9,8%	42.667
Operações compromissadas	Selic	6,50%	10.653	692	4,9%	519	8,1%	866	3,3%	346	9,8%	1.039
LFs	Selic	6,50%	178.030	11.572	4,9%	8.679	8,1%	14.465	3,3%	5.786	9,8%	17.358
Outros	Selic	6,50%	18	1	4,9%	1	8,1%	1	3,3%	1	9,8%	2
			1.221.589	78.815		59.112		98.518		39.408		118.223
Empréstimos e financiamentos												
Empréstimos e financiamentos	85%CDI+1,955%a.a.	7,49%	(332.000)	(24.876)	6,1%	(20.279)	8,9%	(29.472)	4,7%	(15.683)	10,3%	(34.068)
Outros	CDI	6,39%	(701)	(45)	4,8%	(34)	8,0%	(56)	3,2%	(22)	9,6%	(67)
			(332.701)	(24.921)		(20.313)		(29.528)		(15.705)		(34.135)
Debêntures												
Debêntures - BCBF (2ª)	CDI + 2,25%a.a.	8,78%	(301.320)	(26.467)	7,7%	(23.124)	11,0%	(33.016)	6,0%	(18.178)	12,6%	(37.962)
Debêntures - Notre Dame (2ª)	108,5% a.a. do CDI	6,93%	(356.274)	(24.701)	5,2%	(18.526)	8,7%	(30.876)	3,5%	(12.351)	10,4%	(37.052)
			(657.594)	(51.168)		(41.650)		(63.892)		(30.529)		(75.014)
				2.726		(2.851)		5.098		(6.826)		9.074

5. Caixa e equivalentes de caixa

As aplicações financeiras de liquidez imediata possuem conversibilidade imediata em um montante conhecido de caixa, não estando sujeitas a um significativo risco de mudança de valor, e a Companhia possui direito de resgate imediato. O rendimento dessas aplicações foi de aproximadamente 10 % a.a. do Certificado de Depósito Interbancário - CDI.

	Controladora		Consolidado	
	30 de Setembro de 2018	31 de Dezembro de 2017	30 de Setembro de 2018	31 de Dezembro de 2017
Caixa e bancos	43	25	23.723	7.636
Aplicações de liquidez imediata	-	-	10.756	20.186
	43	25	34.479	27.822

Notre Dame Intermédica Participações S.A.

Notas explicativas às informações financeiras intermediárias individuais e consolidadas
30 de setembro de 2018 e de 2017
(Em milhares de reais, exceto quando apresentado de outra forma)

6. Aplicações financeiras

Em 30 de setembro de 2018 e 31 de dezembro de 2017, os instrumentos financeiros representados por aplicações financeiras estavam assim apresentados:

Valor justo por meio do resultado	Níveis	Consolidado							
		30 de setembro de 2018				31 de dezembro de 2017			
		Vencimentos				Valor Contábil	Valor Justo	Valor Contábil	Valor Justo
Até 1 ano	De 1 a 5 anos	Acima de 5 anos	Sem Vencimento						
Letras Financeiras do Tesouro – LFT (i)	1	18.488	41.897	-	-	60.385	60.385	189.073	189.073
Certificado Depósitos Bancários – CDB (ii)	2	445.010	89.882	-	-	534.892	534.892	443.850	443.850
Operações compromissadas (iii)	2	10.653	-	-	-	10.653	10.653	299.692	299.692
Fundo de renda fixa abertos (iv)	2	396.445	1.974	38.465	727	437.611	437.611	341.769	341.769
Fundo Cambial (iv)	2	1.330	73	-	-	1.403	1.403	1.151	1.151
Letras Financeiras - LF (v)	2	-	178.030	-	-	178.030	178.030	-	-
Outros títulos de renda fixa	2	6	-	-	12	18	18	3.969	3.969
Total		871.932	311.856	38.465	739	1.222.992	1.222.992	1.279.504	1.279.504

- i. Os títulos públicos federais foram contabilizados pelo custo de aquisição, acrescido dos rendimentos auferidos e ajustados ao valor justo com base nas tabelas de referência do mercado secundário da Associação Brasileira das Entidades dos Mercados Financeiro e de Capitais – ANBIMA.
- ii. A Companhia e suas controladas adotam as políticas de aplicações em títulos majoritariamente pós-fixados de emissão de instituições financeiras em Certificados de Depósito Bancário – CDBs emitidos sempre por bancos de primeira linha, com liquidez imediata.
- iii. Operações compromissadas lastreadas em debêntures com os seguintes emissores: Banco Bradesco, Banco Itaú e Banco Santander.
- iv. Os fundos são administrados pelo Itaú Asset Management e pelo Bradesco Asset Management.
- v. As operações com Letras Financeira foram contabilizados pelo custo de aquisição, acrescido dos rendimentos auferidos e ajustados ao valor justo em títulos pós-fixados atrelados ao CDI – Certificado de Depósito Interbancário, com liquidez de 2 anos;

As aplicações têm remuneração diária vinculada às taxas do CDI e SELIC, com vencimentos variáveis até março de 2021.

As aplicações classificadas na categoria “Ativos financeiros ao valor justo por meio do resultado” são contabilizadas no ativo circulante independentemente de seu vencimento (com exceção da aplicação vinculada à obrigação contratual, que é registrada no ativo não circulante).

A classificação de rating por instituições financeiras para o CDBs é como segue:

Notre Dame Intermédica Participações S.A.

Notas explicativas às informações financeiras intermediárias individuais e consolidadas
30 de setembro de 2018 e de 2017
(Em milhares de reais, exceto quando apresentado de outra forma)

Emissores	30 de Setembro de 2018	Rendimento % em do CDI	Rating Nacional Longo Prazo	31 de Dezembro de 2017	Rendimento % em do CDI
Banco Santander (Brasil) S.A.	167.425	97,00%	A-	76.779	98,8%
Banco Bradesco S.A.	118.075	100,00%	BB-(bra)	22.587	98,5%
Banco Citibank	-	-	BB-(bra)	332.022	25,0%
Caixa Econômica Federal	12.393	98,25%	BB-(bra)	11.741	98,2%
Itaú Unibanco S.A.	30.733	97,20%	BB-(bra)	721	90,0%
Votorantin S.A.	206.266	99,10%	AA-(BRA)	-	-
	534.892			443.850	

Fonte: Rating Nacional - Longo Prazo - classificação conforme agência FitchRatings

a) Movimentação das aplicações financeiras

	Consolidado	
	30 Setembro de 2018	31 Dezembro de 2017
Saldo inicial do exercício	1.279.504	661.531
Saldo adquirido	16.424	16.551
Aplicações	4.198.763	2.833.690
Resgates	(4.326.114)	(2.284.925)
Receitas (despesas) com variação cambial	273	4.298
Resultado financeiro	54.163	49.012
Ajuste a valor de mercado	(21)	(653)
Saldo final do período / exercício	1.222.992	1.279.504

b) Desempenho da carteira de aplicações financeiras

A Administração mensura o desempenho sobre o valor justo de suas aplicações por meio da Taxa Interna de Retorno (TIR) no período, utilizando como parâmetro a variação do CDI.

Em 30 de setembro de 2018, o desempenho no período da carteira da Companhia e de suas controladas atingiu uma rentabilidade média de 100,00% do CDI (100,06% do CDI em 31 de dezembro 2017).

c) Determinação do valor justo

Os títulos de renda fixa públicos tiveram seus valores justos obtidos a partir das tabelas de referência divulgadas pela Associação Brasileira das Entidades dos Mercados Financeiros e de Capitais (ANBIMA). Os títulos de renda fixa privados tiveram suas cotações divulgadas pela Associação Brasileira das Entidades dos Mercados Financeiro e de Capitais (ANBIMA).

Notre Dame Intermédica Participações S.A.

Notas explicativas às informações financeiras intermediárias individuais e consolidadas
30 de setembro de 2018 e de 2017
(Em milhares de reais, exceto quando apresentado de outra forma)

Os critérios de precificação dos instrumentos financeiros são definidos pelo administrador e pelo custodiante, sendo utilizadas curvas e taxas divulgadas pela ANBIMA e B3 S.A. – Brasil, Bolsa, Balcão para cálculos constantes no manual de precificação da instituição, em conformidade com o código de autorregulação da Associação Brasileira das Entidades dos Mercados Financeiros e de Capitais (ANBIMA).

As aplicações financeiras vinculadas são custodiadas, registradas e negociadas na SELIC - Sistema Especial de Liquidação e Custódia e CETIP - Câmara de Custódia e Liquidação.

7. Contas a receber de clientes

O saldo do contas a receber de clientes se refere às operações com plano de saúde e de serviços relacionados à assistência à saúde, gerados pelas operações de suas controladas.

	Consolidado	
	30 de Setembro de 2018	31 de Dezembro de 2017
Contas a receber de clientes referente:		
Planos de assistência à saúde	154.200	141.962
Assistência à saúde não relacionados com planos de assistência à saúde	157.967	124.449
	312.167	266.411

Notre Dame Intermédica Participações S.A.

Notas explicativas às informações financeiras intermediárias individuais e consolidadas
30 de setembro de 2018 e de 2017
(Em milhares de reais, exceto quando apresentado de outra forma)

Em 30 de setembro de 2018 e de 31 de dezembro de 2017, a composição das contas a receber de clientes era:

	Consolidado	
	30 de Setembro de 2018	31 de Dezembro de 2017
Créditos de operações com planos de assistência à saúde	182.444	160.571
(-) Perda de recuperabilidade sobre créditos	(28.244)	(18.609)
	154.200	141.962
	Consolidado	
	30 de Setembro de 2018	31 de Dezembro de 2017
Créditos de operações de assistência à saúde não relacionados com planos de saúde da Operadora	182.982	144.073
(-) Perda de glosa esperada	(18.161)	-
(-) Perda de recuperabilidade sobre créditos	(6.854)	(19.624)
	157.967	124.449
Contas a receber de clientes	312.167	266.411

A abertura do saldo de contas a receber de clientes pelos seus vencimentos está assim demonstrada:

	Consolidado		
	30 de Setembro de 2018		
	Saldo	Perda de recuperabilidade sobre créditos	Saldo líquido
A vencer:	99.431	(3.846)	95.585
De 1 a 30 dias	19.470	(21)	19.449
Acima de 30 dias			
Vencidos:			
De 1 a 30 dias	30.509	(869)	29.640
De 31 a 90 dias	18.755	(9.229)	9.526
Acima de 90 dias	14.279	(14.279)	-
Créditos de operações com planos de assistência à saúde	182.444	(28.244)	154.200
	Consolidado		
	31 dezembro de 2017		
	Saldo	Perda de recuperabilidade sobre créditos	Saldo líquido
A vencer:	818	-	818
De 1 a 30 dias	91.472	(92)	91.380
Acima de 30 dias			
Vencidos:			
De 1 a 30 dias	39.269	(377)	38.892
De 31 a 90 dias	13.326	(2.454)	10.872
Acima de 90 dias	15.686	(15.686)	-
Créditos de operações com planos de assistência à saúde	160.571	(18.609)	141.962

Notre Dame Intermédica Participações S.A.

Notas explicativas às informações financeiras intermediárias individuais e consolidadas
30 de setembro de 2018 e de 2017
(Em milhares de reais, exceto quando apresentado de outra forma)

	Consolidado			
	30 de Setembro de 2018			
	Saldo	Perda de recuperabilidade sobre créditos	Perda de glosa esperada	Saldo líquido
A vencer:				
De 1 a 30 dias	45.362	(5)	(1.238)	44.119
Acima de 30 dias	32.142	(2)	(877)	31.263
Vencidos:				
De 1 a 30 dias	59.519	(2.166)	(1.625)	55.728
De 31 a 90 dias	28.719	(780)	(9.010)	18.929
Acima de 90 dias	17.240	(3.901)	(5.411)	7.928
Créditos de operações de assistência à saúde não relacionados com planos de saúde da Operadora	182.982	(6.854)	(18.161)	157.967

	Consolidado		
	31 dezembro de 2017		
	Saldo	Perda de recuperabilidade sobre créditos	Saldo líquido
A vencer:			
De 1 a 30 dias	13.758	(637)	13.121
Acima de 30 dias	51.854	(74)	51.780
Vencidos:			
De 1 a 30 dias	33.676	(1.734)	31.942
De 31 a 90 dias	27.287	(2.111)	25.176
Acima de 90 dias	17.498	(15.068)	2.430
Créditos de operações de assistência à saúde não relacionados com planos de saúde da Operadora	144.073	(19.624)	124.449

Movimentação do contas a receber de clientes:

	Consolidado	
	30 de Setembro de 2018	31 dezembro de 2017
Saldo no início do exercício	141.962	109.842
Saldo adquirido	1.543	-
Contraprestações líquidas	4.196.496	4.967.477
Recebimentos	(4.147.356)	(4.896.443)
Perda de recuperabilidade sobre créditos	(9.635)	(326)
Perda efetiva com créditos	(28.810)	(38.588)
Saldo no final do período/exercício	154.200	141.962

Notre Dame Intermédica Participações S.A.

Notas explicativas às informações financeiras intermediárias individuais e consolidadas
30 de setembro de 2018 e de 2017
(Em milhares de reais, exceto quando apresentado de outra forma)

Movimentação das contas a receber de operações de assistência à saúde não relacionados com planos de saúde da Operadora:

	30 de Setembro de	Consolidado
	2018	31 dezembro de
		2017
Saldo no início do exercício	124.449	61.115
Saldo adquirido	7.129	28.753
Receitas de assistência à saúde não relacionadas com planos de saúde da Operadora	450.038	519.365
Co-participação	91.298	99.558
Recebimentos	(508.430)	(572.509)
Perda de glosa esperada	(18.161)	-
Reversão (Constituição) de perda de recuperabilidade sobre créditos	12.770	(3.606)
Perda efetiva com créditos	(1.126)	(8.227)
Saldo no final do período/exercício	157.967	124.449

Movimentação da perda de recuperabilidade sobre créditos:

	Não relacionado		Consolidado
	Planos de saúde	com plano de saúde	Total
Saldo em 31 de dezembro de 2017	(18.609)	(19.624)	(38.233)
Constituições	(189.379)	(35.352)	(224.731)
Reversões	179.744	48.122	227.866
Saldo em 30 de setembro de 2018	(28.244)	(6.854)	(35.098)

Movimentação de perda de glosa esperada:

	30 de setembro
	de 2018
Saldo em 31 de dezembro de 2017	-
Adoção inicial IFRS15	(8.674)
Perda de glosa esperada	(11.488)
Reversões por glosa efetiva	2.001
Saldo em 30 de setembro de 2018	(18.161)

Notre Dame Intermédica Participações S.A.

Notas explicativas às informações financeiras intermediárias individuais e consolidadas
30 de setembro de 2018 e de 2017
(Em milhares de reais, exceto quando apresentado de outra forma)

8. Despesas de comercialização diferidas

As despesas de comercialização são diferidas e amortizadas de acordo com o prazo de vigência dos contratos ou com a expectativa conforme Nota Técnica Atuarial (NTA) e são refletidas no saldo da conta “Despesas de comercialização diferidas” no ativo circulante e não circulante. Em 30 de setembro de 2018 e de 31 de dezembro de 2017 as despesas de comercialização diferidas estão compostas da seguinte forma:

	Consolidado	
	30 de Setembro de 2018	31 de dezembro de 2017
Saldo no início do período	222.845	97.654
Constituições	124.774	203.316
(-) Amortização	(101.750)	(78.125)
Saldo no final do período/exercício	245.869	222.845
Ativo circulante	135.764	105.960
Ativo não circulante	110.105	116.885

9. Créditos tributários e previdenciários

Os créditos tributários e previdenciários estão compostos da seguinte forma:

	Consolidado	
	30 de Setembro de 2018	31 de dezembro de 2017
Imposto de renda (a)	45.848	11.884
Contribuição social sobre o lucro (a)	12.492	13.504
Imposto de renda retido na fonte	15.527	6.403
Crédito de previdência social	116	4.083
Créditos de PIS e COFINS	2.986	2.904
Crédito de ISS	575	528
Créditos tributários e previdenciários	77.544	39.306

(a) A Companhia adota como estratégia o recolhimento mensal antecipado do valor devido do Imposto de Renda e da Contribuição Social sobre o Lucro, quando realizará o encontro de contas do imposto devido na apuração anual.

Notre Dame Intermédica Participações S.A.

Notas explicativas às informações financeiras intermediárias individuais e consolidadas
30 de setembro de 2018 e de 2017
(Em milhares de reais, exceto quando apresentado de outra forma)

10. Outros ativos

	Consolidado	
	30 de setembro de 2018	31 de dezembro de 2017
Depósito judicial ISS – SP (a)	165.353	124.407
Adiantamento a funcionários	6.799	12.926
Adiantamento de comissões	3.221	3.081
Adiantamento a fornecedores	24.483	23.396
Manutenção de softwares a amortizar	5.529	5.085
Contas a receber c/partes relacionadas (nota 31)	1.920	-
Outros títulos a receber	11.568	6.372
Circulante	218.873	175.267
Contas a receber de planos de saúde (b)	7.546	10.301
Depósitos caução	2.511	2.511
Crédito a receber - indenizações (c)	50.911	26.678
Crédito a receber	41.031	13.040
Bloqueio judiciais	2.286	9.431
Contas a receber c/partes relacionadas (nota 31)	17.361	12.314
Outros	511	149
Não circulante	122.157	74.424
	341.030	249.691

- (a) Refere-se a depósitos judiciais relativos ao Imposto sobre Serviços (ISS). O valor depositado é relacionado à provisão demonstrada na nota explicativa nº 16. Em virtude de o depósito ser realizado na data de vencimento do tributo, ou seja, no mês subsequente ao da provisão há um descasamento entre o depósito judicial e a provisão.
- (b) Refere-se a valores a receber de beneficiários dos nossos planos de saúde que estão discutindo judicialmente cláusulas contratuais e efetuaram depósitos judiciais.
- (c) Conforme instrumento particular de compra e venda de ações e outras avenças ficou definido que todas as contingências referentes aos períodos anteriores à assinatura do contrato seriam de responsabilidade dos antigos acionistas e, portanto, estes valores seriam reembolsados ou descontados da parcela retida a pagar.

Notre Dame Intermédica Participações S.A.

Notas explicativas às informações financeiras intermediárias individuais e consolidadas
30 de setembro de 2018 e de 2017
(Em milhares de reais, exceto quando apresentado de outra forma)

11. Impostos de renda e contribuição social

	Consolidado	
	30 de setembro de 2018	31 de dezembro de 2017
<u>Créditos tributários ativos sobre diferenças temporárias originárias de:</u>		
Depreciações e amortizações	21.880	21.880
Provisões para ações judiciais (Contingências cíveis, fiscais e trabalhistas)	65.574	52.544
Provisão para perdas sobre crédito (PCLD)	20.499	14.269
Provisão de eventos do SUS	41.590	34.264
Crédito fiscal sobre diferença de base do ágio apurado na aquisição	65.685	121.573
Provisão infrações ANS	3.675	3.054
Outras adições	15.620	27.281
Ativo fiscal diferido	234.523	274.865
<u>Débitos tributários passivos sobre diferenças temporárias originárias de:</u>		
Amortização do intangível para fins fiscais - BCBH	(131.761)	(148.271)
Correção monetária de depósito judiciais	(24.559)	(21.927)
Amortização do intangível para fins fiscais	(4.772)	(4.831)
Passivo fiscal diferido sobre ágio apurado na incorporação	(30.417)	(19.292)
Outros	(9.110)	(5.290)
Provisão para tributos diferidos	(200.619)	(199.611)
Total do imposto diferido líquido (ativo e passivo)	33.904	75.254

O imposto de renda diferido ativo prevê a seguinte realização:

	Consolidado									
Ano	2018	2019	2020	2021	2022	2023	2024	2025	2026	Total
Curto prazo	12.558	33.664	-	-	-	-	-	-	-	46.222
Longo prazo	-	11.221	34.018	37.710	37.710	32.547	17.058	11.889	6.148	188.301
										234.523

Em 30 de setembro de 2018, as controladas da Companhia haviam realizado, para fins fiscais, amortização de ágio no montante de R\$ 929.610, gerando aproveitamento de créditos fiscais no valor R\$ 316.669 desde a constituição, equivalente a 51,66% do valor total do crédito fiscal, estando em conformidade com o estudo técnico e com o plano de negócios e projeções da Administração.

Notre Dame Intermédica Participações S.A.

Notas explicativas às informações financeiras intermediárias individuais e consolidadas
30 de setembro de 2018 e de 2017
(Em milhares de reais, exceto quando apresentado de outra forma)

A despesa com tributos incidentes sobre o lucro do período é demonstrada como segue:

	Controladora		Consolidado	
	30 de setembro		30 de setembro	
	2018	2017	2018	2017
Lucro antes dos impostos	205.687	120.444	368.477	240.002
À alíquota fiscal de 34%	(69.934)	(40.951)	(125.282)	(81.601)
Equivalência patrimonial	90.043	62.156	-	-
Remuneração variável dos administradores	-	-	(7.759)	(7.561)
Plano de pagamento baseado em ações	(6.819)	(3.487)	(6.819)	(3.487)
Ajuste a valor presente - parcela diferida do preço de aquisição	(9.341)	(16.234)	(9.341)	(16.234)
Prejuízo fiscal da controlada BCBF sem constituição de imposto diferido	(3.949)	(1.466)	(12.847)	(7.217)
Outras exclusões (adições) permanentes	-	(18)	(742)	(3.458)
Despesa de imposto de renda e contribuição social apresentada na demonstração do resultado	-	-	(162.790)	(119.558)
À alíquota efetiva	-	-	44%	50%
Imposto de renda e contribuição social diferidos				
O imposto de renda e contribuição social diferidos referem-se a:				
Imposto de renda diferido sobre a diferença de base do ágio (contábil x fiscal)	-	-	(67.013)	(65.586)
Depreciação e amortização	-	-	16.510	16.636
Provisão para ações judiciais	-	-	(7.605)	2.000
Provisão para perda	-	-	9.059	4.244
Provisão de eventos / sinistros a liquidar para SUS	-	-	4.291	3.138
Correção monetária de depósitos judiciais	-	-	(2.633)	5.686
Outros	-	-	(1.979)	(9.141)
Despesa de imposto de renda e contribuição social diferidos	-	-	(49.370)	(43.023)

12. Depósitos judiciais e fiscais

	Consolidado					30 de setembro de 2018
	31 de dezembro de 2017	Saldo incorporado	Adição/baixas depósitos	Atualizações	Reclassificação	
Fiscais	82.390	-	(4.406)	990	13.645	92.619
Trabalhista	19.565	184	6.161	1.254	(209)	26.955
Cíveis	37.508	736	7.791	1.766	25	47.826
Depósitos judiciais – SUS	74.693	1.489	11.305	2.661	-	90.148
Outros depósitos	13.461	-	-	-	(13.461)	-
	227.617	2.409	20.851	6.671	-	257.548

	Consolidado						31 de dezembro de 2017
	31 de dezembro de 2016	Saldo adquirido	Adição/baixas depósitos	Provisão perda	Atualizações	Reclassificações	
Fiscais	80.424	246	(258)	-	949	1.029	82.390
Trabalhista	24.303	503	3.467	(9.959)	1.279	(28)	19.565
Cíveis	21.507	192	12.923	(1.674)	4.532	28	37.508
Depósitos judiciais – SUS	71.214	-	(279)	(1.462)	5.220	-	74.693
Outros depósitos	11.977	-	220	-	2.293	(1.029)	13.461
	209.425	941	16.073	(13.095)	14.273	-	227.617

Notre Dame Intermédica Participações S.A.

Notas explicativas às informações financeiras intermediárias individuais e consolidadas
30 de setembro de 2018 e de 2017
(Em milhares de reais, exceto quando apresentado de outra forma)

Destacamos a seguir a origem para as Controladas da Companhia efetuarem os depósitos judiciais:

Fiscais – vide nota explicativa 21;

Trabalhistas – vide nota explicativa 21;

Cíveis – vide nota explicativa 21; e

Depósitos judiciais – SUS – as Controladas questionam judicialmente os valores cobrados pela Agência Nacional de Saúde Suplementar – ANS a título de “Ressarcimento ao SUS”, que trata o artigo 32 da Lei nº 9.656/98. As Controladas não atribuíram prognóstico de risco por se tratar de garantia da efetivação da tutela jurisdicional.

13. Investimentos - Controladora

- a) Movimentação do investimento na Controlada Direta BCBF Participações S.A. ocorreu da seguinte forma:

Saldo em 31 de dezembro de 2017	1.674.881
Adoção do IFRS15 em 1 de Janeiro de 2018	(5.725)
Dividendos	(2.550)
Equivência patrimonial do período (i)	264.832
Aumento de capital	350.000
Saldo em 30 de setembro de 2018	2.281.438

- i. O resultado de equivalência patrimonial da Controlada BCBF é de R\$ 296.883 no período, a diferença da equivalência patrimonial do período de R\$ 32.051, referindo-se à amortização da mais valia dos ativos tangíveis e intangíveis (combinação de negócio).
- b) Principais informações contábeis sobre a controlada direta BCBF Participações S.A.:

	30 de setembro de	
	2018	2017
Ativo	2.010.937	1.329.291
Passivo	302.157	341.649
Patrimônio líquido	1.708.780	987.642
Lucro líquido do período	296.883	223.597
% Participação societária	100%	100%

Notre Dame Intermédica Participações S.A.

Notas explicativas às informações financeiras intermediárias individuais e consolidadas
30 de setembro de 2018 e de 2017

(Em milhares de reais, exceto quando apresentado de outra forma)

14. Imobilizado

Consolidado									
	Vida útil	Taxa anual de depreciação - %a.a.	31 de Dezembro de 2017	Saldo adquirido	Aquisições	Baixas	Transferência	Depreciações	30 de setembro de 2018
Terrenos e imóveis	25 a 50 anos	2%	450.445	41.800	17.932	(2.497)	4.516	(6.225)	505.971
Veículos	1 a 10 anos	17%	321	-	-	(182)	166	(63)	242
Instalações	5 a 10 anos	14%	4.617	-	562	(1.137)	1.500	(438)	5.104
Máquinas e equipamentos	1 a 25 anos	14%	69.592	3.676	27.974	560	9.489	(8.888)	102.403
Móveis e utensílios	1 a 15 anos	10%	30.358	1.115	6.364	(1.330)	(6.805)	(1.769)	27.933
Equipamentos de computação	1 a 15 anos	25%	21.523	208	3.489	(93)	660	(5.318)	20.469
Imobilizações em curso	-	-	33.002	-	71.931	(511)	(8.673)	(11)	95.738
Benfeitorias em imóveis de terceiros	-	-	61.710	-	37.386	(568)	(6.181)	(10.494)	81.853
			671.568	46.799	165.638	(5.758)	(5.328)	(33.206)	839.713

Consolidado									
	Vida útil	Taxa anual de depreciação - %a.a.	31 de dezembro de 2016	Saldo adquirido	Aquisições	Baixas	Transferência	Depreciações	31 de Dezembro de 2017
Terrenos e imóveis	25 a 50 anos	2%	197.055	107.880	10.798	-	140.589	(5.877)	450.445
Veículos	1 a 10 anos	2%	955	10	-	(182)	(326)	(136)	321
Instalações	5 a 10 anos	14%	2.039	1.148	65	(55)	1.780	(360)	4.617
Máquinas e equipamentos	1 a 25 anos	14%	25.671	7.053	14.246	(1.540)	35.548	(11.386)	69.592
Móveis e utensílios	1 a 15 anos	10%	40.400	2.444	10.178	(782)	(18.835)	(3.047)	30.358
Equipamentos de computação	5 a 15 anos	25%	4.965	221	17.158	(99)	3.419	(4.141)	21.523
Imobilizações em curso	-	-	132.306	83	39.999	-	(139.386)	-	33.002
Benfeitorias em imóveis de terceiros	-	-	54.418	34	35.321	(14)	(12.604)	(15.445)	61.710
			457.809	118.873	127.765	(2.672)	10.185	(40.392)	671.568

Os ativos imobilizados estão sujeitos a análises periódicas, no mínimo anuais, sobre a deterioração de ativos (“*impairment*”). Desde 31 de dezembro de 2017 não houve novos indicadores de *impairment* sobre o imobilizado.

O montante de depreciação apurada no período é registrado no resultado nas rubricas “Custo dos serviços prestados” e “Receitas (despesas) operacionais”, conforme notas explicativas 25 e 26.a, respectivamente.

A Administração não identificou eventos ou circunstâncias que requerem modificação nas estimativas de vida útil econômica para os itens apresentados no ativo imobilizado das demais empresas do grupo.

Notre Dame Intermédica Participações S.A.

Notas explicativas às informações financeiras intermediárias individuais e consolidadas
30 de setembro de 2018 e de 2017

(Em milhares de reais, exceto quando apresentado de outra forma)

15. Intangível

a. Movimentação do intangível

	Vida útil						Consolidado	
		31 de dezembro de 2017	Saldos adquiridos	Aquisições	Baixas	Transferência	Amortização	30 de setembro de 2018
Aquisição carteira plano saúde	Vida útil (a)	30.664	21.749	-	-	3.777	(8.182)	48.008
Sistema de computadores	20% a.a.	9.761	872	2.751	(76)	6.395	(4.149)	15.554
Âgio de combinação de negócios	Indefinida (b)	1.072.613	65.223	-	-	-	-	1.137.836
Ativos intangíveis	(c)	406.867	-	3.572	(1.044)	(5.020)	(50.629)	353.746
Outros ativos intangíveis	Indefinida (d)	13.496	-	-	-	176	(48)	13.624
		1.533.401	87.844	6.323	(1.120)	5.328	(63.008)	1.568.768

	Vida útil						Consolidado	
		31 de dezembro de 2016	Saldos adquiridos	Aquisições	Baixas	Transferência	Amortização	31 de dezembro de 2017
Aquisição carteira plano saúde	Vida útil (a)	38.038	-	-	-	(9.919)	2.545	30.664
Sistema de computadores	20% a.a.	7.117	262	8.484	(13)	(2.325)	(3.764)	9.761
Âgio adquirido de combinação de negócios	Indefinida (b)	754.163	318.782	-	-	(332)	-	1.072.613
Ativos intangíveis	(c)	462.891	-	14.562	-	386	(70.972)	406.867
Outros ativos intangíveis	Indefinida (d)	13.067	-	-	-	2.005	(1.576)	13.496
		1.275.276	319.044	23.046	(13)	(10.185)	(73.767)	1.533.401

Notre Dame Intermédica Participações S.A.

Notas explicativas às informações financeiras intermediárias individuais e consolidadas
30 de setembro de 2018 e de 2017

(Em milhares de reais, exceto quando apresentado de outra forma)

- (a) Aquisição de carteira de plano de saúde e odontológico sendo amortizada conforme quadro a seguir:

<u>Carteira</u>	<u>Vida útil</u>
Odontológica	3 a 5 anos
Saúde	6 a 11 anos

- (b) Refere-se aos ágios fundamentados em expectativa de rentabilidade futura (combinação de negócios) com vida útil indefinida e força de trabalho e sempre que necessário apurada a recuperabilidade da unidade geradora de caixa (“*impairment*”).

		<u>Composição do ágio</u>	
<u>Grupo/Empresa</u>	<u>Data</u>	<u>30 de setembro de 2018</u>	<u>31 de dezembro de 2017</u>
Grupo Notre Dame	21-mai-14	480.133	480.133
Grupo Santamália	16-nov-15	125.405	125.405
Hospital Family	23-dez-15	77.149	77.149
Unimed ABC	23-set-16	71.476	71.476
SAMCI/IBRAGE	01-mar-17	22.232	22.232
Hospital São Bernardo	23-fev-17	147.652	147.652
Grupo Nova Vida	03-jul-17	148.566	148.566
Grupo Cruzeiro do Sul	31-jan-18	65.223	-
		<u>1.137.836</u>	<u>1.072.613</u>

- (c) Refere-se à alocação dos ativos intangíveis identificáveis na aquisição de empresa (relacionamento com clientes, marcas e acordo de não concorrência) a serem amortizados conforme demonstrado a seguir:

<u>Ativos intangíveis</u>	<u>Vida útil</u>
Marcas	30 anos
Relacionamento com clientes	3 a 8 anos
Acordo de não concorrência	5 anos

O montante da amortização apurada no período é registrado no resultado nas rubricas “Custo dos serviços prestados” e “Receitas (despesas) operacionais” conforme notas explicativas 25 e 26.a, respectivamente.

Notre Dame Intermédica Participações S.A.

Notas explicativas às informações financeiras intermediárias individuais e consolidadas

30 de setembro de 2018 e de 2017

(Em milhares de reais, exceto quando apresentado de outra forma)

16. Tributos e encargos sociais a recolher

	Consolidado	
	30 de setembro de 2018	31 de dezembro de 2017
Imposto sobre serviços (ISS)	173.156	130.249
Contribuição previdenciária	6.144	5.583
FGTS	1.318	1.573
PIS e COFINS	11.295	7.685
Contribuições sindicais e assistenciais	118	97
Parcelamento de tributos e contribuições	2.509	8.569
Outros	282	906
Impostos devidos a recolher	194.822	154.662
Imposto de renda - funcionários	5.597	18.796
Imposto de renda - terceiros	3.956	3.736
Imposto sobre serviços	2.004	1.954
Contribuição previdenciária retida	1.276	1.044
Retenção PIS/COFINS/CSLL	6.516	6.423
Outros impostos retidos	479	125
Impostos retidos a recolher	19.828	32.078
Circulante	214.650	186.740
Parcelamento impostos, multas e taxas - federal	6.587	1.824
Parcelamento impostos, multas e taxas - municipal	-	18
Parcelamento impostos, multas e taxas - outros	258	333
Não circulante	6.845	2.175
	221.495	188.915

Notre Dame Intermédica Participações S.A.

Notas explicativas às informações financeiras intermediárias individuais e consolidadas
30 de setembro de 2018 e de 2017
(Em milhares de reais, exceto quando apresentado de outra forma)

17. Empréstimos e financiamentos

Em 30 de setembro de 2018 os principais contratos de empréstimos e financiamentos eram compostos como segue:

Linha de crédito	Instituição financeira	Indexador	Vencimento	Amortização	Consolidado	
					30 de Setembro de 2018	31 de dezembro de 2017
					Valor	Valor
Leasing	Santander	CDI	08/12/2015 a 08/12/2018	Mensal	142	460
Leasing	Bradesco	CDI	08/06/2015 a 08/06/2020	Mensal	126	600
Leasing	Bradesco	CDI	13/07/2015 a 13/07/2020	Mensal	162	-
Leasing	Bradesco	CDI	11/11/2016 a 11/10/2019	Mensal	133	-
Leasing	Itaú	CDI	22/05/2015 s 22/05/2018	Mensal	-	79
FINAME	Bradesco	Prefixado	23/06/2014 a 15/04/2020	Mensal	136	-
FINAME	Bradesco	Prefixado	26/04/2014 a 15/04/2019	Mensal	2	216
Empréstimo Citibank	Citibank	CDI	28/12/2017 a 28/12/2020	Semestral	332.000	332.000
Carta de Crédito	Bradesco	CDI	15/05/2015 a 15/04/2020	Mensal	-	199
Carta de Crédito	Santander	CDI	15/09/2014 a 15/09/2019	Mensal	-	2.372
Carta de Crédito	Itaú	CDI	20/02/2014 a 04/03/2018	Mensal	-	340
Brazilian Real Note	Santander	100% CDI + 2% a.a.	19/06/2017 a 18/06/2018	Semestral	-	150.367
NP Votorantim	Banco Votorantim	109% CDI	10/08/2017 a 06/02/2018	Semestral	-	154.816
Outros					-	146
					332.701	641.595
					133.367	307.844
					199.334	333.751

A Companhia entende que os empréstimos e financiamentos estão registrados próximos ao seu valor justo, classificado como nível 2.

Apresentamos a movimentação em 30 de setembro de 2018:

	Consolidado	
Saldo no início do exercício	641.595	2.282
Saldo adquirido	17.642	5.555
Captação	-	631.838
Pagamento principal	(321.812)	(11.460)
Juros pagos	(32.008)	-
Ajuste valor presente	225	62
Juros	27.059	13.318
Saldo no final do período/exercício	332.701	641.595

Notre Dame Intermédica Participações S.A.

Notas explicativas às informações financeiras intermediárias individuais e consolidadas
30 de setembro de 2018 e de 2017

(Em milhares de reais, exceto quando apresentado de outra forma)

18. Debêntures

O saldo no balanço patrimonial em 30 de setembro de 2018 era composto pelo montante de R\$ 128.111 (R\$ 119.564 em 31 de dezembro de 2017) no passivo circulante e R\$ 529.483 (R\$ 726.042 em 31 de dezembro de 2017) no passivo não circulante.

<u>Empresa</u>	<u>Modalidade</u>	<u>Quantidade</u>	<u>Emissão</u>	<u>Vencimento</u>	<u>Encargos médios</u>	<u>Captação</u>
BCBF Participações S.A.	2ª emissão	300	2018	2021	CDI + 2,25% a.a.	300.000
Notre Dame Intermédica Saúde S.A.	2ª emissão	350	2017	2019	108,5% a.a. do CDI	350.000

a) Segunda emissão pública da BCBF Participações S.A.

A BCBF Participações S.A. (Controlada direta da Companhia) captou em 23 de fevereiro de 2018, o montante de R\$ 300.000, por meio de emissão de 300 debêntures não conversíveis em ações, no valor nominal de R\$ 1.000, com esforços restritos de colocação, com o objetivo de reperfilamento do endividamento da Companhia.

O prazo total da emissão é de 3 anos contados da data de emissão, sendo que a remuneração será paga semestralmente, em que a primeira será em 23 agosto de 2018 e a última em 23 de fevereiro de 2021. A atualização corresponde a uma sobretaxa de CDI (variação acumulada das taxas médias do CDI) + *spread* 2,25% a.a., base 252 dias úteis, calculadas e divulgadas diariamente pela CETIP.

b) Segunda emissão pública da Notre Dame Intermédica Saúde S.A.

A Notre Dame Intermédica Saúde S.A. (Controlada da BCBF) captou, em 15 de dezembro de 2017, o montante de R\$ 350.000, por meio de emissão de 350 debêntures não conversíveis em ações, no valor unitário de R\$ 1.000, com esforços restritos de colocação, baseado na Instrução CVM nº 476/2009, com o objetivo de reperfilamento do endividamento da Companhia, aquisições de sociedades, compras de novos equipamentos e reforço de capital de giro.

O prazo total da emissão é de 2 anos contados da data de emissão, sendo a remuneração paga semestralmente, a primeira parcela foi paga em 15 de junho de 2018 e a última será em 15 de dezembro de 2019. A atualização corresponde a uma sobretaxa de 108,5% da variação acumulada das taxas médias do CDI, base 252 dias úteis, calculadas e divulgadas diariamente pela CETIP.

Notre Dame Intermédica Participações S.A.

Notas explicativas às informações financeiras intermediárias individuais e consolidadas
30 de setembro de 2018 e de 2017

(Em milhares de reais, exceto quando apresentado de outra forma)

A movimentação das debêntures pode ser assim demonstrada:

	BCBF	Intermédica	Consolidado
Saldo em 31/12/2017	330.097	515.509	845.606
Captação por emissão de debêntures	300.000	50.000	350.000
Custos de captação	(1.494)	(167)	(1.661)
Juros creditados	23.739	20.820	44.559
Apropriação do custos	2.881	5.291	8.172
Pagamento principal	(328.000)	(217.873)	(545.873)
Juros pagos	(25.904)	(17.305)	(43.209)
Saldo em 30/09/2018	301.319	356.275	657.594

A amortização do saldo das debêntures ocorrerá conforme cronograma abaixo:

Ano	Consolidado		
	Circulante	Não Circulante	30 de setembro de 2018
12 meses	128.111	-	128.111
13 a 24 meses	-	469.730	469.730
25 a 36 meses	-	59.753	59.753
	128.111	529.483	657.594

As debêntures possuem “*covenants*” financeiros, sendo que o principal está relacionado com a manutenção da relação entre dívida líquida pelo EBITDA – Lucro antes dos juros, impostos, depreciação e amortização, mensurados a cada três meses.

Em 30 de setembro de 2018, a BCBF e a Notre Dame Intermédica Saúde se encontravam adimplentes com os “*covenants*”.

A Companhia entende que as debêntures estão registradas próximas de seu valor justo e classificadas como nível 2.

Garantias

A Notre Dame Intermédica Saúde S.A. e sua controladora BCBF (solidária) possuem recursos aplicados suficientes para honrar com o cumprimento do contrato.

Conforme cláusula 7.11 do contrato de emissão de debêntures, o Agente Fiduciário se coloca como fiador para assegurar o cumprimento de todas e quaisquer obrigações, principal e acessórias, presentes e futuras, junto à BCBF Participações S.A.

Notre Dame Intermédica Participações S.A.

Notas explicativas às informações financeiras intermediárias individuais e consolidadas

30 de setembro de 2018 e de 2017

(Em milhares de reais, exceto quando apresentado de outra forma)

19. Provisões técnicas de operações de assistência à saúde

	Referência	Consolidado	
		30 de setembro de 2018	31 de dezembro de 2017
Provisão de eventos / sinistros a liquidar para SUS	a. e b.	152.528	112.564
Provisão de eventos / sinistros a liquidar para outros prestadores de serviços assistenciais	b.	379.146	343.971
Provisão para eventos ocorridos e não avisados (PEONA)	c.(i).	200.337	184.290
Provisão de prêmio / contraprestação não ganha (PPCNG)	c.(ii).	65.870	52.838
Provisão para remissão	c.(iii).	856	1.166
		798.737	694.829
Circulante		699.553	684.850
Não circulante		99.184	9.979

a) Provisão de eventos / sinistros a liquidar para o SUS

Em 3 de junho de 1998, o Governo Federal promulgou a Lei nº 9.656, a qual prevê, em seu art. 32, o ressarcimento ao SUS pelos serviços de atendimento à saúde prestados por instituições integrantes do Sistema Único de Saúde aos beneficiários de planos de saúde privados. A Companhia contesta as cobranças na esfera administrativa e judicial em razão de inúmeras irregularidades que impossibilitam a sua efetividade, dentre elas a falta de regulamentação sobre temas infraconstitucionais. Para tais demanda judiciais, a controlada Notre Dame Intermédica Saúde S.A. efetua depósitos judiciais para garantir o suposto débito, conforme descrito na nota explicativa nº 12.

b) Provisão de eventos a liquidar está demonstrada a seguir:

	Consolidado	
	30 de setembro de 2018	31 de dezembro de 2017
Saldo no início do período/exercício	456.535	434.267
Saldo adquirido	21.071	-
Avisos recebidos da rede credenciada líquidos de glosas	2.976.037	3.708.041
Gastos com rede própria classificada em eventos	(730.881)	(842.676)
Pagamentos efetuados para rede credenciada	(2.191.088)	(2.843.097)
Saldo no final do período/exercício	531.674	456.535

c) Variações das provisões técnicas:

	PEONA (i)	PPCNG (ii)	Remissão (iii)
Saldo em 31 de dezembro de 2017	184.290	52.838	1.166
Variações das provisões no período	16.047	13.032	(310)
Saldo em 30 de setembro de 2018	200.337	65.870	856

Notre Dame Intermédica Participações S.A.

Notas explicativas às informações financeiras intermediárias individuais e consolidadas
30 de setembro de 2018 e de 2017

(Em milhares de reais, exceto quando apresentado de outra forma)

(i) Provisão de eventos ocorridos e não avisados - PEONA, classificada no passivo circulante, é apurada por meio de estudo atuarial (Nota Técnica) e objetiva fazer face ao valor estimado dos pagamentos de eventos assistenciais que já tenham ocorrido, mas que não tenham sido notificados à sua controlada Notre Dame Intermédica Saúde.

(ii) Provisão de prêmios e contraprestações não ganhas - PPCNG, classificadas no passivo circulante, são receitas pertinentes a períodos de cobertura de meses posteriores.

(iii) Provisão para remissão, classificada no passivo circulante e não circulante, são provisões para fazer face às isenções de contraprestações pelos beneficiários, conforme o contrato.

20. Outros passivos

	Controladora		Consolidado	
	30 de setembro de 2018	31 de dezembro de 2017	30 de setembro de 2018	31 de dezembro de 2017
Obrigações contratuais (a)	-	-	10.219	20.288
Depósito de terceiros	-	-	3.570	10.656
Recebimento antecipado cliente	-	-	5.940	8.384
Débitos diversos	-	-	9.678	6.567
Débitos de operações de assistência à saúde e não relacionados com planos	-	-	18.141	14.520
Total circulante	-	-	47.548	60.415
Obrigações contratuais (a)	160.697	119.545	146.644	115.101
Outros	-	-	7.380	495
Recebimento antecipado cliente	-	-	-	318
Total não circulante	160.697	119.545	154.024	115.914
	160.697	119.545	201.572	176.329

(a) Obrigações contratuais

Refere-se a obrigações contratuais nas aquisições de empresas e transações com partes relacionadas com sua controlada Notre Dame Intermédica Saúde S.A., como demonstrado abaixo:

Notre Dame Intermédica Participações S.A.

Notas explicativas às informações financeiras intermediárias individuais e consolidadas

30 de setembro de 2018 e de 2017

(Em milhares de reais, exceto quando apresentado de outra forma)

	Controladora		Consolidado	
	30 de setembro de 2018	31 de dezembro de 2017	30 de setembro de 2018	31 de dezembro de 2017
Grupo Santamália (i)	-	-	6.678	6.372
Family Hospital (i)	-	-	14.534	13.867
Medtour (ii)	-	-	-	9.367
Unimed ABC (iii)	-	-	38.212	37.660
SAMCI (iv)	-	-	11.259	10.742
Hospital SBC (iv)	-	-	41.567	36.570
Notre Dame Intermédica (v)	160.697	119.545	-	-
Hospital Nova Vida (vi)	-	-	21.811	20.811
Cruzam (vii)	-	-	12.922	-
Hosp Cruzam (vii)	-	-	9.843	-
Lab. Cruzam (vii)	-	-	37	-
	160.697	119.545	156.863	135.389

- (i) Parcela retida a ser paga decorrente da aquisição do Grupo Santamália e Family, o valor retido é atualizado pela taxa CDI.
- (ii) Saldo a pagar referente à aquisição de edifício situado em Guarulhos, sendo esta obrigação atualizada pela taxa IGPM.
- (iii) Refere-se a obrigações contratuais decorrentes da aquisição dos ativos e da carteira da Unimed ABC, o saldo a pagar está vinculado a condições contratuais a serem cumpridas;
- (iv) Refere-se à parcela retida sobre a aquisição do Hospital SAMCI e Hospital São Bernardo.
- (v) Refere-se a saldo a pagar a controlada referente à indenização decorrente de ações judiciais. A obrigação de ressarcimento deverá ocorrer em 23 de maio de 2020.
- (vi) Refere-se a saldo a obrigações contratuais relacionados à aquisição dos ativos e da carteira, o saldo a pagar está vinculado a condições contratuais, corrigido pela taxa CDI. A obrigação de ressarcimento deverá ocorrer em 08 de julho de 2022.
- (vii) Refere-se a saldo a obrigações contratuais relacionados à aquisição dos ativos e da carteira, o saldo a pagar está vinculado a condições contratuais. A obrigação de ressarcimento deverá ocorrer em 22 de janeiro de 2024.

21. Provisões para ações judiciais

Durante o curso normal de seus negócios, a Companhia e suas controladas ficam expostas a certas contingências e riscos. A provisão é estabelecida por valores atualizados, para processos trabalhistas, cíveis e tributários em discussão nas instâncias administrativas e judiciais, com base na opinião dos consultores jurídicos da Companhia, para os casos em que a perda é considerada provável:

	Consolidado					
	Provisões para ações judiciais					
	31 de dezembro de 2017			30 de setembro de 2018		
	Saldo adquirido	Provisão/reversão	Pagamentos	Atualização		
Fiscais	83.117	9.921	8.129	-	4.948	106.115
Trabalhista	101.890	13.911	31.351	(4.641)	6.279	148.790
Cíveis	106.364	11.573	3.944	(6.160)	8.055	123.776
	291.371	35.405	43.424	(10.801)	19.282	378.681
	Consolidado					
	Provisões para ações judiciais					
	dezembro de 2016			31 de dezembro de 2017		
	Saldo adquirido	Provisão/reversão	Pagamentos	Atualização		
Fiscais	95.381	3.882	(21.800)	-	5.654	83.117
Trabalhista	61.493	23.977	21.424	(10.776)	5.772	101.890
Cíveis	73.009	40.243	9.092	(17.618)	1.638	106.364
	229.883	68.102	8.716	(28.394)	13.064	291.371

Notre Dame Intermédica Participações S.A.

Notas explicativas às informações financeiras intermediárias individuais e consolidadas

30 de setembro de 2018 e de 2017

(Em milhares de reais, exceto quando apresentado de outra forma)

Provisões para ações judiciais de natureza:

Fiscais

- A controlada Notre Dame Intermédica Saúde questiona judicialmente a incidência do ISS (Município de São Paulo) sobre seu faturamento durante o período de novembro de 2001 a dezembro de 2002. Em decisão de 1ª instância foi julgada procedente a ação. Diante do acórdão que deu provimento ao recurso de apelação da municipalidade, foram opostos embargos infringentes. Aguarda-se julgamento.
- A controlada Notre Dame Intermédica Saúde discute judicialmente o direito à incidência do ISS sobre diferença entre os valores recebidos na atividade de Plano de Saúde e os repassados a terceiros que efetivamente prestarem o serviço. Houve expedição de liminar em mandato de segurança, com respaldo em jurisprudência do STJ, que pacificou entendimento sobre a matéria. Diante disso, o escritório de advocacia que patrocina a ação emitiu “*legal opinion*” classificando o prognóstico de perda como possível.
- A controlada Notre Dame Intermédica Saúde questiona judicialmente a tributação do ISS no Município de Campinas sobre a atividade desenvolvida nesta municipalidade e a constitucionalidade do item 4.23 da Lista de Serviços anexa à Lei Complementar nº 116/2003 e da Lei Municipal nº 11.829.
- A controlada Notre Dame Intermédica Saúde questiona judicialmente uma Execução Fiscal indevida objetivando a cobrança de suposto crédito tributário a título de ISS referente ao exercício de 2005. Foi determinada judicialmente a suspensão da Execução Fiscal e a Companhia aguarda julgamento dos Embargos.
- A controlada Notre Dame Intermédica Saúde questiona judicialmente a aplicação do Fator Acidentário de Prevenção (FAP) sobre a alíquota prevista para a contribuição ao SAT/RAT, determinando-se à Autoridade co-autora que se abstenha da prática de quaisquer atos tendentes à cobrança dos valores supostamente devidos, em razão da aplicação desse fator, dentre eles a negativa de renovação da Certidão de Regularidade Fiscal. Requer-se, outrossim, o reconhecimento do direito de crédito da Impetrante.
- A controladora Notre Dame Intermédica Saúde questiona judicialmente o auto de infração relativo às diferenças de valores de recolhimentos do Fundo de Garantia por Tempo de Serviço – FGTS, baseado na premissa de suposta existência de relação de vínculo empregatício com terceiros (pessoas jurídicas).

Trabalhistas

As Controladas são parte reclamada em certas ações de natureza trabalhista, sendo que aquelas com probabilidade de perda provável se encontram provisionadas pelos valores estimados de perda informados pelos seus consultores jurídicos.

Notre Dame Intermédica Participações S.A.

Notas explicativas às informações financeiras intermediárias individuais e consolidadas
30 de setembro de 2018 e de 2017
(Em milhares de reais, exceto quando apresentado de outra forma)

Cíveis

As Controladas são parte reclamada em certas ações de natureza cível, sendo que aquelas com probabilidade de perda provável se encontram provisionadas pelos valores estimados de perda informados pelos seus consultores jurídicos.

Em 30 de setembro de 2018, as Controladas apresentaram outras ações de naturezas cíveis e trabalhistas no montante total reclamado de R\$ 344.328 (R\$ 350.474 em 31 de dezembro de 2017), que de acordo com consultores jurídicos da Companhia apresentam probabilidades de perda possível, motivo pelo qual não foram provisionadas.

Notre Dame Intermédica Participações S.A.

Notas explicativas às informações financeiras intermediárias individuais e consolidadas

30 de setembro de 2018 e de 2017

(Em milhares de reais, exceto quando apresentado de outra forma)

22. Parcela diferida do preço de aquisição

Conforme instrumento de assunção de dívida de 31 de outubro de 2014, a Companhia assumiu a obrigação da Bain Capital Brazil de pagar a parcela diferida do preço de aquisição no montante de R\$ 220.207 com vencimento em 21 de maio de 2020. Em 30 de setembro de 2018, o saldo da parcela diferida do preço de aquisição era de R\$ 221.898 (R\$ 235.577 em 31 de dezembro de 2017), conforme movimentação abaixo:

	31 de dezembro de 2016	Ajuste contingências	Atualizações monetárias	31 de dezembro 2017	Ajuste contingências	Atualizações monetárias	30 de setembro de 2018
Valor original da aquisição	254.240	-	-	254.240	-	-	254.240
Juros capitalizados conforme contrato - (10%a.a.)	73.139	-	33.215	106.354	-	27.027	133.381
Valor original - corrigido	327.379	-	33.215	360.594	-	27.027	387.621
Juros a realizar conforme contrato - (10%a.a.)	126.776	-	(33.215)	93.561	-	(27.027)	66.534
(-) Ajuste a valor presente (CDI + 2,75%)	(157.875)	-	58.842	(99.033)	-	27.473	(71.560)
Valor original - saldo valor presente	296.280	-	58.842	355.122	-	27.473	382.595
Provisão contingências (a)	(75.544)	(44.001)	-	(119.545)	(41.152)	-	(160.697)
Saldo da parcela diferida do preço de aquisição	220.736	(44.001)	58.842	235.577	(41.152)	27.473	221.898

(a) Contingências a serem ressarcidas, respeitando as cláusulas contratuais estabelecidas no contrato de compra e venda de quotas e outras avenças.

Notre Dame Intermédica Participações S.A.

Notas explicativas às informações financeiras intermediárias individuais e consolidadas
30 de setembro de 2018 e de 2017

(Em milhares de reais, exceto quando apresentado de outra forma)

23. Patrimônio líquido

a) Capital social

Em 23 de abril de 2018, a Companhia concluiu a sua oferta pública inicial de ações (*initial public offering – IPO*) e aumentou seu capital em R\$ 341.379, mediante a emissão de 20.689.655 ações ordinárias, cada uma no valor de R\$ 16,50, todas nominativas, estruturais e sem valor nominal.

Em 30 de setembro de 2018 o capital subscrito e integralizado da Companhia é de R\$ 1.378.114, composto por 488.281.204 ações ordinárias nominativas e sem valor nominal, após o grupamento de 2,14617813 ações ordinárias para cada uma ação ordinária aprovado em Assembleia Geral Extraordinária em 27 de março de 2018 (em 31 de dezembro de 2017 o capital social integralizado e subscrito da Companhia era de R\$ 1.036.735, composto por 467.591.549 ações ordinárias nominativas e sem valor nominal, considerando o grupamento de 2,14617813 ações ordinárias para cada uma ação aprovado na Assembleia Geral Extraordinária em 27 de março de 2018).

O Controlador da Companhia detém 65,2326% das ações, representados por 318.518.754 ações ordinárias e os demais acionistas detém 34,7674% das ações, representados por 169.762.450 ações ordinárias.

b) Custo emissão de ações

Os custos de transação, suportados pela Companhia, incorridos na captação de recursos por intermédio da emissão da oferta pública de distribuição de ações, totalizaram R\$ 9.888 e foram contabilizados em conta redutora do Capital Social, de forma destacada no Patrimônio líquido, conforme deliberação da CVM nº 649/10 e determinação do CPC 08 (R1).

c) Reservas de lucros

- (i) Reserva legal – constituída obrigatoriamente, com a destinação de 5% do lucro líquido do exercício, deduzidos do prejuízo acumulado, até que seu valor atinja 20% do capital social.
- (ii) Reserva estatutária – conforme Estatuto Social vigente, a Companhia, após a destinação da reserva legal, atribuir-se-á reserva para investimentos, que não excederá a 80% (oitenta por cento) do Capital Social subscrito, importância não inferior a 5% (cinco por cento) e não superior a 75% (setenta e cinco por cento) do lucro líquido do exercício, ajustado na forma do artigo 202 da Lei nº 6.404/76, com a finalidade de financiar a expansão das atividades da Companhia e/ou de suas empresas controladas e coligadas, inclusive por meio da subscrição de aumentos de capital ou da criação de novos empreendimentos.

Notre Dame Intermédica Participações S.A.

Notas explicativas às informações financeiras intermediárias individuais e consolidadas
30 de setembro de 2018 e de 2017

(Em milhares de reais, exceto quando apresentado de outra forma)

d) Dividendos e juros sobre capital próprio

Em 30 de setembro de 2018 e 31 de dezembro de 2017 a Companhia não efetuou a distribuição de dividendos.

24. Receita operacional líquida

	Consolidado	
	30 de Setembro de	
	2018	2017
Contraprestações efetivas de operações de plano de assistência à saúde	4.196.496	3.672.602
Prestação de serviços médico-hospitalar	417.186	308.261
Outras prestações de serviços	43.248	32.872
(-) Glosa sobre serviços médicos-hospitalar	(9.487)	-
Variação das provisões técnicas de operações de assistência à saúde da operadora	310	(482)
Receitas de serviços prestados	4.647.753	4.013.253
(-) Tributos diretos de operações com planos de assistência à saúde da Operadora	(104.809)	(87.472)
(-) Tributos diretos de prestação de serviços médico-hospitalar	(30.946)	(17.099)
(-) Tributos diretos de outras prestações de serviços	(2.092)	(2.273)
Impostos sobre serviços prestados	(137.847)	(106.844)
Receitas líquidas de serviços prestados	4.509.906	3.906.409

25. Custo dos serviços prestados

	Consolidado	
	30 de Setembro de	
	2018	2017
Custos dos serviços prestados ¹	(3.483.514)	(3.068.923)
(-) Glosa	114.212	129.821
(-) Co-participação	91.298	71.570
Sistema Único de Saúde - SUS	(12.442)	(6.104)
Depreciações e amortizações	(28.715)	(20.278)
Variação da provisão de eventos ocorridos e não avisados (PEONA)	(9.566)	(26.126)
	(3.328.727)	(2.920.040)

¹ Referente custo de eventos conhecidos e avisados e custos não relacionados com plano de saúde da Operadora.

Notre Dame Intermédica Participações S.A.

Notas explicativas às informações financeiras intermediárias individuais e consolidadas
30 de setembro de 2018 e de 2017

(Em milhares de reais, exceto quando apresentado de outra forma)

26. Receitas (despesas) operacionais

a. Despesas administrativas

	Controladora		Consolidado	
	30 de Setembro de		30 de Setembro de	
	2018	2017	2018	2017
Pessoal	(9.462)	-	(221.233)	(244.852)
Serviços de terceiros	(2.367)	(3.158)	(130.779)	(109.781)
Localização e funcionamento	(151)	(10)	(61.503)	(52.243)
Tributos	(141)	(79)	(14.586)	(6.560)
Publicidade e propaganda	(47)	(655)	(8.839)	(5.819)
Reversão (provisão) para contingências	-	-	(35.798)	(40.618)
Contingências Indenizatória ¹	-	-	50.023	41.033
Depreciação e amortização	-	-	(67.134)	(59.774)
Taxas, emolumentos, multas e juros	(62)	(413)	(25.043)	(25.438)
Recuperação com Créditos	-	(51)	-	(51)
Programa de outorga de ações	(20.059)	(10.256)	(20.059)	(10.256)
Provisão para perdas (depósitos)	-	-	(878)	-
Outras	-	-	4.337	(882)
	(32.289)	(14.622)	(531.492)	(515.241)

¹ Contingências a serem ressarcidas, respeitando as cláusulas contratuais estabelecidas no contrato de compra e venda de quotas e outras avenças.

b. Despesas comerciais

	Consolidado	
	30 de Setembro de	
	2018	2017
Remuneração - pessoal próprio	(4.932)	(8.066)
Apropriação despesa de agenciamento diferido	(101.750)	(52.837)
Comissões e agenciamentos	(107.098)	(83.998)
	(213.780)	(144.901)

c. Perdas de recuperabilidade sobre créditos

	Consolidado	
	30 de Setembro de	
	2018	2017
Reversão (constituição) perda de recuperabilidade sobre créditos	3.135	(1.842)
Baixa de perda efetivas dos créditos relacionados com plano no período	(29.936)	(31.080)
Outras perdas não relacionado com o Plano	(755)	(726)
	(27.556)	(33.648)

Notre Dame Intermédica Participações S.A.

Notas explicativas às informações financeiras intermediárias individuais e consolidadas

30 de setembro de 2018 e de 2017

(Em milhares de reais, exceto quando apresentado de outra forma)

d. Outras receitas líquidas

	Consolidado	
	30 de Setembro de	
	2018	2017
Outras receitas operacionais de planos de assist. à saúde (a)	1.017	34.286
Outras receitas (b)	19.362	976
Outras despesas	(5.080)	(1.240)
	15.299	34.022

(a) Em 30 de setembro de 2017 o montante de R\$ 34.286 refere-se, basicamente, a multas contratuais com clientes no montante de R\$ 387, outras receitas com clientes no montante de R\$ 1.720, receita de convênio com instituições financeiras de R\$ 1.467, levantamento de depósito judicial R\$ 10.560, reversão de contingências R\$ 11.267, receita de venda de imobilizado R\$ 3.444 e ressarcimento de serviços prestados R\$ 4.113.

(b) Refere-se, basicamente, a multas contratuais com clientes no montante de R\$ 2.079, outras receitas com clientes no montante de R\$ 2.587, receita de convênio com instituições financeiras de R\$ 2.000, levantamento de depósito judicial R\$ 4.071, receita de venda de imobilizado R\$ 3.333.

27. Resultado financeiro

	Controladora		Consolidado	
	30 de Setembro de		30 de Setembro de	
	2018	2017	2018	2017
Receitas com aplicações financeiras (*)	632	7	54.163	39.003
Juros recebidos	-	-	13.801	11.128
Variação monetária ativa	-	-	8.847	11.852
Outras receitas	-	-	2.413	410
Ajuste a valor mercado	-	-	7	110
Receitas com variação cambial	-	-	355	12.323
Descontos obtidos	-	-	1.772	1.641
	632	7	81.358	76.467
Juros financeiros debêntures	-	-	(44.559)	(63.114)
Custos financeiros debêntures	-	-	(8.172)	(1.744)
Variação monetária passiva	-	-	(14.670)	(20.730)
Multas e juros	-	-	(3.340)	(2.657)
Ajuste variação cambial	-	-	(82)	(14.164)
Tarifas bancárias	(15)	(5)	(6.777)	(4.562)
Ajuste a valor mercado	-	-	(28)	(786)
Descontos concedidos	-	-	(249)	(139)
Juros sobre empréstimos e financiamentos	-	-	(27.059)	(6.736)
Ajuste a valor presente	-	-	(225)	(46)
Juros sobre preço de aquisição diferido (**)	(27.473)	(47.748)	(27.473)	(47.748)
Custos sobre empréstimos	-	-	(3.249)	-
Outras despesas	-	-	(648)	(640)
	(27.488)	(47.753)	(136.531)	(163.066)
Resultado financeiro líquido	(26.856)	(47.746)	(55.173)	(86.599)

(*) Rendimento relacionado às reservas obrigatórias junto à ANS no montante de R\$ 24.964 (R\$21.008 em 30 de setembro de 2017).

(**) Este saldo se refere à despesa financeira decorrente da atualização monetária da parcela diferida do preço de aquisição (vide nota explicativa 22).

Notre Dame Intermédica Participações S.A.

Notas explicativas às informações financeiras intermediárias individuais e consolidadas

30 de setembro de 2018 e de 2017

(Em milhares de reais, exceto quando apresentado de outra forma)

28. Plano de pagamento baseado em ações

1º. Plano de Pagamento Baseado em Ações

Em 16 de outubro de 2014, foi aprovada pela Assembleia Geral Extraordinária (AGE) a criação e regulamentação do Plano de Pagamento baseado em Ações (Plano).

O Conselho de Administração ficou autorizado a realizar aumentos de capital social da Companhia, independentemente de reforma estatutária, limitado a até 46.214.801 ações ordinárias, considerando o grupamento de 2,14617813 ações ordinárias para cada uma ação ordinária aprovado em Assembleia Geral Extraordinária em 27 de março de 2018, para fazer frente à outorga do Plano, conforme parágrafo oitavo do Artigo 5º do Estatuto Social da Companhia.

A Companhia outorgou o total de 45.345.999 ações ordinárias, considerando o grupamento de 2,14617813 ações ordinárias para cada uma ação ordinária aprovado em Assembleia Geral Extraordinária em 27 de março de 2018, para o programa de “*Stock Options*”, que está distribuído em *Time-Vesting* (representando 50% das ações outorgadas). O beneficiário terá que cumprir a carência de 5 anos com prestação de serviços para ser elegível a exercer as ações, e no, *Performance-Vesting* (representando 50% das ações outorgadas), para exercer as ações os beneficiários deverão atingir o desempenho acordado com os acionistas e o cumprimento do *Time-Vesting*, subdivididas em 5 “*tranches*”, cada tranche correspondendo a 12 meses. O exercício da opção ocorrerá a partir da data de cada aniversário da concessão.

2º. Plano de Pagamento Baseado em Ações

Em 20 de fevereiro de 2018, os acionistas da Companhia reunidos em Assembleia Geral Extraordinária (AGE) aprovaram o Segundo Plano de Opções de Ações da Companhia cujo objeto é a concessão de opções de compra de ações de emissão da Companhia aos diretores, conselheiros, empregados, consultores e assessores individuais, atuais e futuros, da Companhia ou de suas subsidiárias que venham a ser escolhidos a critério exclusivo do Conselho de Administração (“Segundo Plano de Opções”). O Segundo Plano de Opções prevê o limite de 11.498.002 opções (5.357.431, considerando o grupamento de 2,14617813 ações ordinárias para cada uma ação ordinária aprovado em Assembleia Geral Extraordinária em 27 de março de 2018) a serem outorgadas no âmbito do Segundo Plano de Opções, representando uma diluição máxima total de 1,15% aos acionistas da Companhia, considerando o capital social total da Companhia em 31 de dezembro de 2017. As opções no âmbito do Segundo Plano de Opções poderão ser exercidas de acordo com critérios estabelecidos pelo Conselho de Administração da Companhia com base no tempo (*vesting* por tempo) ou no desempenho (*vesting* por desempenho) de seus participantes.

Em 20 de abril de 2018 a Companhia celebrou, com os Participantes do Segundo Plano, a primeira outorga de 4.988.581 opções de ações ao preço do IPO. Os Participantes estão sujeitos ao período de *vesting* de até 3 anos, havendo a possibilidade de exercer 1/3 das opções recebidas a cada ano, sujeito ao atingimento de determinadas metas estabelecidas pelo Conselho de Administração da Companhia.

Notre Dame Intermédica Participações S.A.

Notas explicativas às informações financeiras intermediárias individuais e consolidadas

30 de setembro de 2018 e de 2017

(Em milhares de reais, exceto quando apresentado de outra forma)

Em 30 de setembro de 2018 está registrado o montante de R\$ 20.060 (R\$ 13.462 em 31 de dezembro de 2017), referente ao custo da transação incorrida em decorrência do Plano de Pagamento baseado em Ações.

29. Lucro por ação

O cálculo básico de lucro por ação é feito por meio da divisão do lucro líquido do período findo em 30 de setembro de 2018 e de 2017, atribuído aos detentores de ações ordinárias, pela quantidade média ponderada de ações ordinárias disponíveis durante o período.

O lucro diluído por ação é calculado por meio da divisão do lucro líquido atribuído aos detentores de ações ordinárias pela quantidade média ponderada de ações ordinárias disponíveis durante o período mais a quantidade média ponderada de ações ordinárias que seriam emitidas na conversão de todas as ações ordinárias potenciais.

a) Lucro básico por ação

	Consolidado	
	30 de Setembro de	
	2018	2017
Lucro líquido do exercício	205.687	120.444
Número de ações em circulação (-) Tesouraria	488.281	462.367
Lucro por ação	0,4212	0,2605
Média ponderada de ações durante no período	479.910	462.622
Lucro por ação Básico	0,4286	0,2604

Em 30 de setembro de 2017 o número de ações em circulação considera o grupamento de ações, aprovado em Assembleia Geral Extraordinária (AGE) em 27 de março de 2018 conforme nota explicativa 23.a

b) Lucro diluído por ação

	30 de Setembro de	
	2018	2017
Lucro Diluído por Ação		
Média ponderada das ações durante o período	469.996	462.622
Aumento do número de ações surgidas dos Planos de Stock Options, em caso de eventual exercício de todas as ações outorgadas	40.381	41.802
Média do número de ações durante os planos - Diluídos	520.291	504.424
Lucro por ações Diluído	0,3953	0,2388

Notre Dame Intermédica Participações S.A.

Notas explicativas às informações financeiras intermediárias individuais e consolidadas
30 de setembro de 2018 e de 2017
(Em milhares de reais, exceto quando apresentado de outra forma)

Em 30 de setembro de 2017 o número de ações em circulação considera o grupamento de ações, aprovado em Assembleia Geral Extraordinária (AGE) em 27 de março de 2018 conforme nota explicativa 23.a

Notre Dame Intermédica Participações S.A.

Notas explicativas às informações financeiras intermediárias individuais e consolidadas
30 de setembro de 2018 e de 2017
(Em milhares de reais, exceto quando apresentado de outra forma)

30. Segmento operacional

As atividades da Companhia e de suas controladas são organizadas nos segmentos de negócios na demonstração a seguir:

	2018				2017			
	Saúde	Odontológico	¹ Outros segmentos	Consolidado	Saúde	Odontológico	¹ Outros segmentos	Consolidado
Receita operacional líquida	4.352.605	157.301	-	4.509.906	3.766.710	139.699	-	3.906.409
Custos dos serviços prestados	(3.278.989)	(49.738)	-	(3.328.727)	(2.873.169)	(46.871)	-	(2.920.040)
Resultado bruto	1.073.616	107.563	-	1.181.179	893.541	92.828	-	986.369
Despesas administrativas	(422.933)	(19.600)	(88.959)	(531.492)	(427.642)	(21.320)	(66.279)	(515.241)
Despesas comerciais	(209.827)	(3.953)	-	(213.780)	(141.464)	(3.437)	-	(144.901)
Perdas com créditos de liquidação duvidosa	(24.547)	(3.009)	-	(27.556)	(33.493)	(115)	(40)	(33.648)
Outras receitas, líquidas	15.196	103	-	15.299	34.006	16	-	34.022
Resultado antes do resultado financeiro e dos tributos	431.505	81.104	(88.959)	423.650	324.948	67.972	(66.319)	326.601
Resultado financeiro	(3.258)	(12)	(51.903)	(55.173)	(3.160)	(60)	(83.379)	(86.599)
Resultado antes dos tributos sobre o Lucro	428.247	81.092	(140.862)	368.477	321.788	67.912	(149.698)	240.002
Imposto de Renda e Contribuição Social sobre o Lucro	(166.819)	(12.483)	16.512	(162.790)	(123.461)	(12.484)	16.387	(119.558)
Lucro líquido (prejuízo) do exercício	261.428	68.609	(124.350)	205.687	198.327	55.428	(133.311)	120.444
Total de ativos	4.354.697	88.217	721.760	5.164.674	3.501.207	98.506	644.062	4.243.775
Total de passivos	4.828.497	(224.909)	561.086	5.164.674	3.395.780	203.933	644.062	4.243.775

- Os valores alocados em outros segmentos na rubrica contábil "despesas administrativas" se refere basicamente à amortização do intangível e à mais-valia do imobilizado originada no processo de aquisição do Grupo Notre Dame Intermédica pela Bain Capital. Os valores registrados na rubrica contábil "Resultado financeiro" são decorrentes dos custos de captação de debêntures da controlada BCBF Participações e do custo de atualização monetária de saldo a pagar da parcela diferida de aquisição da Companhia. A administração analisa a performance dos segmentos apresentados sem a inclusão das despesas decorrentes da amortização do intangível, da mais-valia do imobilizado originada no processo de aquisição do Grupo Notre Dame Intermédica, bem como do resultado financeiro decorrente dos custos de captação de debêntures da controlada BCBF Participações.

Notre Dame Intermédica Participações S.A.

Notas explicativas às informações financeiras intermediárias individuais e consolidadas

30 de setembro de 2018 e de 2017

(Em milhares de reais, exceto quando apresentado de outra forma)

	2018			30 de Setembro de 2017		
	Saúde	Odontológico	Consolidado	Saúde	Odontológico	Consolidado
Eventos conhecidos ou avisados	(3.316.735)	(52.567)	(3.369.302)	(2.890.009)	(49.093)	(2.939.102)
(-) Co-participação	88.494	2.804	91.298	68.972	2.598	71.570
Sistema Único de Saúde - SUS	(12.442)	-	(12.442)	(6.104)	-	(6.104)
Depreciações e amortizações	(28.715)	-	(28.715)	(20.278)	-	(20.278)
Variação da provisão de eventos ocorridos e não avisados (PEONA)	(9.591)	25	(9.566)	(25.750)	(376)	(26.126)
	<u>(3.278.989)</u>	<u>(49.738)</u>	<u>(3.328.727)</u>	<u>(2.873.169)</u>	<u>(46.871)</u>	<u>(2.920.040)</u>

31. Partes relacionadas

Controladora

Em 22 de março de 2014 a Bain Capital Brazil Participações S.A. (empresa incorporada pelas Operadoras Intermédica, Interodonto e Notre Dame em novembro de 2014) celebrou contrato de compra e venda de quotas e outras avenças com os vendedores das Holdings PSBB2 e PSBB3 (empresas incorporadas pela Bain Capital Brazil Participações S.A. em setembro de 2014) e suas controladas Intermédica, Interodonto e Notre Dame Seguradora. Conforme previsto no contrato os vendedores se comprometem a indenizar a adquirente Notre Dame Intermédica Participações S.A. pelas contingências sofridas e desembolsadas que não estavam refletidas na transação inicial.

A Companhia firmou contrato de instrumento particular de repasse de indenização com a Notre Dame Intermédica, comprometendo-se a indenizar a Notre Dame Intermédica pelos desembolsos decorridos de ações jurídicas que são de responsabilidade da Companhia. O ressarcimento deverá ser pago em 6 anos e 30 dias a contar da data de fechamento do contrato de compra e venda de quotas e outras avenças. O montante registrado em rubrica "Outros passivos não circulante" em 30 de setembro de 2018 é R\$ 160.697 (R\$ 119.545 em 31 de dezembro de 2017).

Em 21 de maio de 2014, a Companhia celebrou um Contrato de Prestação de Serviços de Consultoria (Advisory Agreement) com a Bain Capital por um prazo de 10 (dez) anos. Nos termos deste Contrato, a Bain Capital se comprometeu a prestar serviços de consultoria e apoio às atividades desempenhadas pela administração da Companhia e suas subsidiárias. Conforme disposto no Contrato de Prestação de Serviço, com a conclusão do IPO, a Companhia tem a obrigação de pagar, a título de rescisão de contrato, a quantia de US\$ 12.000 (Termination Fee). Durante o segundo trimestre de 2018, a Companhia efetuou o pagamento no montante de R\$ 22.488 referente a primeira parcela da rescisão contratual, registrado na rubrica contábil "Despesas administrativas" em 30 de junho 2018. A Companhia fica responsável em efetuar o pagamento da segunda e última parcela até 31 de dezembro de 2018 no montante de US\$ 6.000.

A remuneração dos principais administradores das controladas, que compreendem empregados com autoridade e responsabilidade por planejamento, direção e controle das atividades, é composta de remuneração e gratificações de curto prazo, cujo montante registrado em 30 de setembro de 2018 foi de R\$ 40.146 (R\$ 34.059 em 30 de setembro de 2017).

Notre Dame Intermédica Participações S.A.

Notas explicativas às informações financeiras intermediárias individuais e consolidadas
30 de setembro de 2018 e de 2017

(Em milhares de reais, exceto quando apresentado de outra forma)

A remuneração variável (plano de opção de ações) não está incluída na remuneração global aprovada em assembleia.

Consolidado

A companhia mantém planos de opções para compra de ações (“*stock options*”). Em 30 de setembro de 2018, as despesas relacionadas aos administradores contabilizadas no resultado totalizaram R\$ 20.058 (R\$ 10.256 em 30 de setembro de 2017).

Em 15 de dezembro de 2017, a Controlada BCBF celebrou contrato de mútuo com seu executivo, com vencimento do contrato para julho de 2019 e sendo corrigido pelo IPCA e acrescido de juros de 3% a.a. Em 30 de setembro de 2018 o valor corrigido é de R\$ 12.649.

32. Compromissos

A Companhia e suas controladas possuem compromissos basicamente relativos a contratos de locação de imóvel comercial, hospitais e clínicas médicas, com os respectivos vencimentos a seguir:

	Consolidado	
	30 de Setembro	
	2018	2017
Até um ano	162.099	165.286
Mais de um ano e até cinco anos	605.398	575.539
Acima de cinco anos	232.066	245.328
	999.563	986.153

Notre Dame Intermédica Participações S.A.

Notas explicativas às informações financeiras intermediárias individuais e consolidadas
30 de setembro de 2018 e de 2017
(Em milhares de reais, exceto quando apresentado de outra forma)

33. Cobertura de seguros

As controladas adotam uma política de seguros que considera, principalmente, a concentração de riscos e sua relevância. Os seguros são contratados por montantes considerados suficientes pela Administração, levando-se em consideração a natureza de suas atividades.

Itens	Tipo de Cobertura	Importância Segurada
Edifícios, Instalações, máquinas, móveis, utensílios e estoques	Incêndio (Inclusive decorrente de Tumultos, Greves e Lock-out) Queda de raio. Explosão de qualquer natureza e queda de Aeronaves, danos elétricos, equipamentos arrendados e cedidos a terceiros, RD equipamentos moveis e fixos, queda de vidros, despesas fixas (6 meses), perdas/pagamentos de aluguel (6 meses), roubo/furto qualificado de bens, vendaval, impacto de veículos até fumaça, desmoronamento, equipamentos eletrônicos, objetos portáteis (território nacional), roubo de medicamentos.	R\$ 772.656
D&O	Responsabilidade civil, diretores, administradores e conselheiros	R\$ 300.663
Responsabilidade Civil	Responsabilidade civil operações	R\$ 12.106
Frota de Veículos	Compreensiva, danos materiais, danos corporais, equipamentos móveis	100% Tabela FIPE por veículo
Funcionários	Seguro de Vida em Grupo	Variável conforme faixa salarial e limite máximo R\$48.132
Seguro Garantia	Garantias sobre contratos de clientes	R\$ 261.097

As premissas de riscos adotadas, dadas a sua natureza, não fazem parte do escopo da revisão das informações financeiras intermediárias individuais e consolidadas, e conseqüentemente, não foram auditadas pelos nossos auditores independentes.

34. Informações Adicionais

a) Aquisição Grupo Green Line

Em 5 de setembro de 2018, o Grupo Notre Dame Intermédica assinou a intenção de compra do Grupo Green Line Sistema de Saúde S.A., localizado na região metropolitana da cidade de São Paulo. A operação engloba uma carteira de 464 mil vidas, 2 hospitais, 10 prontos-socorros, 9 centros clínicos e 1 laboratório de análises clínicas.

Esta aquisição está aguardando a aprovação pelo Conselho Administrativo de Defesa do Consumidor (CADE) e pela Agência Nacional de Saúde Suplementar (ANS).

Notre Dame Intermédica Participações S.A.

Notas explicativas às informações financeiras intermediárias individuais e consolidadas

30 de setembro de 2018 e de 2017

(Em milhares de reais, exceto quando apresentado de outra forma)

35. Eventos subsequentes

a) Venda RH Vida Saúde Ocupacional Ltda.

Em 1 de novembro de 2018 a controlada direta da BCBF Participações S.A. vendeu sua participação na controlada indireta RH Vida Saúde Ocupacional Ltda. para RHMED Consultores Associados S.A. concluírem as obrigações contratuais entre as partes, transferindo em 31 de outubro de 2018 o controle das operações da RH Vida Saúde Ocupacional para a RHMED Consultores Associados S.A..

Em 28 de maio de 2018 a Notre Dame Participações S.A. aprovou a cessão de todos os contratos relativos a prestação de serviços de saúde ocupacional da Notre Dame Intermédica Saúde S.A. para a RH Vida Saúde Ocupacional Ltda., subsidiária integral da BCBF Participações S.A., nos termos e condições do acordo celebrados entre as partes.

Em 28 de maio de 2018 a Companhia assinou acordo de Intenção de venda da sua controlada.

Em 21 de junho de 2018 o Conselho Administrativo de Defesa Econômica – CADE aprovou por meio do ato de concentração nº 08700.0003775/2018-99.

Em 30 de setembro de 2018 o valor contábil líquido do grupo de ativos vendidos, eliminado os montantes considerados como partes relacionadas, é como segue:

	30 de setembro de 2018
Ativo financeiro	5.981
Passivos	2.503
Valor contábil líquido do grupo de ativos	3.478

b) Aquisição Grupo Mediplan Saúde

Em 22 de outubro de 2018 a Agência Nacional de Saúde Suplementar (ANS) aprovou por meio do ofício nº 83/2018/ASSNT – DIOPE/DIRAD-DIOPE/DIOPE a aquisição do grupo Mediplan pelo Grupo Notre Dame Intermédica.

Em 18 de julho de 2018, em continuação ao plano de expansão do Grupo Notre Dame Intermédica foi assinado o acordo de intenção de compra do Grupo Mediplan Sorocaba, localizado na região de Sorocaba, no estado de São Paulo. A operação engloba uma carteira de 80 mil vidas e 1 hospital em Sorocaba.

Esta aquisição está aguardando a aprovação pelo Conselho Administrativo de Defesa do Consumidor (CADE).

Notre Dame Intermédica Participações S.A.

Notas explicativas às informações financeiras intermediárias individuais e consolidadas
30 de setembro de 2018 e de 2017

(Em milhares de reais, exceto quando apresentado de outra forma)

c) Aquisição do Grupo SAMED Saúde

Em 23 de outubro de 2018 o grupo Notre Dame Intermédica assumiu o controle das empresas do Grupo Samed, agora adicionando à sua operação uma carteira de aproximadamente 80 mil vidas, 1 hospital geral em Mogi das Cruzes, 3 centros clínicos e 1 laboratório de análises clínicas.

O valor da aquisição é de R\$ 206.006, conforme contrato assinado e foi paga em 23 de outubro de 2018 uma parcela à vista de R\$ 107.970 e permanecerá uma parcela retida até 23 de outubro de 2024. A Companhia está no processo de preparação da alocação do preço de compra conforme requerimentos do CPC 15 (R1) Combinação de Negócios.

Em 15 de outubro de 2018 a Agência Nacional de Saúde Suplementar (ANS) aprovou por meio do ofício nº 78/2018/ASSNT – DIOPE/DIRAD-DIOPE/DIOPE a aquisição do grupo SAMED pelo Grupo Notre Dame Intermédica.

Em 26 de setembro de 2018 a transação havia sido aprovada pelo Conselho Administrativo de Defesa do Consumidor (CADE) por meio do ato de concentração 08700.004374/2018-56.