



Mais integrado, conectado e seguro.

# Nós criamos a inovação que move o mercado

A Zatix Tecnologia, através da Omnilink, marca tradicional com mais de 20 anos de atuação no mercado de transporte e logística, é referência em soluções tecnológicas integradas de alta disponibilidade e confiabilidade para gerenciamento de risco, gestão de frotas, rastreamento de veículos, telemetria avançada, iscas eletrônicas de carga e câmeras embarcadas, aumentando a eficiência e reduzindo o custo operacional dos clientes.

Atuando em diferentes segmentos como montadoras, transportadoras, embarcadores, seguradoras e profissionais autônomos, a marca é referência no mercado com suas tecnologias de inteligência embarcada.



## Top of Mind do Transporte

A Omnilink recebeu o prêmio Top of Mind como a marca mais lembrada por quem vive, pensa e decide transporte na categoria “Rastreador” segundo apuração realizada pelo Grupo TranspoData envolvendo empresários do transporte, embarcadores e motoristas profissionais de todo o Brasil. Este é um reconhecimento público do propósito forte e claro da marca em busca de um compromisso legítimo com o setor, seja em tecnologias inovadoras, sustentabilidade e serviços.

Essa conquista é resultado do contínuo processo de renovação que a Omnilink aplica em suas soluções, processos e tecnologias e também do empenho de cada colaborador na busca pela satisfação contínua de nossos clientes.

Agradecemos o reconhecimento e renovamos o nosso compromisso com o setor de transporte e logística, trabalhando por um mundo cada vez mais conectado, integrado e seguro.

[omnilink.com.br](http://omnilink.com.br) / 4003 8006 ou 0800 604 4016



/omnilinktecnologia



/omnilinktecnologia



/company/omnilinkbr



Da esquerda para a direita, Alexandre Ferreira (diretor financeiro), Eduardo Lacet (presidente), Cristiane Akiko (vice-presidente) e Fabricio Fatuch (diretor comercial e de marketing).

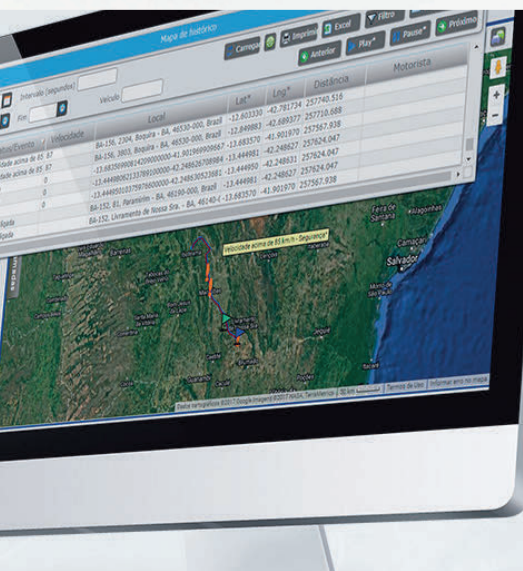

RELATÓRIO DA ADMINISTRAÇÃO

Senhores Acionistas: A Administração da Zatix Tecnologia S.A. submete à vossa apreciação as Demonstrações Financeiras, acompanhadas do Relatório dos Auditores Independentes, referente ao exercício encerrado em 31 de dezembro de 2020.

Balancos Patrimoniais em 31 de dezembro de 2020 e 2019 (Em milhares de reais - R\$). Table with columns for Nota, Controladora, Consolidado and rows for Circulante, Ativo não circulante, Total do ativo circulante, etc.

Balancos Patrimoniais em 31 de dezembro de 2020 e 2019 (Em milhares de reais - R\$). Table with columns for Nota, Controladora, Consolidado and rows for Passivo e patrimônio líquido, Total do passivo circulante, etc.

Demonstrações do Resultado para os exercícios findos em 31 de dezembro de 2020 e 2019 (Em milhares de reais - R\$, exceto o valor por ação). Table with columns for Nota, Controladora, Consolidado and rows for Receita líquida de vendas e serviços, Despesas operacionais, Lucro operacional, etc.

Demonstrações das Mutações do Patrimônio Líquido para os exercícios findos em 31 de dezembro de 2020 e 2019 (Em milhares de reais - R\$, exceto o valor por ação). Table with columns for Nota, Controladora, Consolidado and rows for Saldos em 31 de dezembro de 2019, Aumento de capital, etc.

Demonstrações dos fluxos de caixa para os exercícios findos em 31 de dezembro de 2020 e 2019 (Em milhares de reais - R\$, exceto o valor por ação). Table with columns for Nota, Controladora, Consolidado and rows for Fluxo de caixa das atividades operacionais, Fluxo de caixa das atividades de investimento, Fluxo de caixa das atividades de financiamento, etc.

Demonstrações do Resultado Abreangate para os exercícios findos em 31 de dezembro de 2020 e 2019 (Em milhares de reais - R\$, exceto o valor por ação). Table with columns for Nota, Controladora, Consolidado and rows for Lucro do exercício, Resultado abrangente total do exercício, etc.

NOTAS EXPLICATIVAS às demonstrações financeiras individuais e consolidadas (Em milhares de reais - R\$, exceto quando indicado de outra forma). 1. Contexto operacional: A Zatix Tecnologia S.A. ("Zatix" ou "Companhia") localizada na Rua Bonifácio, 800 - Barueri, São Paulo, tem por objetivo a distribuição de soluções de tecnologia de informação para o varejo.

liquido, incluindo juros ou receita de dividendos, é reconhecido no resultado. • Ativos financeiros a custo amortizado: Esses ativos são subsequentemente mensurados ao custo amortizado utilizando o método de juros efetivos.

2. Base de preparação: 2.1 Declaração de conformidade: As demonstrações financeiras individuais e consolidadas foram preparadas de acordo com as práticas contábeis adotadas no Brasil (BR GAAP). A Administração declara que todas as informações relevantes produzidas pelas Demonstrações Financeiras, e somente essas, estão sendo enviadas e correspondem às utilizadas pela Administração na sua gestão.

8. CPC 38, CPC 40, CPC 11 e CPC 06 relacionados a: - mudanças na base de determinação dos fluxos de caixa contratuais de ativos financeiros, passivos financeiros e passivos de arrendamento; - contabilização de hedge (ii) Mudança na base de determinação dos fluxos de caixa: As alterações exigirão que uma entidade contabilize a alteração na base de determinação dos fluxos de caixa contratuais de um ativo financeiro ou passivo financeiro que é exigida pela reforma da taxa de referência atualizado a taxa de juros efetivo do ativo financeiro ou passivo financeiro.

**Notas explicativas às demonstrações financeiras individuais e consolidadas (Em milhares de reais - R\$, exceto quando indicado de outra forma)**

Instituição financeira	Referência	Cronograma de amortização					Taxa de juros	Garantias e reciprocidade
		31/12/2020	2021	2022	2023	2024		
Banco Itaú Unibanco	A	12.925	4.601	4.540	3.784	-	-	36% de recebíveis de clientes, 64% de alienação de imóveis e aval do acionista.
Banco Itaú Unibanco	A	8.101	3.530	1.714	1.714	1.143	-	Aval do acionista.
Banco Sofisa	A	10.124	1.975	2.038	2.222	2.407	1.482	40% de recebíveis de clientes, 10% de aplicação financeira e aval do acionista.
Banco CEF	A	7.280	3.030	3.000	1.250	-	-	50% de recebíveis de clientes, 30% de aplicação financeira e aval do acionista.
Banco Santander	A	6.020	2.605	3.415	-	-	-	Alienação de imóvel, R\$160 de título de capitalização e aval do acionista.
Money Plus	A	4.902	1.685	1.603	1.614	-	-	50% de aplicação financeira e aval do acionista.
Banco Bradesco	A	4.388	536	1.051	1.051	1.050	700	Aval do acionista.
Sicredi	A	2.214	614	600	600	400	-	67% de aplicação financeira.
FIDC Banco Urbano	A	2.044	2.044	-	-	-	-	100% de recebíveis de clientes ("contratos de clientes").
Banco Industrial	A	2.001	43	500	500	500	458	20% de recebíveis de clientes, 20% de aplicação financeira e aval do acionista.
Banco Safra	A	669	669	-	-	-	-	40% de recebíveis de clientes e aval do acionista.
Banco Daycoval	A	445	445	-	-	-	-	70% de recebíveis de clientes.
Nexoox	A	183	157	26	-	-	-	Aval do acionista.
Banco Daycoval	C	61.296	21.934	18.487	12.735	5.500	2.640	Aval do acionista.
Banco Santander	D	507	507	-	-	-	-	50% de recebíveis de clientes e 10% de título de capitalização.
Banco Itaucard	E	401	84	83	83	83	68	
		63.180	23.501	18.570	12.618	5.583	2.708	

Instituição financeira	Referência	Cronograma de amortização					Taxa de juros	Garantias e reciprocidade
		31/12/2019	2020	2021	2022	2023		
Banco Itaú Unibanco	A	14.087	1.222	4.540	4.540	3.785	-	71% de recebíveis de clientes e 29% de aplicação financeira e aval do acionista.
Money Plus	A	4.668	1.852	1.629	1.629	1.358	-	50% de aplicação financeira e aval do acionista.
Banco CEF	A	5.002	2.859	2.143	-	-	-	60% de recebíveis de clientes e 40% de aplicação financeira e aval do acionista.
Sicredi	A	3.079	621	858	600	600	400	67% de aplicação financeira.
Banco Sofisa	A	2.833	1.708	1.125	-	-	-	70% de recebíveis de clientes e 30% de aplicação financeira e aval do acionista.
Banco Safra	A	2.471	1.805	666	-	-	-	De 40% até 100% de recebíveis de clientes e 0,95% a.m.
Banco Industrial	A	1.847	1.014	833	-	-	-	90% de recebíveis de clientes e 10% de aplicação financeira e aval do acionista.
Banco Bradesco	A	1.747	1.747	-	-	-	-	100% de recebíveis de clientes.
Banco Daycoval	A	981	538	443	-	-	-	60% de recebíveis de clientes.
Banco ABC Brasil	A	558	558	-	-	-	-	60% de aplicação financeira.
Banco Pine	A	167	167	-	-	-	-	50% de aplicação financeira.
Banco Pine	A	39.240	14.091	12.237	6.769	5.743	400	50% de recebíveis de clientes, 40% de aplicação financeira e 10% de título de capitalização.
Banco Santander	B	2.949	2.949	-	-	-	-	1,76% a.m.
Banco Safra	B	1.152	1.152	-	-	-	-	1,98% a.m.
Banco Sofisa	B	302	302	-	-	-	-	2% a.m.
Banco Daycoval	B	250	250	-	-	-	-	1,98% a.m.
Sicredi	B	249	249	-	-	-	-	2,85% a.m.
Banco Pine	B	157	157	-	-	-	-	1,98% a.m.
Banco Pine	B	5.059	5.059	-	-	-	-	1,98% a.m.
FIDC Banco Urbano	C	1.855	1.855	-	-	-	-	2,5% a.m.
Banco Daycoval	C	225	225	-	-	-	-	1,58% a.m.
Asia Fomento Mercantil	C	550	550	-	-	-	-	1,6% a.m.
Banco Bradesco	D	2.630	2.630	-	-	-	-	1,58% a.m.
Banco Bradesco	D	2.458	2.458	-	-	-	-	1,59% a.m.
		49.387	24.238	12.237	6.769	5.743	400	

Não há "covenants" financeiros que possibilitem a declaração do vencimento antecipado dos empréstimos e financiamentos. A movimentação dos empréstimos e financiamentos é como segue:

	19. Impostos a recolher:			
	Controladora	Consolidado	Controladora	Consolidado
Saldo em 31 de dezembro de 2018	46.766	46.766		
Novas captações	46.014	46.014		
Pagamentos	(43.485)	(43.485)		
Juros	(6.378)	(6.378)		
Total dos pagamentos	(51.863)	(51.863)		
Juros provisionados e encargos apropriados	8.470	8.470		
Saldo em 31 de dezembro de 2019	49.387	49.387		
Novas captações	64.510	64.510		
Pagamentos	(50.891)	(50.891)		
Juros	(7.849)	(7.849)		
Total dos pagamentos	(58.740)	(58.740)		
Juros provisionados e encargos apropriados	8.023	8.023		
Saldo em 31 de dezembro de 2020	63.180	63.180		

	17. Passivos de arrendamento:			
	Controladora	Consolidado	Controladora	Consolidado
Contratos de aluguéis de imóveis	1.346	3.071	1.346	3.071
Contratos de aluguéis de veículos	1.064	1.635	1.064	1.635
Total	2.410	4.706	2.410	4.706
Passivo circulante	1.098	1.727	1.098	1.727
Passivo não circulante	1.312	2.979	1.312	2.979

A movimentação dos arrendamentos a pagar é como segue:  
Saldo em 31 de dezembro de 2018  
Adição por adoção inicial CPC 06 (R2)  
Reconhecimento de juros a apropriar

	Saldos e transações com partes relacionadas:			
	Show Prestadora de Serviço (acionista)	BLCKD I (Controlada)	Show Prestadora de Serviço (acionista)	BLCKD I (Controlada)
Saldos patrimoniais				
Principal	(2.892)	(2.892)		
Juros	(103)	(103)		
Total dos pagamentos	(2.995)	(2.995)		
Juros provisionados	103	103		
Saldo em 31 de dezembro de 2019	4.706	4.706		
Baixas por remensuração	(808)	(808)		
Pagamentos	-	-		
Principal	(1.488)	(1.488)		
Juros	(359)	(359)		
Total dos pagamentos	(1.847)	(1.847)		
Juros provisionados	359	359		
Saldo em 31 de dezembro de 2020	2.410	2.410		

18. Salários, provisão para férias e encargos:

	Controladora		Consolidado	
	31/12/20	31/12/19	31/12/20	31/12/19
Provisão para férias e encargos sociais	3.136	3.160	3.136	3.160
Instituto nacional de seguridade social - INSS	2.317	2.673	2.317	2.673
Participação nos lucros e resultados	935	2.125	935	2.125
Fundo de garantia do tempo de serviço - FGTS	257	253	257	253
Outros	89	21	89	21
Total	6.734	8.232	6.734	8.232

Eduardo Leite Cruz Lacet - Presidente

(i) Saldos representados por vendas de produtos, licença de uso de software, prestação de serviços de assessoria técnica e operacional; (ii) Saldos de indenização a receber - conforme descrito na nota explicativa nº 8; (iii) Saldo a receber representado por contrato de mútuo, sujeitos a juros de 1,64% ao mês, com prazo de vencimento até 31 de dezembro de 2021. A movimentação do contrato de mútuo no ativo circulante e não circulante é como segue:  
Saldo em 31 de dezembro de 2018  
Cessão de obrigação  
Valores cedidos  
Valores de ressarcimento de despesas a pagar Juros provisionados  
Saldo em 31 de dezembro de 2019  
Valores cedidos  
Valores de ressarcimento de despesas a pagar Juros provisionados  
Redução de capital social, conforme AGE's de 30 de junho e 31 de dezembro  
Saldo em 31 de dezembro de 2020

(iv) O saldo a pagar era representado por contrato de mútuo com BLCKD I Participações S.A. (controlada). b) Remuneração dos administradores: Durante os exercícios findos em 31 de dezembro de 2020 e de 2019, os honorários dos administradores foram de R\$960 e R\$1.480, respectivamente, os quais foram apropriados ao resultado na rubrica "Despesas gerais e administrativas". Não foi pago nenhum valor a título de: (a) benefícios pós-emprego (pensões, outros benefícios de aposentadoria, seguro de vida pós-emprego e assistência médica pós-emprego); (b) benefícios de longo prazo (licença por anos de serviço ou outras licenças, jubileu ou outros benefícios por anos de serviço e benefícios de invalidez de longo prazo). 22. Passivo relacionado ao ativo mantido para venda: Em 17 de outubro de 2019, o acionista Show Prestadora de Serviço do Brasil Ltda. cedeu a Companhia, a obrigação de pagamento do preço de compra das debêntures, no montante de R\$ 28.972, a ser cumprida mediante a doação em pagamento até 21 de junho de 2021, a ex-acionista, Fundo de Investimento Pátria, de ações representativas, da totalidade do capital social das controladas da Companhia a BLCKD I Participações S.A. e PRMO II Participações Ltda., cujo patrimônio será composto unicamente, por dois imóveis com valor de avaliação de venda forçada de R\$ 25.000. Em 31 de dezembro de 2020, os dois imóveis ("terrenos") localizados no município de Candeias - BA, no valor de R\$ 25.000, estão contabilizados na conta de ativo não circulante mantido para venda. Segue abaixo a movimentação dos imóveis ("terrenos") registrados no ativo não circulante mantido para venda, considerando o valor de avaliação de venda forçada.

Saldo em 31 de dezembro de 2018  
Custo de aquisição do terreno 1 - ativo da BLCKD I (reconhecimento do ajuste ao valor justo - (conforme laudo de avaliação))  
Saldo em 31 de dezembro de 2019  
Custo de aquisição do terreno 1 - ativo da PRMO II (reconhecimento do ajuste ao valor justo - (conforme laudo de avaliação))  
Reconhecimento do ajuste ao valor justo - (conforme laudo de avaliação)  
Saldo em 31 de dezembro de 2020  
Neste contexto, a liquidação o passivo relacionado ao ativo mantido para venda será concluída até 21 de junho de 2021, com a doação em pagamento das controladas da Companhia. 23. Benefícios fiscais: A Companhia possui no Estado de Minas Gerais, benefícios que dão direito à isenção e às restituições de impostos, que asseguram o direito ao diferimento do ICMS na importação de máquinas e equipamentos destinados a integrar o ativo imobilizado, na importação de matéria-prima, produto intermediário e material de embalagem destinados à fabricação de seus produtos, na aquisição, por meio de fornecedores localizados no Estado de Minas Gerais, de matéria-prima, produto intermediário e material de embalagem, exceto energia elétrica e serviço de comunicação, e na importação de produtos de informática, telecomunicação, eletrônicos e eletroeletrônicos, além de recuperar o ICMS na figura do crédito presumido. Os benefícios fiscais são contabilizados diretamente ao resultado, a título de crédito presumido do ICMS, na rubrica "Deduções de vendas". Nos exercícios findos em 31 de dezembro de 2020 e de 2019, esses benefícios fiscais geraram créditos de R\$599 e R\$450, respectivamente. b. IPI: Entrou em vigor a partir 1º de abril de 2020, nova legislação que trata do estabelecimento de incentivos fiscais para as empresas das áreas de Tecnologia da Informação e Comunicação, além das de investimentos em pesquisas, dispondo sobre uma política industrial para esses setores. De acordo com a legislação, não há mais isenção e redução de tributos, e sim o fornecimento de créditos, que tem como base os valores investidos nesses segmentos, inclusive nos setores de desenvolvimento e inovação. Em 2020 a Companhia não apurou créditos previstos na respectiva legislação. Até 31 de março de 2020, conforme previsto na legislação anterior, a redução de 80% na alíquota do IPI relativa aos produtos produzidos (rastreadores e terminais) em Minas Gerais. Para fazer jus à redução do IPI, a Companhia deve investir em atividades de pesquisa e desenvolvimento de tecnologias da informação, realizadas no País, no mínimo 4% do seu faturamento bruto no mercado interno, decorrente da comercialização dos produtos contemplados com a redução do imposto, deduzidos dos tributos correspondentes a tal comercialização. Nos exercícios findos em 31 de dezembro de 2020 e de 2019, esses benefícios fiscais geraram créditos de R\$624 e R\$ 3.716 respectivamente. 24. Provisão para riscos e depósitos judiciais: 24.1 Provisões contabilizadas: A Administração da Companhia, com base nas posições dos seus assessores jurídicos, registrou provisão para cobrir prováveis perdas com os processos trabalhistas e civis em andamento e assuntos classificados como obrigações legais, independentemente do desfecho esperado para as causas. A composição é demonstrada a seguir:

	Controladora		Consolidado	
	31/12/20	31/12/19	31/12/20	31/12/19
Tributários	201	-	201	-
Trabalhistas (a)	921	1.070	920	1.070
Obrigações com terceiros (b)	2.468	2.839	2.468	2.839
Cíveis (c)	14.345	5.266	14.346	5.266
Total	17.935	9.175	17.935	9.175

(a) Referem-se, substancialmente, a disputas sobre o montante de compensação pago em demissões, notadamente pedindo de responsabilidade subsidiária, horas extras e reconhecimento de vínculo empregatício, bem como a questões trabalhistas e previdenciárias ainda em discussão judicial. (b) Referem-se a saldo de provisão de indenização de honorários advocatícios sobre processos tributários ("success fees"), com classificação de risco possível. (c) Referem-se, principalmente, a ações movidas por clientes pleiteando danos morais em decorrência da alegação de falhas nos serviços prestados e discussão sobre indenizações a pagar a ex-diretores da Companhia. Em 31 de dezembro de 2020, parte das provisões, no valor de R\$2.169, é oriunda das empresas que a Companhia adquiriu no passado e relativa ao período anterior ao acordo de associação dos acionistas. Nesse caso, conforme previsto no contrato de compra e venda dessas empresas e o acordo de associação, os ex-sócios controladores das empresas assumiram contratuariamente que são responsáveis por contingências anteriores à data da compra do controle das empresas e do respectivo acordo. As provisões têm como contrapartida a conta do ativo não circulante de indenizações a receber e quando se consumarem serão reembolsadas, conforme mencionado na nota explicativa nº 8. A movimentação das provisões é como segue:

	Atualização Paga-		Atualização Paga-	
	31/12/2019	Adições	monetária	mentos
Tributários	-	176	25	-
Trabalhistas	1.070	127	-	(276)
Obrigações com terceiros	2.839	15	(70)	(316)
Cíveis (*)	5.266	7.607	2.480	(1.008)
Total	9.175	7.925	2.435	(1.600)

(\*) Em adições, o montante de R\$ 7.342 refere-se à reclassificação de saldo, contabilizado originalmente em 2019, na conta de Indenizações a Pagar. Em atualização monetária, o montante de R\$ 2.046 refere-se a valor para ressarcimento do acionista, contabilizado em contrapartida a conta de partes relacionadas.

	31/12/2018 Adições		31/12/2019 Adições	
	31/12/20	31/12/19	31/12/20	31/12/19
Tributários	130	-	(130)	-
Trabalhistas	644	728	(19)	(283)
Obrigações com terceiros	2.759	80	-	2.839
Cíveis	6.373	1.368	(573)	(1.902)
Total	9.906	2.176	(722)	(2.185)

Contingências com probabilidade de perda possível: A Companhia discute na esfera administrativa e judicial, ações para as quais existe expectativa de perdas possíveis e entende que para essas não há necessidade de provisão, tendo em vista que as práticas contábeis adotadas no Brasil não requerem sua contabilização. Os passivos contingentes estão assim representados:

	Controladora		Consolidado	
	31/12/20	31/12/19	31/12/20	31/12/19
Tributários	129.384	136.667	129.384	136.667
Trabalhistas	12.654	13.850	12.654	13.850
Cíveis	2.528	2.385	2.528	2.385
Total	144.566	152.902	144.566	152.902

24.2 Contingências passivas para as quais não há provisões: Os processos tributários mais relevantes, classificados como probabilidade de perda possível, são descritos a seguir: a. ICMS sobre prestação de serviços de comunicação: Em 2013, a Secretaria da Fazenda do Estado de São Paulo emitiu autos de infração fiscal, relativo ao período de 1º de janeiro de 2008 a 31 de dezembro de 2009, no montante de R\$110.622 (já acrescidos de multa e juros) em 31 de dezembro de 2020 (R\$ 109.770 em 31 de dezembro de 2019). Desse montante, R\$74.454 referem-se à Zatix e R\$36.168 à TLT Monitoramento Ltda. (empresa incorporada pela Zatix em novembro de 2009) em 31 de dezembro de 2020 (R\$ 74.011 e R\$ 35.759, respectivamente em 31 de dezembro de 2019). No entendimento da Secretaria da Fazenda, a Companhia deixou de recolher ICMS sobre a prestação de serviços de comunicação, na modalidade de monitoramento e rastreamento de veículos e cargas com base nas disposições contidas no Convênio ICMS do Conselho Nacional de Política Fazendária - CONFAZ nº 139, de 2006. A Administração da Companhia e seus assessores jurídicos entendem que o respectivo convênio não se aplica à prestação de serviços (licenciamento de uso de software, processamento de dados, monitoramento, locação e assistência técnica) realizados pela Companhia, por não guardar qualquer relação com prestação de serviços de comunicação. Para essas prestações de serviços, a Companhia recolhe ISS de acordo com a lista de serviços anexa à Lei Complementar nº 116, de 2003. Ademais, o Superior Tribunal de Justiça ("STJ"), em sede de recurso repetitivo, já definiu que os provedores de acesso não prestam serviços de telecomunicação, pois se utilizam de tais serviços como insumo para a sua atividade. Este precedente pode ser aplicado de forma análoga às atividades desenvolvidas pela Zatix, uma vez que a Companhia, para a sua atividade, também se vale dos serviços de telecomunicação de terceiros, na condição de usuário. b. IRPJ e CSLL: Em 22 de dezembro de 2015, a Secretaria da Receita Federal emitiu auto de infração fiscal relativo ao período de 2009 a 2013, no montante de R\$12.516 (já acrescidos de multa e juros) e também glosou prejuízos fiscais e base negativa da contribuição social no montante de R\$165.399. No entendimento da Secretaria da Receita Federal: (i) na reorganização societária que ocorreu entre 2007 a 2009, a Companhia se utilizou de pessoas jurídicas interpostas para investir na requerente, apenas com o propósito de gerar economia tributária decorrente da amortização fiscal dos ágio reconhecidos por essas supostas "empresas veículas", por esse motivo glosou as despesas dos ágios gerados pela Telematics, OISR, CEG, Mobisat e Zatix Participações; e (ii) Glosou despesas de amortização do ágio reconhecido na aquisição direta da empresa Controlloc, sob alegação de que a Companhia teria cometido erro no cálculo do ágio gerado na transação. De acordo com o entendimento da fiscalização, o patrimônio líquido negativo da empresa Controlloc deveria ter sido descontado do valor do ágio apurado na transação. A Administração da Companhia e seus assessores jurídicos entendem que todas as operações que são objeto do presente processo encontram-se plenamente respeitadas de ponto de vista econômico e formal feitas entre partes não relacionadas, a valores justos de mercado. Ainda mais relevante, essas operações foram realizadas no contexto de uma associação que tinha como objetivo final e principal formar a maior e mais completa Companhia de tecnologia e soluções para rastreamento de veículos do Brasil. Em 13 de junho de 2018, no julgamento realizado pelo Conselho Administrativo de Recursos Fiscais (CARF) ocorreu decisão favorável à Companhia, para o item (i) do auto de infração. A Companhia aguarda a intimação da Secretaria da Receita Federal para eventual Recurso Especial para o item (ii). Em 18 de junho de 2020, a Companhia foi intimada, porém não recorreu da parcela desfavorável (item ii). O cancelamento dos Autos de Infração, referentes aos ágios glosados com base na alegação de "empresa-veículo", é definitivo. Remanesceu apenas o valor referente ao ágio apurado sobre PL negativo - que não resultou em saldo a pagar, pois os valores foram compensados com prejuízos fiscais e bases negativas de CSL. 24.3 Depósitos judiciais: Nos exercícios findos em 31 de dezembro de 2020 e 2019, a Companhia mantém depósitos judiciais conforme abaixo:

	Controladora		Consolidado	
	31/12/20	31/12/19	31/12/20	31/12/19
Tributários	346	346		