

ESTAMOS SEMPRE POR PERTO, CUIDANDO DO QUE É IMPORTANTE PARA VOCÊ.



Pode ser o seguro de vida, um investimento ou uma assistência para o seu carro: estamos sempre aqui, cuidando do que realmente importa. E, há 30 anos no Brasil, nosso maior orgulho é ter participado dos sonhos, das metas e da proteção de milhões de brasileiros. Sempre com segurança, empenho, cuidado e prontos para levar tranquilidade e transformar vidas. Porque, para nós, é assim que se constrói confiança.



RELATÓRIO DA ADMINISTRAÇÃO 2021

INTRODUÇÃO

A Administração do Grupo MAPFRE submete o Relatório da Administração, referente ao exercício encerrado em 31 de dezembro de 2021, à apreciação de seus acionistas e sociedade.

Mesmo com os desafios econômicos nos cenários brasileiro e mundial, o ano de 2021 foi promissor para a MAPFRE. No Brasil, a companhia registrou, em prêmios, um crescimento de 15,2% em comparação a 2020, atingindo R\$ 20,9 bilhões.

Os Seguros Gerais foram os que mais contribuíram para o volume de prêmios, com destaque para as categorias de seguro Rural e Residencial. O ramo de Vida também apresentou bom desempenho, incrementando os resultados positivamente.

No âmbito global, a companhia conseguiu aumentar sua receita em 7,2%, ultrapassando 27,2 bilhões; e os prêmios cresceram 8,2%, atingindo R\$ 22,1 bilhões em 2021. O Brasil, países da Península Ibérica e da América do Norte impulsionaram o crescimento dos resultados.

Além de seguir investindo na melhoria dos processos internos e na experiência do cliente, a MAPFRE tem um robusto e ambicioso plano estratégico para os anos de 2022 a 2024, que norteia a companhia por um guarda-chuva chamado MAPFRE Inspira: porque o futuro é agora.



MAIS PRESENTE NO BRASIL

A MAPFRE iniciou suas atividades no Brasil em 1992 e atua em seguros, investimentos, consórcios, capitalização, previdência e assistência a residências e veículos. Com 75 sucursais e 41 P.A.R.E.s em todo o país no ano de 2021, a companhia conta com mais de 3 mil colaboradores, 17 mil corretores e uma rede de parceiros composta por 16 mil prestadores.

Além disso, em 2021, a companhia atendeu 416 mil solicitações de assistências, sendo os serviços para automóveis e reparos residenciais os mais acionados pelos segurados. Durante o ano passado, também registrou 3,3 milhões de atendimentos para nossos 7 milhões de clientes.



A companhia opera nas seguintes linhas no Brasil:

<p>SEGUROS</p> <p>Primeiro grupo* do país no Mercado de Riscos (16% de participação); líder em Agronegócios (57,4%) e Grandes Riscos (15,4%).</p>	<p>INVESTIMENTOS</p> <p>Administra mais de R\$ 2 bilhões em recursos em fundos para pessoa física, pessoa jurídica e instituições.</p>	<p>MAPFRE Assistência</p> <p>Foram 416 mil solicitações de assistências no ano, sendo os serviços para automóveis e os reparos residenciais os mais acionados pelos segurados.</p>
<p>Somos uma seguradora de confiança e queremos estar ao lado dos nossos clientes, cuidando do que é importante para cada um deles.</p>	<p>No Brasil há 30 anos</p>	<p>Mais de 3 mil colaboradores no Brasil</p>
	<p>Mais de R\$ 2 bilhões em fundos sob gestão da MAPFRE Investimentos</p>	<p>3,3 milhões de atendimentos realizados pelo call center</p>
		<p>Rede de parceiros com mais de 17 mil corretores</p>
		<p>Presença em todo território nacional com 75 sucursais e 41 P.A.R.E.s</p>

NOSSA ESTRUTURA

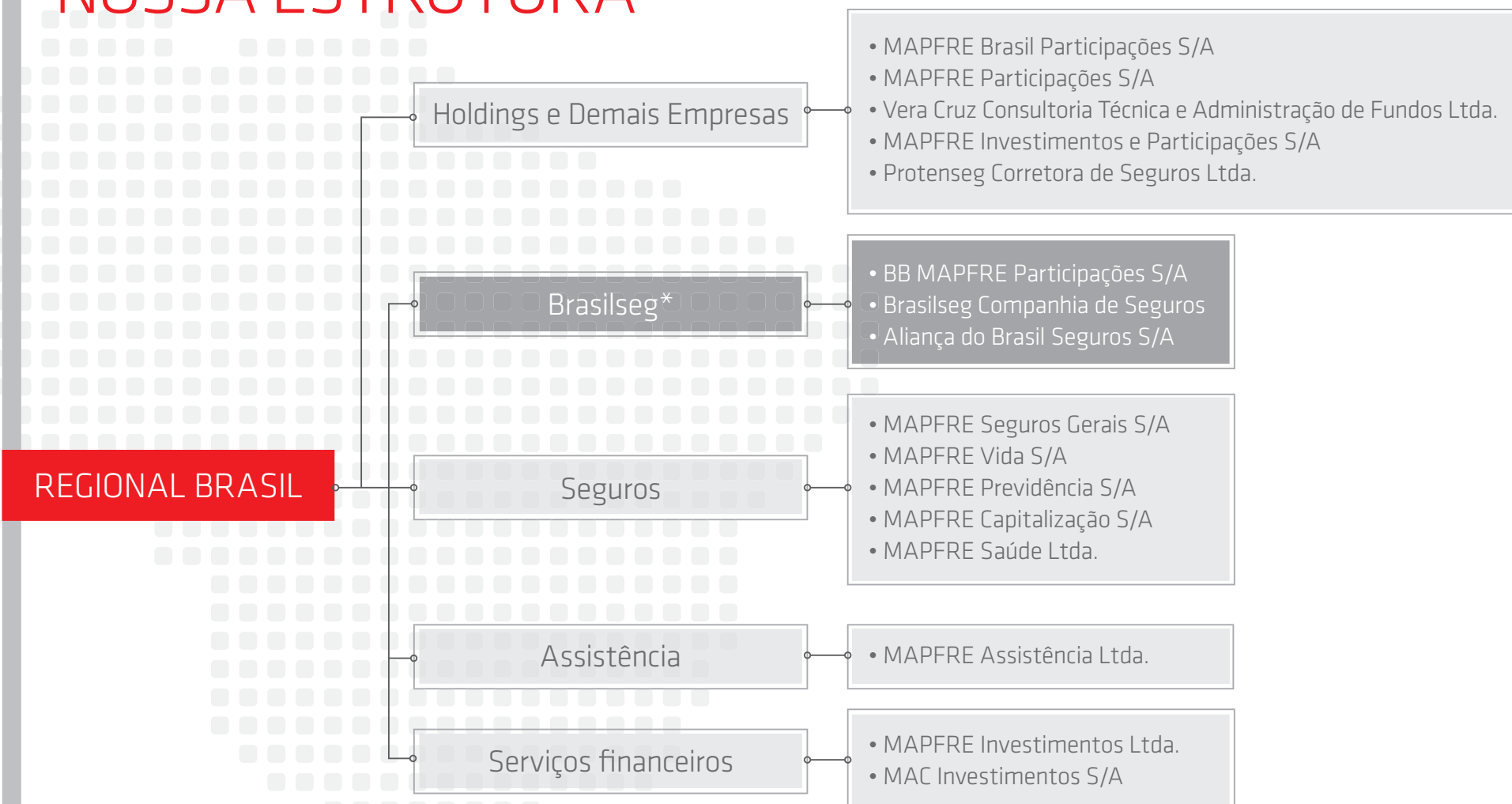

*A MAPFRE Brasil Participações S.A., instituição controladora, consolida em sua totalidade, as demonstrações financeiras das companhias controladas diretas e indiretas.

RELATÓRIO DA ADMINISTRAÇÃO 2021



RESILIÊNCIA EM UM PERÍODO DESAFIADOR

“A pandemia de Covid-19 ocasionou uma série de impactos na economia do Brasil e do mundo. Na MAPFRE, tivemos que encontrar formas inovadoras para nos reinventar, apostando na melhoria de processos internos, na experiência do cliente e, principalmente, em uma grande evolução nos modelos de tarifação e subscrição do risco, que contribuíram de forma significativa para nossos resultados.

Tudo isso foi possível devido à transformação digital que estamos implementando há dois anos, inserindo novas ferramentas e modelos mais eficientes para o negócio.

Dessa forma, em 2021, tivemos uma importante evolução em vendas, tanto do canal MAPFRE, que cresceu 14,1%, como em bancasseguros, que obteve incremento de 16,2%.

Quanto ao futuro, olhamos para ele com otimismo.

O Brasil permanece na oitava posição entre os países com maior potencial para crescimento do setor de seguros pelo terceiro ano consecutivo, segundo o Índice Global de Potencial Segurador (GIP), desenvolvido pela MAPFRE Economics.”

Fernando Pérez-Serrabona
CEO MAPFRE Brasil

Fundación MAPFRE

Em 2021, a Fundación MAPFRE continuou apoiando iniciativas capazes de reduzir as desigualdades socioeconômicas agravadas pela pandemia de Covid-19 e destinou R\$ 18,9 milhões para projetos com foco em empregabilidade e empreendedorismo (com atenção especial às mulheres), alimentação, educação e inclusão social. Ao longo do ano, a instituição também promoveu iniciativas em quatro áreas de atuação: Prevenção e Segurança Viária, Promoção da Saúde, Seguro e Previdência Social e Ação Social, que impactaram mais de 10 milhões de pessoas. Um dos destaques foi a parceria com a OPAS/OMS (Organização Pan-Americana da Saúde/Organização Mundial da Saúde) para realização do “Movimento Papo Cabeça”, com foco no tema saúde mental e alcance de mais 8 milhões de pessoas online.

Outra ação é a campanha Gr4u na Segurança, para conscientizar entregadores de aplicativos sobre a importância de adotar práticas seguras no trânsito. A ação impactou mais de 1,6 milhão de pessoas, fortalecendo ainda mais a nossa presença em temas relacionados à segurança viária.



DESEMPENHO ECONÔMICO E FINANCEIRO

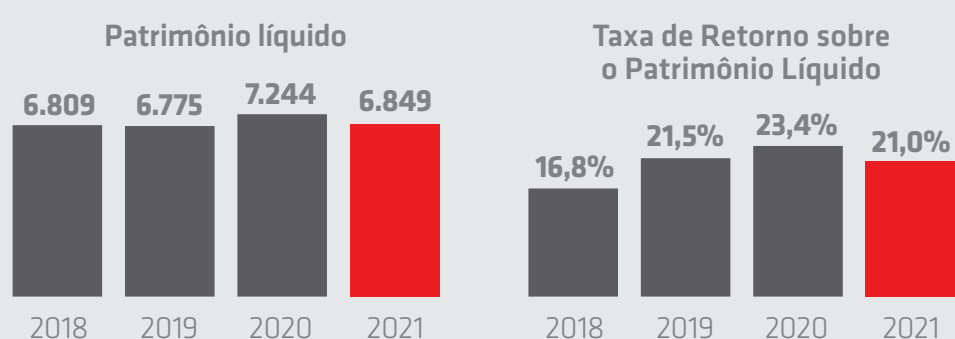
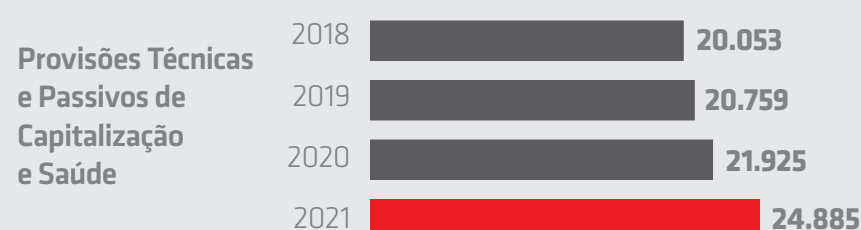
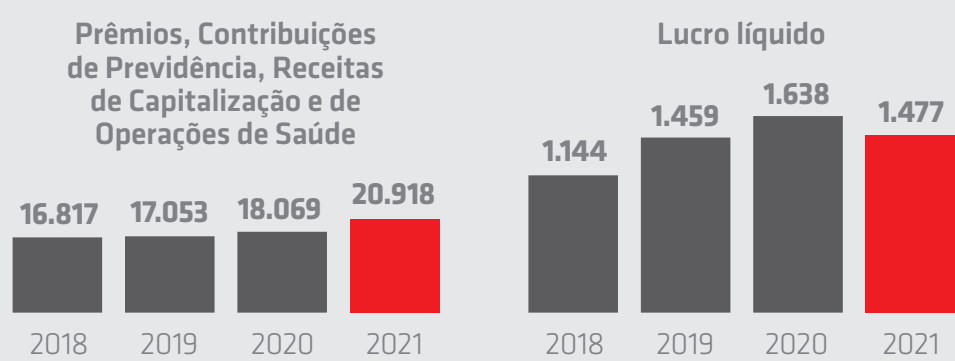

Resultados	2018	2019	2020	2021
Índice Sinistralidade	51%	51%	43%	56%
Índice Comercialização	25%	28%	27%	26%
Índice Resseguro	1%	-3%	5%	2%
Índice Impostos Indiretos	3%	3%	3%	3%
Índice Gastos	10%	9%	9%	8%
Índice Outras Receitas e Despesas	5%	3%	3%	2%
Índice Combinado	94%	91%	91%	97%

AGRADECIMENTOS

A Administração do Grupo MAPFRE agradece aos acionistas, parceiros de negócios, fornecedores, clientes, sociedade e à comunidade financeira pelo indispensável apoio e pela confiança, assim como aos nossos profissionais, que tornaram possível a conquista do desempenho aqui apresentado.

São Paulo, 27 de abril de 2022

A Administração



MAPFRE Brasil Participações S.A.

CNPJ: 09.007.935/0001-74



BALANÇOS PATRIMONIAIS - Exercício findo em 31 de dezembro de 2021 (Em milhares de Reais)

Nota	Controladora		Consolidado		Nota	Controladora		Consolidado	
	2021	2020	2021	2020		2021	2020	2021	2020
Ativo									
Circulante									
Caixa e equivalente de caixa	190.584	300.228	23.028.680	18.371.114					
Ativos financeiros	114.448	238.813	15.274.175	12.729.861					
Aplicações financeiras	5	63.103	168.082	9.733.422	7.753.749				
Empréstimos e recebíveis		51.345	70.731	5.540.753	4.976.112				
Créditos das operações com seguros e resseguros	6	—	—	5.265.015	4.787.764				
Créditos das operações com previdência complementar		—	—	16.501	13.965				
Créditos das operações de capitalização		—	—	153	169				
Créditos das operações com planos de saúde		—	—	—	7				
Outros recebíveis	7	51.345	70.731	259.084	174.207				
Ativos de resseguro - provisões técnicas	8	—	—	5.008.165	3.297.389				
Créditos tributários e previdenciários	9	76.054	60.982	338.761	312.558				
Outros valores e bens	10	—	—	127.335	107.629				
Custos de aquisição diferidos	14c	—	—	2.142.460	1.767.112				
Outros ativos		57	345	64.331	47.792				
Ativo não circulante		4.549.959	4.898.315	17.979.836	19.494.844				
Realizável a longo prazo		38.077	50.672	14.260.121	15.910.936				
Ativos financeiros		34.958	47.553	7.814.335	10.951.135				
Aplicações financeiras	5	34.958	47.553	5.568.936	8.551.565				
Empréstimos e recebíveis		—	—	2.245.399	2.409.570				
Créditos das operações com seguros e resseguros	6	—	—	2.215.744	2.378.454				
Créditos das operações com previdência complementar		—	—	27.944	31.116				
Outros recebíveis	7	—	—	1.711	—				
Ativos de resseguro - provisões técnicas	8	—	—	1.274.938	311.876				
Ativos fiscais diferidos	9	3.119	3.119	1.628.112	1.285.316				
Custos de aquisição diferidos	14c	—	—	1.909.477	1.686.228				
Depósitos judiciais	18a	—	—	1.633.259	1.666.381				
Investimentos em controladas e coligadas	11	4.505.257	4.840.037	8.535	6.981				
Demais investimentos		—	—	3.369	3.446				
Imobilizado	12	874	1.855	594.147	531.580				
Intangível	13	5.751	5.751	3.113.664	3.041.901				
Total do ativo		4.740.543	5.198.543	41.008.516	37.865.958				
As notas explicativas são parte integrante das demonstrações financeiras individuais e consolidadas.									
Passivo									
Circulante									
Passivos de contratos de seguros, previdência e saúde	14	—	—	20.879.494	18.034.254				
Débitos das operações com seguros e resseguros	16	—	—	14.996.324	12.009.068				
Débitos de operações com previdência complementar e saúde		—	—	3.824.339	4.175.481				
Passivos financeiros - capitalização		—	—	1.211	4.808				
Outros passivos	17	147.413	167.560	158.772	140.383				
Passivo não circulante		168.072	180.587	13.968.203	12.711.137				
Passivos de contratos de seguros, previdência e saúde	14	—	—	11.047.050	9.775.423				
Passivos diferidos	9	167.364	179.913	667.277	719.366				
Provisões judiciais	18	708	674	1.515.132	1.522.125				
Outros passivos	17	—	—	738.744	694.223				
Patrimônio líquido		4.425.058	4.850.396	6.848.536	7.244.106				
As acionistas da controladora	19	4.425.058	4.850.396	4.425.058	4.850.396				
Capital social		3.038.709	3.038.709	3.038.709	3.038.709				
Reserva de capital		593.127	593.127	593.127	593.127				
Reservas de lucros		1.027.507	1.077.003	1.027.507	1.077.003				
Ajustes de avaliação patrimonial		(234.285)	141.557	(234.285)	141.557				
Participação de não controladores		—	—	2.423.478	2.393.710				
Total do passivo e patrimônio líquido		4.740.543	5.198.543	41.008.516	37.865.958				

DEMONSTRAÇÕES DAS MUTAÇÕES DO PATRIMÔNIO LÍQUIDO - Exercício findo em 31 de dezembro de 2021 (Em milhares de Reais)

Nota	Controladora		Consolidado		Nota	Controladora		Consolidado	
	2021	2020	2021	2020		2021	2020	2021	2020
Saldos em 1º de janeiro de 2020									
Capital social	3.038.709	593.127	185.762	678.728	42.309	—	4.538.635	2.236.415	6.775.050
Reserva de capital	593.127	—	—	—	—	—	113.966	—	113.966
Reserva legal	185.762	—	—	—	—	—	(14.718)	—	(14.718)
Reserva estatutária	678.728	—	—	—	—	—	—	—	—
Ajustes de avaliação patrimonial	—	—	—	—	—	—	(14.718)	—	(14.718)
Outros ajustes	—	—	—	—	—	—	(15)	—	(15)
Dividendos pagos em 10 de junho de 2020	—	—	—	—	—	—	(99.666)	—	(99.666)
Dividendos pagos em 20 de outubro de 2020	—	—	—	—	—	—	(154.224)	—	(154.224)
Lucro líquido do exercício	—	—	—	—	—	—	611.697	611.697	1.026.769
Destinações:									
Reservas	—	—	30.585	435.833	—	—	(466.418)	—	—
Dividendos mínimos obrigatórios	—	—	—	—	—	—	(145.279)	—	(145.279)
Distribuição de dividendos de não controladores	—	—	—	—	—	—	—	—	(858.075)
Saldos em 31 de dezembro de 2020	3.038.709	593.127	216.347	860.656	141.557	—	4.850.396	2.393.710	7.244.106
Ajustes de avaliação patrimonial	—	—	—	—	—	—	(375.842)	—	(375.842)
Dividendos pagos em 03 de maio de 2021	—	—	—	—	—	—	(125.722)	—	(125.722)
Dividendos pagos em 09 de setembro de 2021	—	—	—	—	—	—	(131.000)	—	(131.000)
Dividendos pagos em 09 de novembro de 2021	—	—	—	—	—	—	(152.000)	—	(152.000)
Lucro líquido do exercício	—	—	—	—	—	—	471.117	471.117	1.005.645
Destinações:									
Reservas	—	—	23.556	335.670	—	—	(359.226)	—	—
Dividendos propostos	—	—	—	—	—	—	(111.891)	—	(111.891)
Distribuição de dividendos de não controladores	—	—	—	—	—	—	—	—	(897.264)
Saldos em 31 de dezembro de 2021	3.038.709	593.127	239.903	787.604	(234.285)	—	4.425.058	2.423.478	6.848.536

As notas explicativas são parte integrante das demonstrações financeiras individuais e consolidadas.

NOTAS EXPLICATIVAS ÀS DEMONSTRAÇÕES FINANCEIRAS INDIVIDUAIS E CONSOLIDADAS

Exercício findo em 31 de dezembro de 2021 (Em milhares de Reais)

1. CONTEXTO OPERACIONAL

A MAPFRE Brasil Participações S.A. (doravante designada por "GRUPO" ou "Companhia"), controlada da MAPFRE S.A., entidade com sede na Espanha em Madrid, foi constituída em 29 de maio de 2007 e em 29 de setembro de 2010, iniciou suas operações. A Companhia é uma sociedade de capital fechado e possui como objeto social a participação como quotista ou acionista em outras sociedades, sejam estas simples ou empresariais, nacionais ou estrangeiras. Com sede na Avenida das Nações Unidas, nº 11.711 - 21º andar em São Paulo - Brasil e cadastrada sobre o CNPJ nº 09.007.935/0001-74. Em 31 de dezembro de 2021, o GRUPO MAPFRE apresentava a estrutura abaixo:

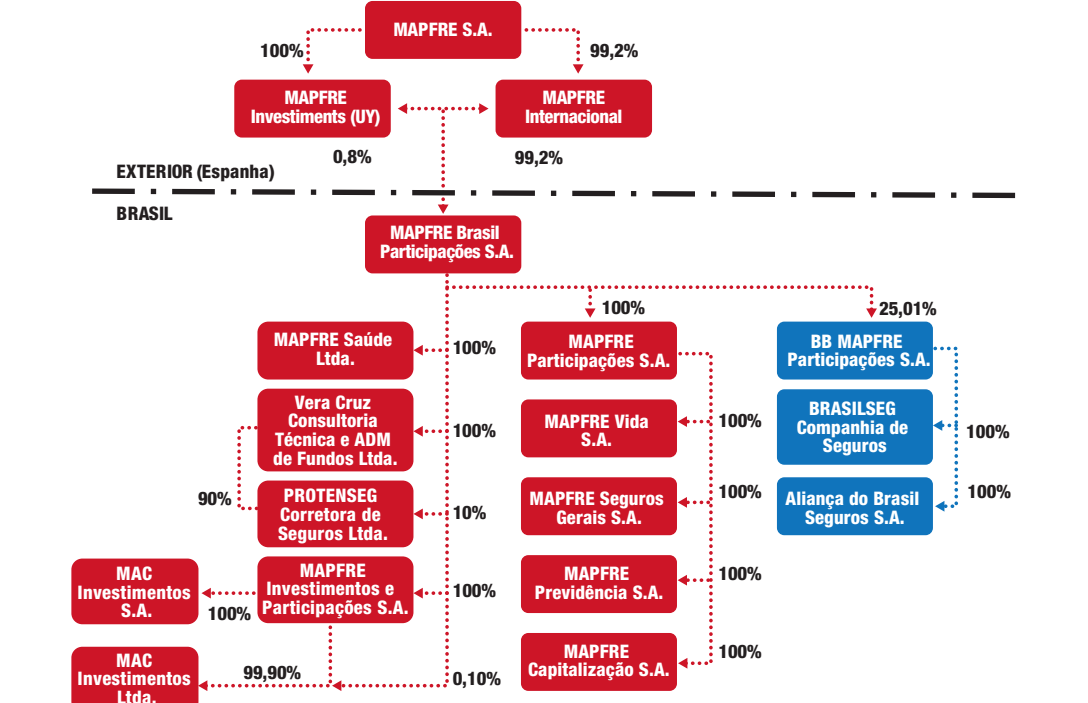

2. ELABORAÇÃO E APRESENTAÇÃO DAS DEMONSTRAÇÕES FINANCEIRAS INDIVIDUAIS E CONSOLIDADAS

a) Base de preparação: As demonstrações financeiras individuais e consolidadas foram preparadas de acordo com as Normas Internacionais de Relatório Financeiro (IFRS) emitidas pelo *International Accounting Standards Board* (IASB) e também de acordo com as práticas contábeis adotadas no Brasil (BR GAAP). Essas demonstrações financeiras individuais e consolidadas foram submetidas para aprovação da Administração em 27 de abril de 2022. Todas as informações relevantes próprias das demonstrações financeiras individuais e consolidadas, e somente elas, estão sendo evidenciadas e correspondem àquelas utilizadas pela Administração na sua gestão. **b) Comparabilidade:** Nos valores correspondentes a 31 de dezembro de 2020, a Companhia apresentou os valores de Dividendos recebidos em outros ativos como caixa líquido das atividades operacionais, os quais foram apresentados anteriormente, como caixa líquido das atividades de investimentos. Essas reclassificações foram feitas, para adequação da origem de caixa. Tais mudanças não impactaram o fluxo de caixa do exercício. **c) Critérios de consolidação:** Considera-se controlada a sociedade na qual a controladora, diretamente ou através de outras controladas, é titular de direitos de sócio ou acionistas que lhe assegurem o poder e a capacidade de dirigir as atividades relevantes das sociedades, incluindo, inclusive, seus retornos sobre estas e quando houver o direito sobre os retornos variáveis das sociedades. As demonstrações financeiras de controladas são incluídas nas demonstrações financeiras consolidadas a partir da data em que a Companhia obteve o controle até a data em que o controle deixa de existir. Nas demonstrações financeiras individuais da controladora, as informações financeiras de controladas são reconhecidas por meio do método de equivalência patrimonial. Quando a entidade perde o controle sobre uma controlada, a Companhia desreconhece os ativos e passivos e qualquer participação de não controladores e outros componentes registrados no patrimônio líquido referentes a essa controlada. Qualquer ganho ou perda originado pela perda de controle é reconhecido no resultado. Se a Companhia retém qualquer participação na antiga controlada, essa participação é mensurada pelo seu valor justo na data em que há a perda de controle. Foram incluídos os saldos das contas patrimoniais e de resultado das companhias participantes da consolidação, bem como foram eliminadas as participações societárias e os saldos resultantes de operações realizadas entre as Companhias. As participações no patrimônio líquido e o resultado das companhias ligadas incluídas nas demonstrações financeiras consolidadas, não pertencentes na totalidade à MAPFRE Brasil Participações S.A., foram classificadas como participação de não controladores. Além da MAPFRE Brasil Participações S.A., instituição controladora, consolidou-se as demonstrações financeiras das companhias controladas diretas e indiretas a seguir relacionadas:

Controladas	% Participação de capital	
	2021	2020
MAPFRE Participações S.A.	Direta 100,00	Indireta 100,00
MAPFRE Seguros Gerais S.A.	—	100,00
MAPFRE Vida S.A.	—	100,00
MAPFRE Capitalização S.A.	—	100,00
MAPFRE Previdência S.A.	—	100,00
BB MAPFRE Participações S.A.	25,01	—
BRASILEG Companhia de Seguros	—	25,01
Aliança do Brasil Seguros S.A.	—	25,01
Vera Cruz Consultoria Técnica e Administração de Fundos Ltda.	100,00	—
MAPFRE Saúde Ltda.	100,00	—
MAPFRE Investimentos e Participações S.A.	100,00	—
MAPFRE Investimentos Ltda.	0,10	99,90
MAC Investimentos S.A.	—	100,00
MAC Investimentos Ltda.	—	100,00
Protenseg Corretora de Seguros Ltda.	10,00	90,00
MAPFRE Seguros Gerais S.A. é uma sociedade por ações de capital fechado que opera em seguros e cossseguros nos ramos de vida, e elementares. MAPFRE Vida S.A. é uma sociedade por ações de capital fechado que opera em seguros e cossseguros nos ramos de pessoas e vida. MAPFRE Previdência S.A. é uma sociedade por ações de capital fechado que opera nas atividades de previdência complementar, renda e pecúlio, bem como de seguros do ramo vida com sobrevivência. BRASILEG Companhia de Seguros é uma sociedade por ações de capital fechado que opera em seguros e cossseguros nos ramos de pessoas, seguros rurais e seguro habitacional. Aliança do Brasil Seguros S.A. é uma sociedade por ações de capital fechado que opera em seguros e cossseguros nos ramos de danos e seguros rurais. MAPFRE Participações S.A. e BB MAPFRE Participações S.A. são sociedades por ações de capital fechado que opera como <i>holding</i> de companhias seguradoras. MAPFRE Investimentos e Participações S.A. é uma sociedade por ações de capital fechado que opera como <i>holding</i> de companhia de administração de investimentos e <i>holding</i> de consórcios. Foram também objeto da consolidação os fundos de investimentos exclusivos relacionados a seguir, os quais são considerados como entidades de propósito específicos, para os quais foram destacados e eliminados os saldos entre ativos e passivos e as receitas e despesas correspondentes das operações realizadas entre a Controladora, Controladas e estas entidades.		
Nome do fundo	CNPJ	
Fundo de investimento renda fixa MAPFRE soberano	01.147.641/0001-36	
Fundo de investimento BBMAPFRE rentabilidade master renda fixa	21.082.403/0001-05	
Fundo de investimento renda fixa MAPFRE privado I	01.363.042/0001-50	

☆ continuação

MAPFRE Brasil Participações S.A. - CNPJ nº 09.007.935/0001-74

NOTAS EXPLICATIVAS ÀS DEMONSTRAÇÕES FINANCEIRAS INDIVIDUAIS E CONSOLIDADAS - Exercício findo em 31 de dezembro de 2021 (Em milhares de Reais)

(*) Foram considerados para os fluxos dos ativos os caixas e equivalentes de caixa, ativos financeiros, e outros ativos. As aplicações financeiras são substancialmente constituídas de Títulos Públicos Federais que, apesar de terem vencimentos de longo prazo, aquelas classificadas nas categorias disponível para venda e valor justo por meio do resultado, podem ser convertidas em caixa a qualquer momento, de acordo com o fluxo de caixa das Companhias. (***) Foram considerados para os fluxos dos passivos os passivos de contratos de seguros, previdência e saúde, débito de operações de seguros e resseguros, débitos de operações com previdência complementar e saúde, passivos financeiros de capitalização e outros passivos.

Risco de mercado: Risco de mercado é o risco de alterações nos preços de mercado, tais como as taxas de câmbio, taxas de juros e preços de ações, nos ganhos do GRUPO ou no valor de suas participações em instrumentos financeiros. O objetivo do gerenciamento de risco de mercado é gerenciar e controlar as exposições a riscos de mercados, dentro de parâmetros aceitáveis e ao mesmo tempo otimizar o retorno dos investimentos. A política do GRUPO, em termos de exposição a riscos de mercado, é conservadora, sendo que o risco de mercado é calculado pela MAPFRE Investimentos Ltda. com base em cenários de stress, histórico e na metodologia de *Value at Risk - VaR* e *Macaulay Duration*. O modelo de VaR é aplicado aos fundos de investimentos de Liquidez e Risco da Seguradora, utilizando-se de série histórica de 150 dias, com nível de confiança de 95% e horizonte temporal de 1 (um) dia útil. Considerando o efeito da diversificação entre os fatores de risco, a possibilidade de perda estimada pelo modelo do VaR, para o intervalo de 1 (um) dia é de 39.455 sobre o patrimônio de R\$ 13.046.841. Os investimentos financeiros são gerenciados ativamente com uma abordagem de balanceamento entre qualidade, diversificação, liquidez e retorno de investimento. O principal objetivo do processo de investimento é aperfeiçoar a relação entre taxa, risco e retorno, alinhando os investimentos aos fluxos de caixa dos passivos. Para tanto, são utilizadas estratégias que levam em consideração os níveis de risco aceitáveis, prazos, rentabilidade, sensibilidade, liquidez, limites de concentração de ativos por emissor e risco de crédito. **Sensibilidade à taxa de juros:** Na presente análise de sensibilidade são considerados os seguintes fatores de risco: *i*, taxa de juros e *ii*, cupons de títulos indexados a índices de inflação (INPC, IGP-M e IPCA) em função da relevância dos mesmos nas posições ativas do GRUPO. A definição dos parâmetros quantitativos utilizados na análise de sensibilidade (100 pontos base para taxa de juros e para cupons de inflação) teve por base a análise das variações históricas de taxas de juros em período recente e premissa de não alteração das curvas de expectativa de inflação, refletindo nos respectivos cupons na mesma magnitude da taxa de juros. Para a análise de sensibilidade, todos os ativos em carteira do GRUPO foram considerados a valor de mercado, independentemente de sua classificação contábil.

		2021	
		Impacto no patrimônio líquido/resultado (bruto de impostos)	
Fator de risco			
Taxa de juros e cupons			
a) Elevação de taxas		246.954	
b) Redução de taxas		(230.615)	
Parâmetro: 100 <i>basis points</i> nas estruturas de taxas de juros e cupons vigentes.			
Risco operacional: Risco operacional é o risco de prejuízos diretos ou indiretos decorrentes de uma variedade de causas associadas a processos, pessoas,			

5. APLICAÇÕES FINANCEIRAS

a) **Composição por prazo e por nível hierárquico:** Apresentamos a seguir a composição dos ativos financeiros por prazo, por título e por hierarquia de valor justo.

Títulos	Hierarquia de valor justo	Vencimento				Ativos			Controladora				
		Até 1 ano (A)	Entre 1 e 5 anos (B)	Acima de 5 anos (C)	Sem vencimento (D)	Valor contábil (E = A + B + C + D)	Valor de curva (F)	Valor justo (G)	Ajuste ao valor justo (G - F)	2021 (H)	%		
Ativos designados pelo valor justo por meio do resultado		35.373	19.449	8.305	(24)	63.103	63.104	63.103	(1)	63.103	64%	168.082	78%
Fundos de investimentos		35.373	19.449	8.305	(24)	63.103	63.104	63.103	(1)	63.103	100%	168.082	100%
Debêntures	2	-	-	-	-	-	-	-	-	-	0%	14.838	10%
Letras financeiras do tesouro - LFT	1	-	19.449	8.305	-	27.754	27.755	27.754	(1)	27.754	44%	88.010	52%
Depósitos a prazo com garantia especial - DPGE	2	7.867	-	-	-	7.867	7.867	7.867	-	7.867	12%	10.831	6%
Operações compromissadas (*)	2	27.506	-	-	-	27.506	27.506	27.506	-	27.506	44%	54.407	32%
Outros/caixa	2	-	-	-	(24)	(24)	(24)	(24)	-	(24)	0%	(4)	0%
Ativos mantidos até o vencimento		-	10.090	24.868	-	34.958	34.958	35.877	919	34.958	36%	47.553	22%
Fundo de investimento		-	10.090	24.868	-	34.958	34.958	35.877	919	34.958	100%	47.553	100%
Notas do tesouro nacional - NTN-B	1	-	-	24.868	-	24.868	24.868	25.854	986	24.868	71%	32.926	69%
Notas do tesouro nacional - NTN-F	1	-	10.090	-	-	10.090	10.090	10.023	(67)	10.090	29%	14.627	31%
Total		35.373	29.539	33.173	(24)	98.061	98.062	98.980	918	98.061	100%	215.635	100%

(*) Operações compromissadas com lastro em títulos públicos.

Títulos	Hierarquia de valor justo	Vencimento				Ativos			Consolidado				
		Até 1 ano (A)	De 1 a 5 anos (B)	Acima de 5 anos (C)	Sem vencimento (D)	Valor contábil (E = A + B + C + D)	Valor de curva (F)	Valor justo (G)	Ajuste ao valor justo (G - F)	2021 (H)	%		
I - Ativos designados pelo valor justo por meio do resultado		5.125.432	2.416.723	846.253	273.008	8.661.416	8.674.144	8.661.416	(12.728)	8.661.416	57%	7.207.790	44%
Debêntures	2	14.592	113.349	-	-	127.941	128.226	127.941	(285)	127.941	2%	169.545	4%
Letras financeiras - LF	2	192.707	226.052	-	-	418.759	419.073	418.759	(314)	418.759	7%	304.756	6%
Depósito a prazo com garantia especial - DPGE	2	58.637	10.521	-	-	69.158	68.968	69.158	190	69.158	1%	64.586	1%
Letras financeiras do tesouro - LFT	1	102.233	872.203	272.890	-	1.247.326	1.246.619	1.247.326	707	1.247.326	19%	888.367	19%
Letras do tesouro nacional - LTN	1	-	-	-	-	-	-	-	-	-	0%	29.166	1%
Notas do tesouro nacional - NTN-B	1	-	-	41.368	-	41.368	49.259	41.368	(7.891)	41.368	1%	38.627	1%
Notas do tesouro nacional - NTN-C	1	-	-	39.162	-	39.162	39.162	39.162	(3.401)	39.162	1%	7.526	0%
Notas do tesouro nacional - NTN-F	1	-	-	25.595	-	25.595	27.296	25.595	(1.701)	25.595	0%	209.103	4%
Títulos da dívida agrária - TDA	1	785	775	-	-	1.560	1.593	1.560	(33)	1.560	0%	3.461	0%
Quotas de fundos de investimentos	2	-	-	-	142.931	142.931	142.931	142.931	-	142.931	2%	155.690	3%
Operações compromissadas (*)	2	4.212.342	-	84.420	-	4.296.762	4.296.762	4.296.762	-	4.296.762	67%	2.884.212	61%
Outros/caixa/valores a pagar/receber	2	414	-	-	(1.650)	(1.236)	(1.236)	(1.236)	-	(1.236)	0%	(1.079)	0%
PGBL/VGBL		543.722	1.193.823	382.818	131.727	2.252.090	2.252.090	2.252.090	-	2.252.090	26%	2.453.830	34%
Certificado de depósito bancário - CDB	2	822	-	-	-	822	822	822	-	822	0%	3.243	0%
Debêntures	2	32.910	73.717	21.142	-	127.769	127.769	127.769	-	127.769	6%	109.234	4%
Letras financeiras do tesouro - LFT	1	225.081	750.266	31.531	-	1.006.878	1.006.878	1.006.878	-	1.006.878	45%	963.320	39%
Letras financeiras - LF	2	73.352	91.352	4.939	-	169.643	169.643	169.643	-	169.643	8%	214.314	9%
Notas do tesouro nacional - NTN-B	1	27.196	88.097	316.687	-	431.980	431.980	431.980	-	431.980	19%	311.315	13%
Notas do tesouro nacional - NTN-C	1	-	-	6.205	-	6.205	6.205	6.205	-	6.205	0%	91.814	4%
Notas do tesouro nacional - NTN-F	1	-	3.292	2.314	-	5.606	5.606	5.606	-	5.606	0%	25.111	1%
Letras do tesouro nacional - LTN	1	7.740	1.528	-	-	9.268	9.268	9.268	-	9.268	0%	32.384	1%
Operações compromissadas (*)	2	16.565	105.804	-	-	122.369	122.369	122.369	-	122.369	5%	291.556	12%
Depósito a prazo com garantia especial - DPGE	2	160.058	79.767	-	-	239.825	239.823	239.823	-	239.823	11%	311.953	13%
Quotas e fundos de investimentos	2	-	-	-	13.792	13.792	13.792	13.792	-	13.792	1%	5.310	0%
Ações	2	-	-	-	116.850	116.850	116.850	116.850	-	116.850	5%	90.439	4%
Outros/caixa/valores a pagar/receber	2	-	-	-	(1.962)	(1.962)	(1.962)	(1.962)	-	(1.962)	0%	2.899	0%
Termo tesouro	2	-	-	-	-	-	-	-	-	-	-	938	0%
Opções de futuros	2	-	-	-	3.047	3.047	3.047	3.047	-	3.047	0%	-	-
II - Ativos financeiros disponíveis para venda		38.493	1.986.112	2.844.236	-	4.868.841	5.388.627	4.868.841	(519.786)	4.868.841	32%	7.297.949	45%
Notas do tesouro nacional - NTN-B	1	10.695	206.913	260.912	-	478.520	494.004	478.520	(15.484)	478.520	10%	362.104	5%
Notas do tesouro nacional - NTN-C	1	-	-	129.804	-	129.804	114.958	129.804	14.846	129.804	3%	240.286	3%
Notas do tesouro nacional - NTN-F	1	-	986.053	2.448.479	-	3.434.532	3.881.228	3.434.532	(446.696)	3.434.532	71%	4.397.719	60%
Letras financeiras do tesouro - LFT	1	-	101.847	-	-	101.847	101.847	101.847	22	101.847	2%	127.426	2%
Letras do tesouro nacional - LTN	1	-	691.299	-	-	691.299	763.907	691.299	(72.608)	691.299	14%	2.075.328	29%
Debêntures	2	5.028	-	5.041	-	10.069	10.069	10.069	-	10.069	0%	40.775	1%
Certificado de depósito bancário - CDB	2	822	-	-	-	822	822	822	-	822	0%	26.614	0%
Títulos da dívida agrária - TDA	1	-	-	-	-	-	-	-	-	-	0%	318	0%
Depósito a prazo com garantia especial - DPGE	2	22.770	-	-	-	22.770	22.736	22.770	34	22.770	0%	27.379	0%
III - Ativos mantidos até o vencimento		1.006.164	305.127	456.247	-	1.767.538	1.767.538	1.814.697	47.159	1.767.538	11%	1.798.527	11%
Notas do tesouro nacional - NTN-B	1	1.006.164	-	456.247	-	1.462.411	1.462.411	1.512.706	50.295	1.462.411	83%	1.329.090	74%
Notas do tesouro nacional - NTN-C	1	-	259	-	-	259	259	257	(2)	259	0%	25.875	1%
Notas do tesouro nacional - NTN-F	1	-	304.868	-	-	304.868	304.868	301.734	(3.134)	304.868	17%	443.562	25%
Outras aplicações		-	-	-	1.136	1.136	-	-	-	1.136	0%	1.048	0%
Total		6.170.089	4.707.962	4.146.736	274.144	15.298.931	15.830.309	15.344.954	(485.355)	15.298.931	100%	16.305.314	100%

(*) Operações compromissadas com lastro em títulos públicos.

b) **Hierarquia de valor justo:** Ao mensurar o valor justo dos ativos financeiros o GRUPO usa dados observáveis de mercado, tanto quanto possível. Os valores justos são classificados em diferentes níveis em uma hierarquia baseada nas informações (*inputs*) utilizadas nas técnicas de avaliação da seguinte forma: • Nível 1: Preços cotados (não ajustados) em mercados ativos para ativos idênticos; • Nível 2: *Inputs*, exceto os preços cotados incluídos no Nível 1, que são observáveis para o ativo, diretamente (preços) ou indiretamente (derivado de preços); e • Nível 3: Ativos que não sejam precificados com base em dados observáveis do mercado e a Companhia utiliza premissas internas para a determinação de seu valor justo. c) **Determinação do valor justo:** O valor justo das aplicações em fundos de investimentos foi obtido a partir dos valores das quotas divulgadas pelas instituições financeiras administradoras desses fundos. Os títulos de renda fixa públicos tiveram seus valores justos obtidos a partir das tabelas de referência divulgadas pela Associação Brasileira das Entidades dos Mercados Financeiros e de Capitais - ANBIMA. Os títulos de renda fixa (debêntures) tiveram suas cotizações divulgadas pela Associação Brasileira das Entidades dos Mercados Financeiros e de Capitais - ANBIMA. Para os demais títulos de renda fixa ativos, sem cotação em mercado, o valor justo é apurado utilizando-se metodologia própria - *"Market to Model"* do administrador com o uso máximo de informações observáveis no mercado. Os critérios de precificação dos instrumentos financeiros derivativos são definidos pelo administrador das carteiras e pelo custodiante, sendo utilizadas curvas e taxas divulgadas pela ANBIMA e B3 - Brasil, Bolsa, Balcão para cálculos e apuração constantes no manual de precificação da instituição, em conformidade com o código de autorregulação da Associação Brasileira das Entidades dos Mercados Financeiros e de Capitais - ANBIMA. Os títulos de renda variável tiveram seus valores justos obtidos a partir da última cotação publicada pela B3 - Brasil, Bolsa, Balcão. O valor justo dos investimentos mantidos até o vencimento é determinado apenas para fins de divulgação. As aplicações financeiras são custodiadas, registradas e negociadas na B3 - Brasil, Bolsa, Balcão, na SELIC - Sistema Especial de Liquidação e Custódia e na CBLIC - Central Brasileira de Liquidação e Custódia.

d) Movimentação dos saldos de aplicações financeiras

	Controladora			
	2020	Aplicações	Resgates	Rendimentos
Valor justo por meio do resultado	168.082	483.450	(610.320)	21.891
Mantidos até o vencimento (*)	47.553	-	-	(12.595)
Total	215.635	483.450	(610.320)	9.296

	Controladora			
	2019	Aplicações	Resgates	Rendimentos
Valor justo por meio do resultado	205.645	322.845	(374.332)	13.924
Mantidos até o vencimento (*)	50.170	-	-	(2.377)
Total	255.815	322.845	(374.332)	11.307

(*) Os rendimentos dos ativos mantidos até o vencimento apresentam saldo negativo devido à queda na participação da Controladora no fundo de investimento que possui em sua carteira de ativos financeiros.

	Consolidado					
	2020	Aplicações	Resgates	Redução ao valor recuperável	Ajuste a valor justo	Rendimentos
Valor justo por meio do resultado	7.207.790	15.859.003	(14.710.473)	-	305.996	8.661.416
Disponíveis para venda	7.297.949	499.183	(2.484.618)	(249)	(783.899)	304.075
Mantidos até o vencimento	1.798.527	-	(203.560)	-	172.571	1.767.538
Outras aplicações	1.048	88	-	(249)	(783.899)	818.142
Total	16.305.314	16.358.274				

☆ continuação

MAPFRE Brasil Participações S.A. - CNPJ nº 09.007.935/0001-74

NOTAS EXPLICATIVAS ÀS DEMONSTRAÇÕES FINANCEIRAS INDIVIDUAIS E CONSOLIDADAS - Exercício findo em 31 de dezembro de 2021 (Em milhares de Reais)

	2021	2020
*Composição - salvados estimados	61.492	57.830
Automóvel	13.269	10.700
Demais ramos	74.761	68.530
Total	149.522	137.060

i. Aging de salvados

	2021	2020
De 1 a 30 dias	6.711	11.645
De 31 a 60 dias	13.110	6.412
De 61 a 120 dias	14.724	7.177
De 121 a 180 dias	7.544	2.976
De 181 a 365 dias	8.834	7.199
Total	50.923	35.409

ii. Composição por ramo

	2021	2020
Riscos financeiros	28.473	23.160
Patrimonial	19.951	9.984
Automóvel	2.499	2.174
Transportes	-	62
Rural	-	23
Massificados	-	6
Total	50.923	35.409

11. PARTICIPAÇÕES SOCIETÁRIAS

	BBMAPFRE Participações S.A.	MAPFRE Participações S.A.	Vera Cruz Consultoria e Adm. de Fundos Ltda.	MAPFRE Saúde Ltda.	MAPFRE Investimentos e Participações S.A.	Protenseg Corretora de Seguros Ltda.	MAPFRE Investimentos Ltda.	Total
Dados das investidas								
Capital social	1.469.848	2.480.043	95.005	75.500	45.471	130	7.100	-
Quantidade de ações possuídas								
ON	1.890.094.939	952.602.195	4.614.148	75.500.000	26.527.694	130.000	7.100.000	-
PN	1.889.339.198	809.270.245	-	-	-	-	-	-
Percentual de participação	25,01%	100%	100%	100%	100%	10%	0,10%	-
Total de ativos	2.437.509	3.264.963	73.598	17.335	81.933	7.033	64.147	-
Total de passivos líquido de provisões judiciais	1.085	2.662	11.032	932	5.719	1.487	6.177	-
Total de provisões judiciais	-	-	-	570	-	-	-	-
Patrimônio líquido	2.436.424	3.253.932	69.828	15.853	76.214	5.546	57.970	-
Total de receitas	1.441.444	43.112	8.374	2.308	23.704	4.523	42.656	-
Resultado líquido do exercício	1.443.084	44.086	4.892	669	23.608	1.106	18.614	-
Saldo em 1º de dezembro de 2020	1.288.705	3.074.492	53.038	14.904	49.988	352	30	4.481.509
Aumento/redução de capital	-	-	12.000	-	-	-	-	12.000
Dividendos e juros sobre capital próprio	(286.164)	(60.796)	-	-	(2.562)	-	-	(349.522)
Ajustes de avaliação patrimonial	(3.802)	103.050	-	-	-	-	-	99.248
Outros ajustes	-	(15)	-	-	-	-	-	(15)
Amortização de ajuste a valor justo - combinação de negócio	(37.167)	-	-	-	-	-	-	(37.167)
Resultado de equivalência patrimonial	366.955	255.983	(102)	260	10.786	92	10	633.984
Saldo em 31 de dezembro de 2021	1.328.527	3.372.714	64.936	15.164	58.212	444	40	4.840.037
Aumento de capital	-	90.000	-	-	-	-	-	90.000
Dividendos e juros sobre capital próprio	(299.171)	(139.676)	-	-	(5.607)	-	-	(444.454)
Ajustes de avaliação patrimonial	365.082	(349.045)	-	-	-	-	-	(15.963)
Outros ajustes	-	(2.195)	-	-	-	-	-	(2.195)
Amortização de ajuste a valor justo - combinação de negócio	(37.167)	-	-	-	-	-	-	(37.167)
Resultado de equivalência patrimonial	360.915	44.086	4.892	669	23.608	111	18	434.299
Saldo em 31 de dezembro de 2021	1.324.691	3.018.079	69.828	15.833	76.213	555	58	4.505.257

O controle direto das Companhias passam a ser da MAPFRE Participações S.A., também controlada pela MAPFRE Brasil Participações S.A..

12. IMOBILIZADO

	Taxa anual	2020	Adições	Baixas	Depreciação	2021
Móveis, máquinas e utensílios.	10%	5	-	-	(2)	3
Equipamentos	10% a 20%	381	-	-	(130)	251
Veículos	20%	1.469	-	(456)	(393)	620
Total	1.855	-	(456)	(525)	874	874
	Taxa anual	2019	Adições	Baixas	Depreciação	2020
Móveis, máquinas e utensílios	10%	3	3	-	(1)	5
Equipamentos	10% a 20%	513	-	-	(132)	381
Veículos	20%	2.333	-	(87)	(777)	1.469
Total	2.849	3	(87)	(910)	1.855	1.855
	Taxa anual	2020	Adições	Baixas	Depreciação	2021
Imóveis de uso próprio	4%	62.369	2.205	(5.056)	(3.810)	55.708
Equipamentos	10% a 20%	27.535	13.237	(103)	(10.580)	30.089
Móveis, máquinas e utensílios	10%	16.644	1.503	(131)	(3.131)	14.885
Veículos	20%	4.821	1.547	(890)	(1.643)	3.835
Direito de uso	5%	365.082	100.352	-	(39.956)	426.038
Outras imobilizações	10% a 20%	55.129	21.368	(7.636)	(5.269)	63.592
Total	531.580	140.212	(13.816)	(63.829)	594.147	594.147
	Taxa anual	2019	Adições	Baixas	Depreciação	2020
Imóveis de uso próprio	4%	57.339	8.898	(30)	(3.838)	62.369
Equipamentos	10% a 20%	26.617	12.386	(94)	(11.374)	27.535
Móveis, máquinas e utensílios	10%	18.548	1.712	(453)	(3.163)	16.644
Veículos	20%	5.577	2.047	(931)	(1.872)	4.821
Direito de uso	5%	382.426	30.572	(12.404)	(35.512)	365.082
Outras imobilizações	10% a 20%	48.223	22.286	(10.936)	(4.444)	55.129
Total	538.730	77.901	(24.848)	(60.203)	531.580	531.580

13. INTANGÍVEL

	Taxa anual	2020	Adição	Baixa	Amortização	2021
Desenvolvimento de sistemas	14% a 20%	396.441	237.534	(14.161)	(80.794)	539.020
Outros intangíveis (canal affinity)	(**)	160.435	94.448	(994)	(9.192)	244.697
VOBA - Carteira de Clientes (ii)	(*)	235.834	-	-	(14.564)	221.270
Canal de Distribuição (ii)	(*)	1.893.156	-	-	(140.514)	1.752.642
Ágio na aquisição de investimento (i)	-	356.035	-	-	-	356.035
Total	3.041.901	331.982	(15.155)	(245.064)	3.113.664	3.113.664
	Taxa anual	2019	Adição	Baixa	Amortização	2020
Desenvolvimento de sistemas	14% a 20%	342.832	141.936	(1.522)	(86.805)	396.441
Outros intangíveis (canal affinity)	(**)	82.511	95.499	(1.420)	(16.155)	160.435
VOBA - Carteira de Clientes (ii)	(*)	250.699	-	-	(14.865)	235.834
Canal de Distribuição (ii)	(*)	2.026.901	-	-	(133.745)	1.893.156
Ágio na aquisição de investimento (i)	-	356.035	-	-	-	356.035
Total	3.058.978	237.435	(2.942)	(251.570)	3.041.901	3.041.901

(*) A amortização é calculada usando método exponencial durante a vida esperada, sendo a taxa média de 20 anos de 0,42% ao mês para os Canais de Distribuição e VOBA. (**) A amortização é calculada proporcionalmente ao volume de certificados emitidos pelos referidos canais.

(i) Ágio da aquisição das empresas MAPFRE Vida S.A. e Brasilseg Companhia de Seguros do Brasil. O ágio faz parte da troca de participação na combinação de negócios com o Banco do Brasil sendo que no exercício findo em 31 de dezembro de 2012, foi realizada a reorganização societária com a saída do acervo dos patrimônios líquidos das empresas Companhia de Seguros Aliança do Brasil e MAPFRE Vida S.A., ambas controladas pela investida SHI. Adicionalmente, houve a recomposição dos ágios na investida SHI, originalmente registradas nas incorporadas. Todos os ágios são alocados às unidades de negócios para fins de teste anual de "impairment" (valor recuperável), as quais se beneficiam da combinação de negócios que originaram os ágios. Redução ao valor recuperável do ágio - Anualmente o teste de valor recuperável é realizado, ou sempre que houver indicativos de perda em qualquer unidade geradora de caixa, sendo o teste realizado de forma consistente nos períodos de fechamento das demonstrações financeiras anuais. Unidade geradora de caixa - O valor recuperável dessas unidades geradoras de caixa foi superior ao saldo contábil do ágio registrado em 31 de dezembro de 2019 e 2020. A apuração desse valor também é determinada com base nas projeções do fluxo de caixa descontado a partir de estimativas financeiras elaboradas pela Administração, para um período de dez anos, mais perpetuidade. A taxa de desconto, antes dos impostos, é aplicada às projeções de fluxo de caixa. O cálculo do valor em uso para as unidades geradoras de caixa é mais sensível às seguintes premissas: • Prêmios emitidos, sinistralidade, comissionamento e despesas administrativas; • Utilizou-se base histórica e expectativa de crescimento e desempenho de cada unidade geradora de caixa; • Financeiro: Projeção da rentabilidade com base na Taxa SELIC; e • Taxa de desconto (nominal): O critério utilizado para a taxa de desconto é o CAPM (Capital Asset Pricing Model), ou Modelo de Precificação de Ativos Financeiros, que considera o custo de capital correspondente à taxa de rentabilidade exigida pelos acionistas como compensação do risco de mercado ao qual estão expostos, onde foram considerados dois cenários, Custo de Oportunidade ou CAPM, dos dois o maior. Sensibilidade a mudanças nas premissas: As implicações de modificações nas principais premissas para o montante recuperável são demonstradas a seguir: • Premissas de taxa de crescimento: O cenário macroeconômico futuro e a alta volatilidade do mercado podem causar um impacto significativo nas premissas de taxas de crescimento; • Margem de contribuição: Uma redução na margem de contribuição, principalmente pelo descolamento da sinistralidade dos produtos projetados, acarretaria em prejuízo para aquela operação; e • Taxa de desconto: Um aumento na taxa de desconto antes dos impostos acarretaria em um maior comprometimento. Simulamos o efeito do impacto decorrente da modificação das premissas de Crescimento e Sinistralidade e Taxa de desconto utilizadas da ordem de 3,75% e 10,59%, respectivamente, e concluímos que o valor recuperável permaneceria superior ao valor contábil.

(ii) Ativos intangíveis da parceria com o Banco do Brasil. Os ativos intangíveis adquiridos na parceria com o Banco do Brasil demonstrados no quadro acima são: VOBA e Canal de Distribuição gerados em 30 de junho de 2011. O valor atribuído ao ativo intangível Canal de Distribuição representa o resultado de direitos e obrigações de seguros que não existiam contratualmente na data da combinação de negócios e que serão originados pelo potencial de novas vendas em função da acessibilidade do GRUPO à base de clientes do Banco do Brasil através do canal bancário. Este potencial de geração de vendas, em função da maior capilaridade dos canais adquiridos, contribuirá para a geração de benefícios econômicos futuros ao longo do tempo. O potencial de novas vendas é representado pela estratégia de Cross-Selling utilizada pelo GRUPO, já que é possível a venda de múltiplos produtos e serviços a um mesmo cliente e ainda a venda desses produtos ou serviços para clientes do Banco do Brasil que eventualmente não adquiriram esses produtos. VOBA (Value of Business Acquired) é um ativo intangível identificável no contexto de um processo de aquisição de uma carteira. Representa a remuneração da companhia vendedora por ter uma carteira de negócios vigentes que trará lucros depois de pagos todos os benefícios e indenização futuros associados às apólices em vigor na data da aquisição, despesas administrativas e custos de regulação de sinistros. Os intangíveis relacionados com o canal de distribuição e VOBA adquiridos em uma combinação de negócios foram reconhecidos pelo valor justo da aquisição. Esses intangíveis têm vida útil finita e são contabilizados pelo seu valor de custo menos a amortização acumulada. A amortização dos canais de distribuição e VOBA foram apropriadas com base no valor gerado de caixa nominal (não descontado). A amortização é calculada usando método exponencial durante a vida esperada, sendo que a vida útil estimada para esses intangíveis é de 20 anos. Para os itens i e ii, simulamos o efeito do impacto decorrente da modificação das premissas de Crescimento e Sinistralidade e Taxa de desconto utilizadas da ordem de 3,56% e 12,33%, respectivamente e concluímos que o valor recuperável permaneceria superior ao valor contábil.

14. MOVIMENTAÇÃO DOS PASSIVOS DE CONTRATOS DE SEGUROS, PREVIDÊNCIA E SAÚDE E CUSTOS DE AQUISIÇÃO DIFERIDO

a) Composição das provisões técnicas de seguros, previdência e saúde

	2021	2020
Provisão de prêmios não ganhos - PPNG	14.097.781	

☆ continuação

MAPFRE Brasil Participações S.A. - CNPJ nº 09.007.935/0001-74

RESUMO DO RELATÓRIO DO COMITÊ DE AUDITORIA DO EXERCÍCIO FINDO EM 31 DE DEZEMBRO DE 2021

O Comitê de Auditoria, composto por três membros, está instituído na empresa líder MAPFRE Brasil Participações S.A. e sua atuação também tem alcance sobre as seguintes empresas: MAPFRE Saúde Ltda., MAPFRE Investimentos LTDA., MAPFRE Investimentos e Participações S.A., MAC Investimentos S.A. e Vera Cruz Consultoria Técnica e Administração de Fundos LTDA.

O Comitê de Auditoria da MAPFRE Brasil Participações S.A. foi constituído por meio da Assembleia Geral Extraordinária de 30 de outubro de 2020, que resultou na instituição de Comitês de Auditoria nas sociedades holdings MAPFRE Brasil Participações S.A. e MAPFRE Participações S.A., que fazem parte do GRUPO MAPFRE. Tendo em conta que os integrantes dos Comitês são os mesmos, a pauta é única e os interlocutores, em geral, são comuns, o que possibilita a realização de reunião de forma conjunta, porém com registros em atas individualizadas para o Comitê de cada sociedade holding.

Os administradores da MAPFRE Brasil Participações S.A. são responsáveis por elaborar e garantir a integridade das demonstrações financeiras, gerir os riscos, manter sistemas de controles internos efetivo e zelar pela conformidade das atividades às normas legais e regulamentares.

A Auditoria Interna responde pela realização de trabalhos periódicos, com foco nos principais riscos a que as empresas abrangidas estão expostas, avaliando, com independência, as ações de gerenciamento desses riscos e a adequação da governança e dos controles internos, por meio de verificações quanto à sua qualidade, suficiência, cumprimento e efetividade.

AKPMG Auditores Independentes é responsável pela auditoria das demonstrações financeiras abrangidas pelo Comitê de Auditoria. Avalia, também, no contexto desse trabalho, a qualidade e a adequação do

sistema de controles internos e o cumprimento dos dispositivos legais e regulamentares.

Principais Atividades

O Comitê reuniu-se mensalmente, fez diligências e requisições de documentos e informações junto à administração, gestores de riscos e controles, auditorias interna e externa. As atividades desenvolvidas, registradas em atas, cobriram o conjunto de responsabilidades atribuídas ao órgão e estão adiante sintetizadas.

Nas reuniões de trabalho, com administradores, executivos e técnicos das diversas áreas da Organização, o Comitê abordou, em especial, assuntos relacionados à preparação das demonstrações financeiras, ao sistema de controles internos, aos processos contábeis, aos critérios e metodologias nas áreas atuarial, contábil e riscos, aos processos de gestão de riscos e aos relativos a transações com partes relacionadas, assim como, à supervisão da efetividade das estruturas de Compliance no combate à fraude, corrupção e prevenção à lavagem de dinheiro. Nas situações em que identificou necessidades de melhoria, emitiu recomendações de aprimoramentos.

Manteve diálogo com as equipes das auditorias interna e externa, oportunidades em que verificou e apreciou seus planejamentos, conheceu os resultados dos principais trabalhos e examinou suas conclusões e recomendações.

Considerando as informações recebidas das áreas responsáveis, os trabalhos da Auditoria Interna e da Auditoria Contábil Independente, o Comitê constatou a inexistência de falhas no cumprimento da legislação, da regulamentação e das normas internas que possam colocar em risco a continuidade da empresa.

Revisou as demonstrações financeiras, notas explicativas e o relatório da administração do exercício findo em 31 de dezembro de 2021 da MAPFRE Brasil Participações S.A. e discutiu com o auditor independente seu relatório e apontamentos.

Conclusões

Com base nas atividades desenvolvidas e tendo presente as atribuições e limitações inerentes ao escopo de sua atuação, o Comitê de Auditoria considera que:

a) A Auditoria Interna é efetiva e desempenha suas funções com independência, objetividade e qualidade;

b) A Auditoria Externa é efetiva e as informações por ela fornecida constituem suporte para a opinião do Comitê acerca da integridade das demonstrações financeiras. Não foram identificadas ocorrências que pudessem comprometer a independência dos seus trabalhos;

c) As demonstrações financeiras da MAPFRE Brasil Participações S.A. apresentam adequadamente, em todos os aspectos relevantes, a posição patrimonial e financeira das empresas no exercício findo em 31 de dezembro de 2021 e estão de acordo com as práticas contábeis adotadas no Brasil e com a legislação societária brasileira.

São Paulo (SP), 27 de abril de 2022.
Luiz Cláudio Ligabue - Coordenador
Edgar Jabbour - Membro Titular
Francisco Petros Oliveira Lima Papatthanasidis - Membro Titular



mapfre.com.br

**VOCÊ,
 PENSANDO
 NO AMANHÃ
 SEM ESQUECER
 O HOJE.**

**SEGURO MAPFRE VIDA
 VOCÊ MULTIFLEX**

São diversos benefícios para você usar ainda em vida, como orientação médica 24h, telemedicina e descontos em exames, consultas médicas e medicamentos.

Peça MAPFRE para seu corretor.

**VOCÊ,
 COBERTO DE
 CONFIANÇA.**



MAPFRE

Cuidamos do que é importante para você

Seguro MAPFRE Vida Você Multiflex, um produto MAPFRE Seguros Gerais S.A. - CNPJ 61.074.175/0001-38. Processos Susep - Vida Individual: apólice nº 15414.630594/2019-10; Vida Individual: bilhete nº 15414.634203/2019-28. Sorteio vinculado a título de capitalização emitido pela MAPFRE Capitalização S.A. - CNPJ 09.382.998/0001-00 e Processo Susep nº 15414.900857/2019-55. Central de Atendimento MAPFRE: 0800-755-4545 (atendimento 24h); atendimento a pessoas com deficiência auditiva e de fala: 0800-775-5045 (24h). Ouvidoria MAPFRE: 0800-775-1079 ou pelo site www.mapfre.com.br; atendimento a pessoas com deficiência auditiva e de fala: 0800-962-7373 (de 2ª a 6ª feira, das 8h às 20h, exceto feriados); ou pelo site www.mapfre.com.br. A Ouvidoria poderá ser acionada para atuar na defesa dos direitos dos consumidores, para esclarecer e/ou solucionar demandas já tratadas pelos canais de atendimento habituais. A aceitação da proposta de seguro está sujeita à análise do risco. O registro do produto é automático e não representa aprovação ou recomendação por parte da Susep. Telefone gratuito de atendimento ao público: 0800-021-8484 (de 2ª a 6ª feira, das 9h30h às 17h, exceto feriados). O segurado poderá consultar a situação cadastral de seu corretor de seguros no site www.susep.gov.br, por meio do número de seu registro na Susep, nome completo, CNPJ ou CPF. As condições contratuais e o manual de assistência do seguro estão disponíveis para consulta na íntegra no site www.mapfre.com.br. Se contratados, os serviços de assistência serão prestados pela MAPFRE Assistência Ltda. - CNPJ 68.181.221/0001-47 - e por prestadores contratados e designados pela mesma. Serviço TEM Saúde: administrado por TEM ADMINISTRADORA DE CARTÕES S.A. ("TEM") - CNPJ 09.216.007/0001-10.



PARA CONSTRUIR O FUTURO
QUE QUEREMOS, **FAZER A
NOSSA PARTE PODE AJUDAR
A MUDAR O MUNDO.**



Diante de novos desafios, é preciso fazer a nossa parte para promover as mudanças positivas que queremos. A MAPFRE está comprometida com a Sustentabilidade, integrando os fatores ASG (Ambientais, Sociais e de Governança) em seus negócios e em benefício da sociedade.

 **MAPFRE**

