



AXA XL Seguros S.A. - CNPJ nº 33.822.131/0001-03

RELATÓRIO DA ADMINISTRAÇÃO

**Aos Acionistas:** Submetemos à apreciação de V.Sas. o Relatório da Administração e as Demonstrações Financeiras da AXA XL Seguros S.A. relativas ao semestre findo em 31 de dezembro de 2021, apuradas com base na regulamentação vigente.

**A empresa:** A AXA XL Seguros S.A., empresa do Grupo AXA, também denominada "Seguradora", é uma sociedade anônima de capital fechado, domiciliada no Brasil, com sede na Avenida Presidente Juscelino Kubitschek, nº 1.600, 12º andar, conj. 151, CEP 04543-000, Vila Nova Conceição, São Paulo, Estado SP, autorizada pela Superintendência de Seguros Privados (SUSEP) a operar em todo o território nacional desde 11 de dezembro de 2015. A Companhia pode participar em outras sociedades e tem como acionista da AXA Insurance Company SE, que detém a participação de 73,08% e a AXA XL Resseguros S.A., que detém a participação de 26,92%.

A AXA é um grupo internacional, especializado em subscrição de Seguros e Resseguros, com origem na França e presente nos principais mercados de seguros e resseguros do mundo. O Grupo XL foi adquirido pelo Grupo AXA, em uma operação global finalizada em 12 de setembro de 2018 e aprovada localmente pela Superintendência de Seguros Privados – SUSEP, mediante Portaria nº 7.235, de 13 de novembro de 2018. Em 1º de dezembro de 2020, foi realizada a incorporação da XL Seguros Brasil S.A.

Em 12 de novembro de 2021, foi assinado um contrato de compra de ações entre as empresas AXA Seguros S.A., XL (Brazil) Holding Ltda., XL Insurance Company SE e AXA XL Resseguros S.A., o qual prevê a transferência de 100% das ações da empresa AXA XL Seguros S.A. para a AXA Seguros S.A., mediante a satisfação de condições precedentes e ainda sujeita a aprovações de órgãos reguladores, devendo essa operação ser finalizada durante o exercício fiscal de 2022.

**Desempenho Operacional**

A Companhia registrou prêmios emitidos de R\$ 668.167 e prêmio ganho de R\$ 635.532. As reservas técnicas brutas somam R\$ 1.301.089. O lucro do exercício foi de R\$ 20.849.

**Perspectivas**

Nossa estratégia de negócios está baseada na oferta de soluções de seguros desenvolvidas em função de um processo contínuo de identificação de necessidades de clientes. A nossa plataforma de operações, dinâmica e flexível, visa atender às diversas demandas dos segmentos definidos como alvo de atuação, seguindo políticas e procedimentos consistentes de avaliação, aceitação e precificação de riscos, e de gerenciamento de riscos e de sinistros, condições essenciais para atuar com sucesso em um mercado competitivo como o Brasil.

**Declaração de Capacidade Financeira**

Em atenção à Circular SUSEP nº 517, de 30 de julho de 2015, a avaliação e registro contábil de títulos e valores mobiliários está sendo associada à análise e gerenciamento dos vencimentos dos ativos e passivos relacionados às atividades de seguros.

**Governança Corporativa**

O Estatuto Social da Seguradora assegura aos acionistas, dividendos obrigatórios correspondentes a 25% do lucro líquido de cada exercício, ajustado na forma do artigo 202 da Lei das Sociedades por Ações. Do resultado do exercício são deduzidos, antes de qualquer destinação, os lucros ou prejuízos acumulados e a provisão para o Imposto de renda e Contribuição Social.

**Agradecimentos:** A AXA XL Seguros S.A. agradece a seus Acionistas, Segurados, Corretores, Resseguradores e demais parceiros de negócios, como também à Superintendência de Seguros Privados (SUSEP), pela confiança e apoio dedicados à empresa. Aos nossos profissionais e colaboradores manifestamos o nosso reconhecimento pela dedicação e pela qualidade dos serviços prestados.

São Paulo, 23 de fevereiro de 2022.

**BALANÇO PATRIMONIAL EM 31 DE DEZEMBRO**

Em milhares de reais, exceto quando indicado de outra forma

Ativo	Nota	2021	2020	Passivo e patrimônio líquido	Nota	2021	2020
<b>Circulante</b>		<b>1.846.471</b>	<b>1.343.676</b>	<b>Circulante</b>		<b>1.558.700</b>	<b>1.067.673</b>
Disponível	7	195.217	112.184	Contas a pagar		38.241	18.342
Caixa e bancos		195.217	112.184	Obrigações a pagar		8.507	4.692
<b>Aplicações</b>	<b>8 (a)</b>	<b>513.255</b>	<b>349.486</b>	Impostos e encargos sociais a recolher		10.743	11.078
Créditos das operações com seguros e resseguros		410.748	396.781	Encargos trabalhistas		2.645	2.396
Prêmios a receber	9 (a)	322.417	304.143	Impostos e contribuições		16.346	176
Operações com seguradoras		17.871	18.831	<b>Débitos das operações com seguros e resseguros</b>		<b>441.226</b>	<b>352.384</b>
Operações com resseguradoras		66.866	70.102	Prêmios a restituir		9.777	1.324
Outros créditos operacionais		3.594	9.705	Operações com seguradoras		26.445	18.396
<b>Ativos de resseguro - provisões técnicas</b>	<b>10 (a)</b>	<b>682.636</b>	<b>438.229</b>	Operações com resseguradoras	10 (a)	381.982	302.932
Prêmios - resseguro		167.691	160.709	Corretores de seguros e resseguros	12	31.822	25.188
Sinistros - resseguro		494.945	277.520	Outros débitos operacionais	16	31.922	3.544
<b>Títulos e créditos a receber</b>		<b>35.244</b>	<b>20.685</b>	<b>Depósito de terceiros</b>		<b>101.941</b>	<b>32.601</b>
Títulos e créditos a receber		17.653	14.697	<b>Provisões técnicas - seguros</b>	<b>13</b>	<b>976.372</b>	<b>663.692</b>
Créditos tributários e previdenciários	15.1	14.955	5.563	Danos	14 (b)	976.372	663.692
Outros créditos		2.636	425	<b>Outros débitos</b>		<b>920</b>	<b>654</b>
<b>Outros valores e bens</b>		<b>103</b>	<b>52</b>	Provisões judiciais		920	654
Bens à venda		103	52	<b>Não circulante</b>		<b>337.970</b>	<b>584.129</b>
<b>Custo de aquisição diferido</b>	<b>11 (a)</b>	<b>29.268</b>	<b>26.259</b>	Contas a pagar		-	3.100
Seguros		29.268	26.259	Impostos e contribuições		-	3.100
<b>Não circulante</b>		<b>470.265</b>	<b>714.771</b>	<b>Débitos das operações com seguros e resseguros</b>		<b>9.499</b>	<b>4.860</b>
Realizável a longo prazo		469.531	713.304	Operações com resseguradoras	10 (a)	8.351	4.244
<b>Aplicações</b>	<b>8 (a)</b>	<b>95.497</b>	<b>158.116</b>	Corretores de seguros e resseguros	12	1.148	616
Créditos das operações com seguros e resseguros		12.709	8.137	<b>Provisões técnicas - seguros</b>	<b>13</b>	<b>324.717</b>	<b>570.547</b>
Prêmios a receber	9 (a)	12.709	8.137	Danos		324.717	570.547
<b>Ativos de resseguro - provisões técnicas</b>	<b>10 (a)</b>	<b>239.945</b>	<b>424.033</b>	<b>Outros débitos</b>	<b>14 (b)</b>	<b>3.754</b>	<b>5.622</b>
Prêmios - resseguro		39.543	32.329	Provisões judiciais		3.754	5.622
Sinistros - resseguro		200.402	391.704	<b>Patrimônio líquido</b>	<b>17</b>	<b>420.066</b>	<b>406.645</b>
<b>Títulos e créditos a receber</b>		<b>119.498</b>	<b>121.939</b>	Capital social		507.466	504.724
Créditos tributários e previdenciários	15.1	103.244	103.234	Ajuste de avaliação patrimonial		(2.780)	1.648
Depósitos judiciais e fiscais	14 (a)	16.254	18.705	Prejuízos acumulados		(84.620)	(102.727)
<b>Custo de aquisição diferido</b>	<b>11 (a)</b>	<b>1.882</b>	<b>1.079</b>	<b>Total do passivo e patrimônio líquido</b>		<b>2.316.736</b>	<b>2.058.447</b>
Seguros		1.882	1.079				
<b>Imobilizado</b>		<b>734</b>	<b>1.151</b>				
Bens móveis		734	1.151				
<b>Intangível</b>		<b>-</b>	<b>316</b>				
Outros intangíveis		-	316				
<b>Total do ativo</b>		<b>2.316.736</b>	<b>2.058.447</b>				

As notas explicativas da administração são parte integrante das demonstrações financeiras.

**DEMONSTRAÇÃO DAS MUTAÇÕES DO PATRIMÔNIO LÍQUIDO**

Em milhares de reais, exceto quando indicado de outra forma

	Capital social	Ajuste de avaliação patrimonial	Lucro / prejuízos acumulados	Total
<b>Saldos em 31 de dezembro de 2019</b>	<b>306.846</b>	<b>4.611</b>	<b>(125.077)</b>	<b>186.380</b>
Incorporação da XL Seguros Brasil S.A.	200.620	-	(2.742)	197.878
Ganhos e perdas não realizadas com títulos e valores imobiliários	-	37	-	37
Lucro líquido do exercício	-	-	22.350	22.350
<b>Saldos em 31 de dezembro de 2020</b>	<b>507.466</b>	<b>4.648</b>	<b>(105.469)</b>	<b>406.645</b>
Ganhos e perdas não realizadas com títulos e valores imobiliários	-	(7.428)	-	(7.428)
Lucro líquido do exercício	-	-	20.849	20.849
<b>Saldos em 31 de dezembro de 2021</b>	<b>507.466</b>	<b>(2.780)</b>	<b>(84.620)</b>	<b>420.066</b>

As notas explicativas da administração são parte integrante das demonstrações financeiras.

**NOTAS EXPLICATIVAS DA ADMINISTRAÇÃO ÀS DEMONSTRAÇÕES FINANCEIRAS EM 31 DE DEZEMBRO DE 2021**

Em milhares de reais, exceto quando indicado de outra forma

**1. CONTEXTO OPERACIONAL**

A AXA XL Seguros S.A., ("Seguradora"), é uma sociedade anônima de capital fechado, domiciliada no Brasil, na capital do Estado de São Paulo, autorizada a operar em todo o território nacional pela Superintendência de Seguros Privados (SUSEP). A Seguradora é controlada da XL Insurance Company SE, que faz parte da AXA XL, uma divisão do Grupo AXA. Em 1º de dezembro de 2020, foi realizada a incorporação da XL Seguros Brasil S.A. pela AXA Corporate Solution Seguros S.A. (antiga denominação da AXA XL Seguros S.A.).

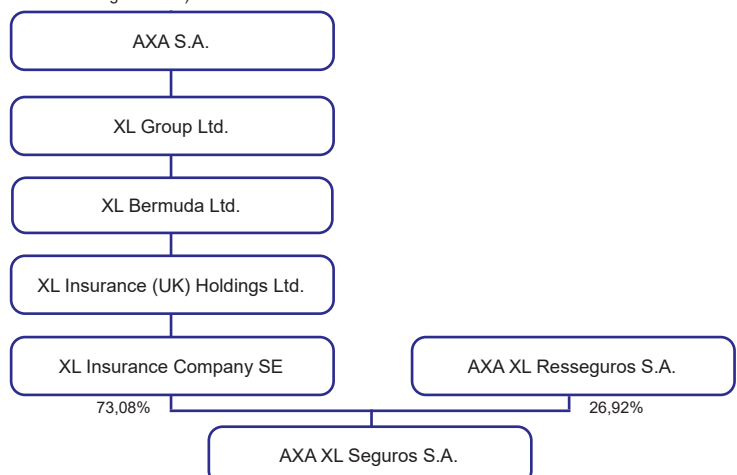

A Seguradora opera com a carteira de grandes riscos, que é composta por apólices que oferecem cobertura nos ramos de patrimonial, responsabilidades, transportes, riscos financeiros, rural, marítimos, aeronáuticos e petróleo.

**2. APRESENTAÇÃO DAS DEMONSTRAÇÕES FINANCEIRAS**

**2.1. Base de preparação das demonstrações financeiras:** As principais práticas contábeis adotadas pela Seguradora, para o registro das operações e elaboração das demonstrações financeiras, estão em conformidade com a Lei das Sociedades por Ações e com as normas regulamentares do Conselho Nacional de Seguros Privados (CNSP), da Superintendência de Seguros Privados (SUSEP) e do Comitê de Pronunciamentos Contábeis (CPC), quando aprovadas pelo órgão regulador, e estão sendo apresentadas segundo critérios estabelecidos pelo plano de contas instituído para as Sociedades Seguradoras, de Capitalização, Entidades Abertas de Previdência Complementar e Resseguradoras locais, estabelecido pela Circular SUSEP nº 517/15 e alterações subsequentes. A preparação das demonstrações financeiras requer o uso de certas estimativas contábeis críticas e também o exercício de julgamento por parte da Administração da Seguradora no processo de aplicação das políticas contábeis, conforme detalhado na Nota 5. As demonstrações financeiras foram preparadas considerando o custo histórico como base de valor, ajustado pela avaliação a valor justo dos ativos financeiros nas categorias "disponíveis para a venda", "mantidos até o vencimento" e "avaliado ao valor justo por meio do resultado". Essas demonstrações financeiras foram aprovadas pelo Conselho de Administração em 23 de fevereiro de 2022. **2.2. Circulante e não circulante:** A cada data de elaboração do balanço patrimonial, a Seguradora procede à revisão dos valores inseridos no ativo e passivo circulante, transferido para o não circulante, quando aplicável, os vencimentos que ultrapassarem o prazo de 12 meses subsequentes à respectiva data-base. Ativos e/ou passivos de imposto de renda e contribuição social diferentes são classificados no ativo e/ou passivo não circulante. Os ativos e passivos sem vencimento definido tiveram seus valores registrados como circulante e os passivos de provisões técnicas acompanham suas características e objetivos. **2.3. Moeda funcional e moeda de apresentação:** Os itens incluídos nas demonstrações financeiras são mensurados utilizando-se a moeda do ambiente econômico primário, ou principal, no qual a Seguradora atua (a "moeda funcional"). As demonstrações financeiras da Seguradora estão apresentadas em reais (R\$), que é a moeda funcional e moeda de apresentação da Seguradora. **2.4. Conversão e saldos mantidos em moeda estrangeira:** As transações denominadas em moeda estrangeira, quando aplicável, são convertidas para a moeda funcional, utilizando-se as taxas de câmbio vigentes nas datas das transações. Os ganhos ou perdas de conversão de saldos, denominados em moeda estrangeira, resultantes da liquidação de tais transações e da conversão de saldos na data de fechamento de balanço são reconhecidos no resultado do período.

**3. RESUMO DAS PRINCIPAIS POLÍTICAS CONTÁBEIS**

As seguintes políticas contábeis vêm sendo aplicadas de modo consistente em todos os períodos apresentados, salvo disposição em contrário. **3.1. Contratos de seguros:** O CPC 11 define as características que um contrato deve atender para ser definido como um "contrato de seguro". Contrato de seguro é um contrato em que a Seguradora aceita o risco de seguro significativo do segurado, aceitando compensação no caso de um acontecimento futuro, incerto, específico e adverso. A Administração da Seguradora procedeu à análise de seus negócios para determinar que suas operações se caracterizam como "contrato de seguro". Nessa análise, foram considerados os preceitos contidos no CPC 11 e as orientações estabelecidas pelas normas regulatórias da SUSEP. **3.2. Caixa e equivalentes de caixa:** Caixa e equivalentes de caixa incluem o caixa, os depósitos bancários, outros investimentos de curto prazo de alta liquidez, com vencimentos originais de três meses, ou menos e com risco insignificante de mudança de valor. **3.3. Ativos financeiros:** A classificação depende da finalidade para a qual os ativos financeiros foram adquiridos. A Administração determina a classificação de seus ativos financeiros no reconhecimento inicial. A Seguradora classifica seus ativos financeiros sob as seguintes categorias: (i) **Ativos financeiros mensurados ao valor justo por meio de resultado** - Os ativos financeiros ao valor justo por meio do resultado são ativos financeiros mantidos para negociação ativa e frequente. Um ativo financeiro é classificado nessa categoria se foi adquirido, principalmente, para fins de venda no curto prazo. Os ativos dessa categoria são classificados como ativos circulantes, independente da data de vencimento, e são contabilizados por seu valor justo. Os ganhos ou as perdas decorrentes de variações do valor justo são registrados imediatamente e apresentados na demonstração do resultado em "Resultado financeiro" no exercício em que ocorrem. Os fundos de investimentos são avaliados pelo valor da quota informado pelos administradores, na data do balanço. (ii) **Disponíveis para venda** - Os títulos e valores mobiliários disponíveis para venda são aqueles que não se enquadram nas categorias "Mensurados ao valor justo por meio do resultado", "Empréstimos e recebíveis" ou "Mantidos até o vencimento", e são reconhecidos pelo seu valor justo. Os juros destes títulos, calculados com o uso do método da taxa efetiva de juros, são reconhecidos na demonstração do resultado em "Resultado financeiro". O ajuste ao valor justo não realizado financeiramente é reconhecido em conta específica no patrimônio líquido, líquido dos seus efeitos tributários, e quando realizado por ocasião de sua efetiva liquidação ou por perda ("impairment") é reconhecido no resultado. (iii) **Mantidos até o vencimento** - Os títulos e valores mobiliários para os quais a Seguradora possui a intenção e a capacidade financeira para sua manutenção em carteira até o vencimento, são contabilizados pelo valor de custo acrescido dos rendimentos auferidos no período, que são reconhecidos no resultado. A Seguradora não tem ativos financeiros classificados nessa rubrica. (iv) **Empréstimos e recebíveis** - Os empréstimos e recebíveis são ativos financeiros não derivativos com pagamentos fixos ou determináveis, que não são cotados em um mercado ativo. São incluídos como ativo circulante, exceto aqueles com prazo de vencimento superior a 12 meses após a data de emissão do balanço (estes são classificados como ativo não circulante). Os empréstimos e recebíveis da Seguradora compreendem "Prêmios a receber", "Ativos de resseguro", "Contas a receber" e "Outros créditos". Os recebíveis são contabilizados pelo custo amortizado, usando o método da taxa de juros efetiva e são avaliados por impairment (recuperação) a

cada data de balanço. **3.4. Depósitos judiciais e fiscais:** Os depósitos judiciais e fiscais são classificados no ativo não circulante e os rendimentos e as atualizações monetárias sobre esses ativos são reconhecidos no resultado. **3.5. Redução ao valor recuperável de ativos financeiros e não financeiros (impairment):** (a) **Ativos financeiros** - A Seguradora avalia ao final de cada período se há evidência objetiva de que o ativo financeiro ou grupo de ativos financeiros está deteriorado. Um ativo ou grupo de ativos financeiros está deteriorado e os prejuízos pela mudança do valor recuperável são incorridos somente se há evidência objetiva de impairment como resultado de um ou mais eventos ocorridos após o reconhecimento inicial dos ativos (um "evento de perda") e aquele evento (ou eventos) de perda tem um impacto nos fluxos de caixa futuros estimados do ativo financeiro ou grupo de ativos financeiros que pode ser estimado de maneira confiável. A provisão para riscos sobre créditos de seguro e coseguros aceitos é constituída por faixa de vencimento e por ramo, para todos os valores vencidos, ou a vencer e riscos decorridos ou a decorrer, conforme estudo por ramo efetuado pela Seguradora, bem como são avaliados seus passivos correspondentes para aplicação do ajuste ao valor de realização.

**Provisão de redução ao valor recuperável para prêmios diretos**

Vencimento	%
A vencer	0% a 0,11%
Vencidos até 30 dias	0% a 0,25%
Vencidos de 31 a 60 dias	0% a 1,03%
Vencidos de 61 a 90 dias	0% a 3,09%
Vencidos de 91 a 120 dias	0% a 3,75%
Vencidos de 121 a 150 dias	0% a 9,38%
Vencidos de 151 a 180 dias	0% a 33,33%
Vencidos acima de 181 dias	100%

**Provisão de redução ao valor recuperável para prêmios de coseguros aceitos**

Vencimento	%
A vencer	0% a 0,36%
Vencidos de 31 a 60 dias	0% a 1,78%
Vencidos de 61 a 90 dias	0% a 3,33%
Vencidos de 91 a 120 dias	0% a 6,79%
Vencidos de 121 a 150 dias	0% a 13,13%
Vencidos de 151 a 180 dias	0% a 26,11%
Vencidos acima de 181 dias	0% a 50,00%

A provisão para riscos sobre créditos de ativo de coseguro e ativo de resseguro é constituída por faixa de vencimento e segregado por congêneres e resseguradora, para todos os valores vencidos, conforme estudo por recebimento da pendência da seguradora e resseguradora. (b) **Ativos não financeiros** - Os valores de ativos não financeiros, exceto outros valores e bens, e créditos tributários são revisados anualmente para determinar se há alguma indicação de perda de valor. Quando o valor contábil de um ativo excede seu valor recuperável determinado através do valor de venda ou uso, a perda é reconhecida imediatamente no resultado. **3.6. Ativo imobilizado de uso próprio:** O ativo imobilizado de uso próprio compreende: equipamentos, móveis e utensílios e benfeitorias em imóveis de terceiros, sendo mensurado pelo seu custo histórico, menos depreciação acumulada e perdas de redução de valor recuperável acumuladas, quando aplicável. A depreciação é reconhecida no resultado pelo método linear considerando as seguintes taxas anuais para os períodos correntes e comparativos, como segue: Bens móveis (10%), Móveis e utensílios (10%), Equipamentos (20%), Veículos (20%) e Benfeitorias em imóveis de terceiros (10%). **3.7. Ativo intangível - Software - Softwares** adquiridos são registrados ao custo, deduzidos da amortização acumulada e eventuais perdas por impairment. A taxa de amortização anual é de 20%. Os custos associados à manutenção de softwares são reconhecidos como despesa, conforme incorridos. **3.8. Provisões técnicas - seguros e resseguros:** As provisões técnicas são constituídas de acordo com as determinações da Resolução CNSP nº 321/2015 e Circular SUSEP nº 517/2015 e suas posteriores alterações estipuladas pelo Conselho Nacional de Seguros Privados (CNSP) e da Superintendência de Seguros Privados (SUSEP), a partir das metodologias estabelecidas em Notas Técnicas Atuariais (NTA). **3.8.1. Provisão para prêmios não ganhos (PPNG):** Esta provisão deve ser constituída para a cobertura dos valores a pagar relativos a sinistros e despesas de atos de sinistros decorrentes de equipamentos, móveis e utensílios e benfeitorias em imóveis de terceiros, obedecendo os seguintes critérios: (a) O cálculo da provisão considera a parcela de prêmios não ganhos na data de sua apuração, sendo formada pelo valor resultante da fórmula abaixo, em cada ramo, por meio de cálculos individuais por apólice ou endosso representativos de todos os contratos assumidos na data-base de sua constituição ou a eles relacionados. Nos casos em que o risco da cobertura contratada não é definido na apólice ou no endosso, mas no certificado ou item segurado, o cálculo da provisão é efetuado por certificado ou item; PPNG = Base de Cálculo x (Período de Vigência a Decorrer / Prazo de Vigência do Risco). (b) A base de cálculo corresponde ao valor do prêmio comercial, em moeda nacional, incluindo as operações de coseguro aceito, bruto das operações de resseguro e líquidas das operações de coseguro cedido; (c) No período entre a emissão e o início de vigência do risco, o cálculo da provisão é efetuado considerando o período de vigência a decorrer igual ao prazo de vigência do risco; (d) Após a emissão e o início de vigência do risco, a provisão é calculada *pro rata die*, considerando, para a obtenção do período de vigência a decorrer, à data-base de cálculo da provisão e a data de fim de vigência do risco. **3.8.2. Provisão para Prêmios Não Ganhos para Riscos Vigentes mas Não Emitidos (PPNG-RVNE):** Esta provisão tem a finalidade de contemplar a estimativa para os riscos vigentes mas não emitidos. A PPNG-RVNE é constituída para apurar a parcela de prêmios não ganhos não ganhos, relativa às apólices ainda não emitidas, cujos riscos já estão vigentes, somente serão utilizados no cálculo os valores de PPNG gerados pelas apólices emitidas considerando seu respectivo atraso, via triângulos de *run-off*, conforme detalhada em Nota Técnica Atuária. **3.8.3. Custo de aquisição diferido:** As despesas de comissão são registradas quando da emissão das apólices e apropriadas ao resultado de acordo com o período decorrido do risco coberto. As comissões de seguros de danos são amortizadas com base no prazo de vigência dos contratos de seguros (majoritariamente 12 meses). As comissões de agenciamento e pró-labore são amortizadas conforme o prazo de vigência dos contratos cuja vigência média é de 36 meses. As comissões relativas a riscos vigentes, cujas apólices / faturas ainda não foram emitidas, são estimadas com base em cálculos atuariais que levam em consideração a experiência histórica. **3.8.4. Provisão de Sinistros a Liquidar (PSL):** A provisão de sinistros a liquidar é constituída por estimativa de pagamentos prováveis, determinada com base nos avisos de sinistros recebidos até a data das demonstrações financeiras. Esta provisão contempla, quando aplicável, ajustes considerando o desenvolvimento agregado dos sinistros avisados e ainda não pagos, cujos valores poderão ser alterados ao longo do processo até a sua liquidação final (IBNER). **Processos administrativos** - A PSL é constituída para a cobertura dos valores a pagar por sinistros já avisados até a data-base das demonstrações financeiras. Após calculada a PSL em bases individuais, por sinistro avisado, é registrado um valor adicional calculado com base na estimativa total de sinistros, metodologia conhecida como IBNR Global. Depois de apurado, o valor do ajuste é classificado proporcionalmente, parte como IBNER e parte como Provisão de Sinistros Ocorridos mas Não Avisados (IBNR). O IBNR é calculado conforme descrito na Nota 3.8.6. **Processos judiciais** - Provisões de sinistros a liquidar relacionadas a processos judiciais são estimadas e contabilizadas com base na opinião do Departamento Jurídico Interno, dos consultores legais independentes e da Administração, considerando a respectiva estimativa de perda. No caso de processos judiciais de massa, a provisão de sinistros a liquidar leva em consideração fatores que são calculados por probabilidade de perda, a partir da relação dos valores pendidos com processos encerrados nos últimos meses e suas correspondentes estimativas históricas de exposição ao risco. As provisões e os honorários de sucumbência referentes às causas de natureza civil relacionadas às indenizações contratuais de sinistros estão contabilizadas na rubrica "Provisões Técnicas - Seguros", no passivo circulante e no passivo não circulante. Os correspondentes depósitos judiciais estão contabilizados na rubrica "Depósitos Judiciais e Fiscais" no ativo não circulante, e podem ser atualizados monetariamente pela Taxa Referencial (TR) ou SELIC e juros de 6% ao ano, conforme legislação vigente. **3.8.5. Provisão para Despesas Relacionadas (PDR):** A provisão de despesas relacionadas (PDR) é constituída para a cobertura dos valores esperados relativos a despesas relacionadas a sinistros. Visa à cobertura dos valores esperados a liquidar relativos a despesas relacionadas a sinistros ocorridos, avisados ou não, abrangendo tanto as despesas que podem ser atribuídas individualmente a cada sinistro quanto as despesas que só podem ser relacionadas aos sinistros de forma agrupada. Em atendimento à legislação vigente, a metodologia de cálculo da PDR está descrita em Nota Técnica Atuária,

**DEMONSTRAÇÃO DOS RESULTADOS EXERCÍCIOS FINDOS EM 31 DE DEZEMBRO**

Em milhares de reais, exceto quando indicado de outra forma

	Nota	2021	2020
<b>Prêmios emitidos</b>		<b>668.167</b>	<b>143.907</b>
(+) Variações das provisões técnicas de prêmios		(32.635)	75.317
<b>(=) Prêmios ganhos</b>	<b>18 (a)</b>	<b>635.532</b>	<b>219.224</b>
<b>(+) Receitas / (Despesa) com emissão de apólices</b>		<b>(1)</b>	<b>(20)</b>
<b>(-) Sinistros ocorridos</b>	<b>18 (b)</b>	<b>(473.206)</b>	<b>(307.339)</b>
<b>(-) Custo de aquisição</b>	<b>18 (c)</b>	<b>(47.966)</b>	<b>(14.349)</b>
<b>(+) Resultado com resseguro</b>	<b>18 (d)</b>	<b>8.633</b>	<b>106.337</b>
(+) Receita com resseguro		403.410	265.645
(-) Despesa com resseg			



AXA XL Seguros S.A. - CNPJ nº 33.822.131/0001-03

**NOTAS EXPLICATIVAS DA ADMINISTRAÇÃO ÀS DEMONSTRAÇÕES FINANCEIRAS EM 31 DE DEZEMBRO DE 2021** - Em milhares de reais, exceto quando indicado de outra forma

**3.12. Benefícios a empregados:** A Seguradora tem um plano de previdência complementar, na modalidade de contribuição definida, para todos os funcionários e dirigentes. O plano escolhido foi um Plano Gerador de Benefícios Livre (PGBL), administrado pela Itaú Vida e Previdência S.A. e os participantes contribuem com taxas variáveis, conforme faixas salariais. A Seguradora participa do mesmo montante contribuído pelo funcionário até um certo percentual do salário. **3.13. Dividendos:** Os dividendos são reconhecidos nas demonstrações financeiras quando de sua efetiva distribuição ou quando sua distribuição é aprovada pelos acionistas, o que ocorrer primeiro. A Diretoria, ao elaborar as demonstrações financeiras anuais, apresenta à Assembleia Geral a sua proposta de distribuição do resultado do exercício. O valor dos dividendos propostos pela Diretoria é refletido em subcontas no patrimônio líquido e apenas a parcela correspondente ao dividendo obrigatório é reconhecida como um passivo nas demonstrações financeiras anuais. **3.14. Ativos e passivos sem vencimento:** A classificação entre circulante e não circulante para os ativos e passivos que não possuem vencimento é feita de acordo com a natureza e especificidade da operação. Entre as mais relevantes, as ações e depósitos judiciais têm a classificação determinada com base na evolução histórica dos processos judiciais e os correspondentes dos depósitos judiciais que fazem ou fizeram parte da carteira de processos da Seguradora. Para as provisões técnicas atuariais que não guardam relação com prazo de vencimento, a Seguradora determina a segregação entre circulante e não circulante de acordo com a frequência histórica. No caso de contas como "Depósitos de terceiros", devido à natureza e ao giro da operação, a Seguradora classifica todo o montante em circulante. **3.15. Apuração do resultado:** O resultado é apurado pelo regime contábil de competência na operação de grandes riscos e considera: • Prêmios de seguros reconhecidos pelo período de vigência das apólices. Prêmios de seguros relativos a riscos vigentes, cujas apólices ainda não foram emitidas, são reconhecidos com base em estimativas atuariais que levam em consideração a experiência histórica do atraso de emissão; • As comissões e agentes e intermediários de seguros diferidos, registrados no ativo, na rubrica "Custos de aquisição diferidos". A apropriação mensal no resultado ocorre na rubrica "Gastos de aquisição". As comissões de seguros de danos são amortizadas com base no prazo de vigência dos contratos de seguros (majoritariamente 12 meses). As comissões relativas a riscos vigentes, cujas apólices / faturas ainda não foram emitidas, são estimadas com base em cálculos atuariais que levam em consideração a experiência histórica. • Sinistros compreendendo as indenizações e despesas estimadas a incorrer com a regulação dos sinistros, tanto aquelas diretamente alocáveis individualmente (*Allocated Loss Adjustment Expenses* - ALAE) quanto outras despesas relacionadas, mas não diretamente alocáveis (*Unallocated Loss Adjustment Expenses* - ULAE).

**4. NORMAS E INTERPRETAÇÕES NOVAS E REVISADAS**

**IFRS 16 - "Leases":** A norma requer que os arrendatários reconheçam passivos de arrendamento relacionados a pagamentos futuros e o ativo de direito de uso para os contratos de arrendamento. **IFRS 17 - "Contratos de Seguros":** Estabelece os princípios para o reconhecimento, mensuração, apresentação e divulgação de contratos de seguros dentro do escopo do padrão. O objetivo do IFRS 17 é garantir que uma entidade forneça informações relevantes que fielmente representem esses contratos. Esta informação fornece uma base para os usuários das demonstrações financeiras para avaliar o efeito que os contratos de seguro têm sobre a posição financeira da entidade, o desempenho financeiro e os fluxos de caixa. A Seguradora não adotou tais alterações em suas demonstrações financeiras de 31 de dezembro de 2021, sendo que nenhuma das normas citadas acima foi aprovada pela SUSEP até a data deste relatório.

**5. ESTIMATIVAS E JULGAMENTOS CONTÁBEIS CRÍTICOS**

A preparação das demonstrações financeiras requer que a Administração faça estimativas, julgamentos e premissas que afetam a aplicação das práticas contábeis e o registro dos ativos, passivos, receitas e despesas, bem como a divulgação de informações sobre dados das suas demonstrações financeiras. Os resultados finais dessas transações e informações, quando de sua efetiva realização em períodos subsequentes, podem diferir dessas estimativas. As principais estimativas relacionadas às demonstrações financeiras referem-se à probabilidade de êxito nas ações judiciais e ao valor do desembolso provável refletidos na provisão para ações judiciais e da apuração do valor justo dos instrumentos financeiros e demais ativos sujeitos à avaliação pelo valor justo. Revisões contínuas são feitas sobre as estimativas e premissas e o reconhecimento contábil de efeitos que porventura surjam são efetuados no resultado do período em que as revisões ocorrem. Informações adicionais sobre as estimativas encontram-se nas seguintes notas: • Instrumentos financeiros mensurados a valor justo através do resultado e disponíveis para a venda (Nota 8); • Créditos e débitos tributários (Nota 15); • Cálculo de *impairment* de ativos (Nota 3.5); • Provisões técnicas de seguros e resseguros (Nota 10 e Nota 13); e • Passivos contingentes e ações judiciais (Nota 16).

**6. GESTÃO DE RISCOS**

**6.1. Estrutura da gestão de risco:** A Seguradora segue as normas de gestão de risco do Grupo AXA, adaptando sua Política de Gestão de Riscos (RMP) mundial de acordo com o tamanho, mix de negócios e complexidade de suas operações no Brasil. A Seguradora também segue as diretrizes dos órgãos reguladores e possui uma estrutura dedicada ao gerenciamento de riscos de suas operações e aos seus controles internos, atuando de forma independente das demais áreas da empresa. Entretanto, todas as áreas e níveis da Seguradora participam do processo de identificação, monitoramento e tratamento dos riscos aos quais a Seguradora está suscetível. A estrutura de gestão de riscos e controles internos é responsável por implementar a Política de Gestão de Riscos, que tem como principais objetivos preservar a base de capital da Seguradora promovendo uma cultura de risco proativa, definindo e formalizando o processo de gestão de riscos, bem como controlando e validando o nível de risco assumido pela Seguradora. A Seguradora usa ferramentas quantitativas e qualitativas que visam permitir que os tomadores de decisão minimizem o potencial de exposições a riscos indesejados. As próximas seções apresentam os principais riscos aos quais a Seguradora está exposta, bem como mais detalhes do processo de gerenciamento de riscos. **6.2. Governança de riscos:** A Seguradora entende que uma boa governança no processo de gestão de riscos é essencial para o crescimento sustentável da Seguradora e garante de uma correta operação no mercado segurador. O Conselho de Administração é a instância mais elevada de tomada de decisão na Seguradora, sendo responsável pela estratégia da Seguradora, eleição e destituição dos diretores (fixando suas atribuições, inclusive fiscalizando sua gestão), pela convocação de Assembleia dos Acionistas, aprovação dos relatórios, escolha dos auditores externos, dentre outras responsabilidades. **6.3. Risco de seguro:** O risco de seguro é definido pela Seguradora como risco no qual os prêmios de seguro e as reservas não cubram adequadamente a experiência de sinistros. A função de Controle de Subscrição e Resseguro foi concebida para mitigar estes riscos a um nível aceitável. O risco de seguro pode ser identificado, mais especificamente, nos seguintes itens: risco no processo de subscrição, risco na precificação, risco de definição dos produtos, risco no valor do sinistro, risco de retenção líquida, risco moral e risco nas provisões. A Seguradora tem diversos controles mitigadores para o risco de seguro bem como realiza análises de sensibilidade e de concentração de riscos. **6.4. Contratos de resseguro:** O risco de seguro pode ser mitigado através de contrato com resseguradores. As cartéis da Seguradora possuem proteção de resseguro proporcional e não proporcional. A Seguradora detém contratos ativos com os resseguradores locais, admitidos e eventuais, todos com bom *rating* de risco de crédito, de forma a otimizar a capacidade de retenção dos riscos e resultados operacionais, assim como mitigar possíveis perdas na eventualidade de sua inexistência. A estratégia da Seguradora é atuar dentro da capacidade do contrato de resseguro, minimizando a necessidade de compra de eventuais proteções de resseguro facultativas com outros resseguradores, o que aumentaria a exposição ao risco de crédito. **6.5. Análise de sensibilidade:** Há incertezas inerentes ao processo de estimativa das provisões técnicas, quando estas são obtidas através de metodologias estatístico-atuariais. Por exemplo, o atual montante de sinistros estimados será confirmado apenas quando todos os sinistros forem efetivamente liquidados pela Seguradora. Isto posto, acrescenta-se que a análise de sensibilidade visa demonstrar os efeitos quantitativos sobre o montante estimado de sinistros declarados no Passivo da Seguradora, bem como no Patrimônio Líquido Ajustado (PLA) e no Resultado, quando alterada alguma das variáveis aplicadas à metodologia de cálculo da provisão constituída numa determinada data-base. Neste contexto, a análise de sensibilidade realizada para a Seguradora foi aplicada sobre a Provisão de Sinistros Ocorridos e Não Avisados (IBNR) e a Provisão de Sinistros a Liquidar (PSL), declaradas para todos os grupos operacionalizados pela Seguradora, sendo que os impactos poderão ser vistos a seguir:

	2021			2020				
Premissas atuariais	Passivo (6)	Ativo (6)	PLA	Resultado (7)	Passivo (6)	Ativo (6)	PLA	Resultado (7)
Aumento de 10,0%, sobre a Provisão de IBNR <sup>(1)</sup>	5.228	3.205	(1.113)	(1.113)	10.609	7.542	(1.687)	(1.687)
Redução de 10,0%, sobre a Provisão de IBNR <sup>(2)</sup>	(5.228)	(3.205)	1.113	1.113	(10.609)	(7.542)	1.687	1.687
Aumento de 0,5% no Índice de Inflação, aplicado sobre a PSL <sup>(3)</sup>	4.104	3.136	(532)	(532)	3.731	2.814	(504)	(504)
Redução de 0,5% no Índice de Inflação, aplicado sobre a PSL <sup>(4)</sup>	(4.104)	(3.136)	532	532	(3.731)	(2.814)	504	504

<sup>(1)</sup> Aumento de 10,0 (dez) pontos percentuais sobre a Provisão de Sinistros Ocorridos mas Não Avisados (IBNR) declarada na data-base, e mantendo as demais variáveis.  
<sup>(2)</sup> Redução de 10,0 (dez) pontos percentuais sobre a Provisão de Sinistros Ocorridos mas Não Avisados (IBNR) declarada na data-base, e mantendo as demais variáveis.  
<sup>(3)</sup> Aumento de 0,5 (meio) ponto percentual no índice de atualização aplicado sobre os sinistros pendentes de pagamento, constantes da Provisão de Sinistros a Liquidar (PSL) declarada nas respectivas data-bases analisadas, e mantendo as demais variáveis.  
<sup>(4)</sup> Redução de 0,5 (meio) ponto percentual no índice de atualização aplicado sobre os sinistros pendentes de pagamento, constantes da Provisão de Sinistros a Liquidar (PSL) declarada nas respectivas data-bases analisadas, e mantendo as demais variáveis.  
<sup>(5)</sup> Valores que deverão ser adicionados ao passivo da Seguradora, para apurar o impacto causado no Patrimônio Líquido e no Resultado.  
<sup>(6)</sup> Valores que deverão ser adicionados ao ativo da Seguradora, para apurar o impacto causado no Patrimônio Líquido e no Resultado.  
<sup>(7)</sup> Valores obtidos após a dedução do Imposto de Renda e Contribuição Social.

**6.6. Concentração de risco:** A concentração de risco da Seguradora é monitorada por área geográfica. O quadro abaixo demonstra a concentração de risco por região e linha de negócios baseada nas importâncias seguradas.

**Prêmios diretos brutos de resseguro**

	2021					
Linhas de negócios	Sul	Sudeste	Norte	Nordeste	Centro-Oeste	Total
Seguro compreensivo para operador portuário	18.573	176.992	361	1.694	8.214	205.834
R.C. transportador rodoviário de carga - RCTRC	22.480	78.010	162	1.330	1.853	103.835
R.C. transportador aquaviário carga - RCA-C	11.626	69.693	-	319	2.530	84.168
Compreensivo empresarial	1.149	18.099	555	5.007	12.551	37.361
Responsabilidade de explorador ou transportador aéreo - RETA	3.279	18.007	2.750	4.071	235	28.342
Aeronáuticos (cascos)	192	25.170	-	2.614	24	27.557
Riscos de engenharia	9.307	12.315	20	664	131	22.437
Lucros cessantes	347	14.349	1	1.389	2.183	18.269
Riscos de petróleo	4.578	10.418	654	555	8	16.213
Compreensivo riscos cibernéticos	93	14.352	47	617	86	15.195
Demais ramos	9.673	63.162	1.157	5.428	5.317	84.737
<b>Total</b>	<b>81.297</b>	<b>500.567</b>	<b>5.707</b>	<b>23.245</b>	<b>33.132</b>	<b>643.948</b>

	2020					
Linhas de negócios	Sul	Sudeste	Norte	Nordeste	Centro-Oeste	Total
Lucros cessantes	37	3.334	-	-	-	3.371
R.C. geral	975	11.697	-	286	28	12.986
Riscos diversos	-	3.212	-	5	-	3.217
Riscos nomeados e operacionais	1.599	48.634	-	6.443	9.372	66.048
Transporte internacional	335	7.555	72	(36)	(16)	7.910
Transporte nacional	11	7.793	79	2.002	(22)	9.863
Demais ramos	812	(26)	9	1.002	1.204	3.001
<b>Total</b>	<b>3.769</b>	<b>82.199</b>	<b>160</b>	<b>9.702</b>	<b>10.566</b>	<b>106.396</b>

**6.7. Risco de mercado e risco de balanço patrimonial:** Risco de mercado é o risco de uma perda potencial nos valores de mercado decorrente das diversas alterações nas taxas e preços de mercado. O risco de balanço patrimonial surge dos conflitos e inconsistências de natureza dos ativos e passivos da Seguradora. A Seguradora utiliza técnicas para mitigação do risco de mercado, sendo a principal delas a seleção dos seus investimentos alinhados com o perfil do fluxo de caixa projetado e obrigações assumidas. **6.8. Risco cambial:** Ocorre quando o investimento é realizado em instrumentos financeiros denominados em moeda diferente daquela em que foi aberta a conta de origem. As variações da taxa de câmbio poderão resultar em perdas no caso de haver descasamento de saldos ativos e passivos. O controle desse risco é exercido mediante monitoramento das posições ativas e passivas em moedas estrangeiras, com o propósito de identificar o grau de exposição e descasamento. Há limites específicos para exposição em moeda estrangeira que são monitorados pelo Comitê de Investimentos. **6.9. Volatilidade no preço das ações:** A exposição da Seguradora à volatilidade no preço das ações é considerada baixa em decorrência da política de investimentos adotada pela Seguradora que aplica seus recursos, basicamente, em títulos públicos federais e quotas de fundos de investimentos, os quais são substancialmente compostos por títulos públicos federais. **6.10. Risco do fluxo de caixa ou valor justo associado com taxa de juros:** A Seguradora está sujeita ao risco de taxas de juros, dada a política e o montante aplicados em investimentos remunerados à SELIC. A Seguradora concentra suas aplicações em uma remuneração baseada na SELIC, estando exposta substancialmente a variações na taxa da SELIC e, em remunerações baseadas em taxas prefixadas no momento do investimento em títulos públicos federais. As taxas contratadas estão discriminadas na Nota 8 (a). **6.11. Risco de crédito:** É o risco de que um devedor deixe de cumprir os termos de um contrato ou deixe de cumprí-los nos termos em que foi acordado. Mais especificamente, o risco de crédito pode ser entendido como o risco de não serem recebidos os valores decorrentes dos prêmios de seguro e dos créditos detidos junto às instituições financeiras e outros emissores decorrentes das aplicações financeiras, pode ser entendido ainda como o risco de concentração, o risco de liquidação ou ainda o risco de descumprimento de garantias acordadas. A Seguradora restringe a exposição a riscos de crédito associados a bancos e a caixa e equivalentes de caixa, efetuando seus investimentos em instituições conceituadas no mercado financeiro com *rating* de crédito estabelecidos por agências de crédito reconhecidas no mercado, tais como Fitch Ratings, Standard & Poor's, Moody's entre outras, e restringindo suas opções de aplicação em títulos públicos federais e quotas de fundos de investimentos, os quais são substancialmente compostos por títulos públicos federais. Os limites de exposição são monitorados e avaliados regularmente pela área Financeira e de Gerenciamento de Riscos da Seguradora. Qualquer decisão em relação ao risco de crédito nos investimentos é aprovada pela Administração da Seguradora. A Seguradora possui negócios com resseguradores locais, admitidos e eventuais e neste painel a classificação mais baixa obtida segundo a A.M. Best Rating Services foi B++.

Agência de risco	Rating	Local	Admitida	Eventual	Total
A.M. Best Rating Services	A	-	140.812	548	141.360
A.M. Best Rating Services	A-	254.027	-	36	254.063
A.M. Best Rating Services	A+	-	32.814	12.032	44.846
A.M. Best Rating Services	A++	-	282	-	282
A.M. Best Rating Services	AA-	-	321	-	321
A.M. Best Rating Services	AA	-	958	1.444	2.402
A.M. Best Rating Services	NR	255.919	902	6.102	262.923
<b>Total</b>		<b>509.946</b>	<b>176.089</b>	<b>20.162</b>	<b>706.197</b>

Agência de risco	Rating	Local	Admitida	Eventual	Total
A.M. Best Rating Services	A	41	52.470	20	52.531
A.M. Best Rating Services	A-	288.064	339	59	288.462
A.M. Best Rating Services	A+	177.669	23.498	13.359	214.526
A.M. Best Rating Services	A++	-	-	396	396
A.M. Best Rating Services	AA-	-	314	-	314
A.M. Best Rating Services	AA	-	2.186	2.199	4.385
A.M. Best Rating Services	B++	42.875	-	-	42.875
A.M. Best Rating Services	NR	50.065	126	-	50.194
<b>Total</b>		<b>558.717</b>	<b>78.933</b>	<b>16.033</b>	<b>653.683</b>

Os valores acima são representados pela provisão de sinistros a liquidar da rubrica ativos de resseguro. **6.12. Risco de liquidez:** O risco de liquidez é o risco de a Seguradora não ter recursos financeiros suficientes para cumprir suas obrigações ou ter de incorrer em custos excessivos para fazê-lo. A política da Seguradora é manter uma liquidez adequada e liquidez contingente para atender as suas obrigações tanto em condições normais quanto de estresse. Para alcançar este objetivo, a Seguradora avalia, monitora e gerencia suas necessidades de liquidez em uma base contínua. Conforme demonstrado abaixo, apesar do saldo de passivos financeiros de curto prazo ser maior que o saldo dos ativos financeiros de curto prazo, os nossos ativos de longo prazo são representados significativamente por aplicações financeiras disponíveis para venda, podendo ser resgatadas a qualquer momento.

Ativos e passivos	2021			
	1 a 30 dias ou sem vencimento	Até 1 ano	Acima de 1 ano	Total
Valor justo por meio do resultado	1.788	2.682	396.857	401.327
Disponível para venda	-	111.928	95.497	207.425
Créditos das operações de seguros e resseguros	196.808	213.940	12.709	423.457
Ativos de resseguros	-	602.636	230.945	902.581
Títulos e créditos a receber	-	17.653	103.244	120.897
<b>Total</b>	<b>198.596</b>	<b>1.008.839</b>	<b>848.252</b>	<b>2.055.687</b>
Contas a pagar	-	38.241	-	38.241
Passivos de seguros	374.467	601.905	324.717	1.301.089
Débitos das operações de seguros e resseguros	-	441.226	9.499	450.725
Depósito de terceiros	-	101.941	-	101.941
<b>Total</b>	<b>374.467</b>	<b>1.183.313</b>	<b>334.216</b>	<b>1.891.996</b>

Ativos e passivos	2020			
	1 a 30 dias ou sem vencimento	Até 1 ano	Acima de 1 ano	Total
Valor justo por meio do resultado	1.744	64.284	214.416	280.444
Disponível para venda	-	69.042	158.116	227.158
Créditos das operações de seguros e resseguros	63.005	333.776	8.137	404.918
Ativos de resseguros	-	438.229	424.033	862.262
Títulos e créditos a receber	-	14.697	103.234	117.931
<b>Total</b>	<b>64.749</b>	<b>920.028</b>	<b>907.937</b>	<b>1.892.714</b>
Contas a pagar	-	18.342	-	18.342
Passivos de seguros	398.603	265.089	570.547	1.234.239
Débitos das operações de seguros e resseguros	-	352.384	4.860	357.244
Depósito de terceiros	-	32.601	-	32.601
<b>Total</b>	<b>398.603</b>	<b>668.416</b>	<b>575.407</b>	<b>1.642.426</b>

**6.13. Risco operacional:** É o risco de perda resultante de falha, deficiência ou inadequação de processos internos, pessoas e sistemas, ou decorrente de fraudes ou eventos externos. Na Seguradora, os riscos operacionais são identificados pelos gestores dos processos e analisados pela alta Administração de acordo com as exigências do Grupo AXA. Uma função central de gestão de risco operacional foi adotada para centralizar e apoiar a Seguradora na aplicação das atividades de gerenciamento de risco como a identificação, mensuração, mitigação e comunicação dos riscos, garantindo a implantação de controles adequados e os reportes necessários. **6.14. Risco de reputação / marca:** É o risco de que o mercado da Seguradora ou a imagem dos serviços possa sofrer uma queda. Estes riscos são analisados e monitorados regularmente como parte da gestão de risco operacional e do processo de análise de risco e rentabilidade em conjunto com a área de *marketing*, por meio de metodologia e padrões definidos pelo Grupo AXA. **6.15. Gestão de capital:** Os objetivos da Seguradora ao administrar seu capital são de salvaguardar a capacidade de continuidade da Seguradora para oferecer retorno aos acionistas e benefícios às outras partes interessadas, além de manter uma estrutura de capital ideal para reduzir esse custo. Para manter ou ajustar a estrutura do capital, a Seguradora pode rever a política de pagamento de dividendos. A Seguradora deve atender às exigências de capital mínimo estabelecida pela Superintendência de Seguros Privados (SUSEP). Os esforços da Seguradora devem sempre estar atentos a tais exigências. O capital da Seguradora está ajustado para permitir limite de retenção em adequação com o plano de negócios.

**7. DISPONÍVEL**

	2021	2020
Banco conta-movimento	195.217	112.184
<b>Total</b>	<b>195.217</b>	<b>112.184</b>

**8. APLICAÇÕES**

**(a) Composição das aplicações**

	2021								
	Taxas contratadas	1 a 30 dias ou sem vencimento	31 a 180 dias	181 a 360 dias	Acima de 360 dias	Valor de mercado	Valor custo atualizado	Ajuste de avaliação patrimonial	Percentual de carteira
<b>Valor justo por meio do resultado</b>	<b>1.788</b>	<b>2.682</b>	-	-	<b>396.857</b>	<b>401.327</b>	<b>401.408</b>	-	<b>66%</b>
Quotas de Fundos de Investimento	1.788	-	-	-	-	1.788	1.788	-	0%
<b>Quotas de Fundos de Investimento - exclusivos</b>	-	<b>2.682</b>	-	-	<b>396.857</b>	<b>399.539</b>	<b>399.620</b>	-	<b>66%</b>
Letras Financeiras do Tesouro (LFTs)	-	-	2.763	-	48.378	51.141	51.141	-	8%
Letras do Tesouro Nacional (LTNs) Prefixada	-	-	-	-	319.484	319.484	319.484	-	53%
Nota do Tesouro Nacional IPCA+PRÉ	-	-	-	-	28.995	28.995	28.995	-	5%
Outros	-	(81)	-	-	-	(81)	-	-	0%
<b>Disponíveis para venda</b>	-	<b>46.675</b>	<b>65.253</b>	<b>95.497</b>	<b>207.425</b>	<b>212.059</b>	<b>4.634</b>	<b>6.634</b>	<b>34%</b>
Letras Financeiras do Tesouro (LFTs)	-	3.010	26.556	11.910	41.476	41.477	1	7%	
Letras do Tesouro Nacional Prefixada	-	43.665	38.697	40.220	122.582	125.529	2.947	20%	
Notas do Tesouro Nacional IPCA+PRÉ	-	-	-	-	43.367	43.367	45.053	1.686	7%
<b>Total</b>	<b>1.788</b>	<b>49.357</b>	<b>65.253</b>	<b>492.354</b>	<b>608.752</b>	<b>613.467</b>	<b>4.634</b>	<b>6.634</b>	<b>100%</b>
Circulante	-	-	-						



**NOTAS EXPLICATIVAS DA ADMINISTRAÇÃO ÀS DEMONSTRAÇÕES FINANCEIRAS EM 31 DE DEZEMBRO DE 2021** - Em milhares de reais, exceto quando indicado de outra forma

(continuação)

Prêmios vencidos	2021	2020	2020
De 01 a 30 dias	7.016	5.815	
De 31 a 60 dias	2.722	2.409	
De 61 a 180 dias	11.981	2.684	
De 181 a 365 dias	476	875	
Acima de 365 dias	2.064	3.935	
<b>Total de prêmios vencidos</b>	<b>24.259</b>	<b>15.718</b>	
Prêmios de risco vigente e não emitido (RVNE)	179.803	146.090	
Redução do valor recuperável	(2.596)	(12.461)	
<b>Total de prêmio pendente no final do exercício</b>	<b>335.126</b>	<b>312.280</b>	
Prêmios a receber - Circulante	322.417	304.143	
Prêmios a receber - Não circulante	12.709	8.137	

(c) Movimentação dos prêmios a receber	2021	2020	2020
<b>Saldo em 31 de dezembro de 2019</b>	<b>195.577</b>	<b>126.416</b>	
(+) Prêmios emitidos	7.339	7.339	
(+) IOF	(53.976)	(53.976)	
(-) Prêmios cancelados	(148.987)	(148.987)	
(-) Recebimentos	4.599	4.599	
(+) Prêmio RVNE	4.958	4.958	
(+/-) Variação redução valor recuperável	176.354	176.354	
(+) Saldo integração	312.280	312.280	
<b>Saldo em 31 de dezembro de 2020</b>	<b>312.280</b>	<b>312.280</b>	
(+) Prêmios emitidos	875.496	875.496	
(+) IOF	52.150	52.150	
(-) Prêmios cancelados	(63.626)	(63.626)	
(-) Recebimentos	(863.325)	(863.325)	
(+) Prêmio RVNE	33.713	33.713	
(+/-) Variação redução valor recuperável	(11.562)	(11.562)	
<b>Saldo em 31 de dezembro de 2021</b>	<b>335.126</b>	<b>335.126</b>	

**10. OPERAÇÕES COM RESSEGURADORAS**

(a) Ativo de resseguro - provisões técnicas e passivo de operações com resseguradoras	2021	2020
<b>Ativo</b>	<b>902.581</b>	<b>862.262</b>
Ativo de resseguro - provisões técnicas	126.758	135.126
Prêmio de resseguro diferido	80.476	57.912
Prêmio de resseguro diferido - RVNE	627.113	562.811
Provisão de sinistros a liquidar	32.052	75.423
Provisão de IBNR	25.357	27.307
Provisão de despesas relacionadas	10.825	3.683
Provisão de despesas relacionadas - IBNR	662.636	438.229
Circulante	239.945	424.033
Não circulante	390.333	307.176
<b>Passivo</b>	<b>289.827</b>	<b>231.760</b>
Prêmio de resseguro cedido / liquidar	100.506	75.416
Prêmio de RVNE	381.982	302.932
Circulante	8.351	4.244
Não circulante		

**(b) Movimentação dos ativos de resseguro - provisões técnicas**

	2021	2020
<b>Saldo no início do exercício</b>	<b>135.126</b>	<b>57.912</b>
Aviso / reestimativa de sinistros	-	381.245
Pagamento de sinistros	-	(331.993)
Constituições / reversões	(8.368)	15.050
<b>Saldo no final do exercício</b>	<b>126.758</b>	<b>80.476</b>

	2021	2020
<b>Saldo no início do exercício</b>	<b>55.456</b>	<b>35.256</b>
Aviso / reestimativa de sinistros	-	246.109
Pagamento de sinistros	-	(219.030)
Constituições / reversões	(2.702)	(3.685)
Saldo de incorporação XL Seguros Brasil S.A.	102.487	25.358
<b>Saldo no final do exercício</b>	<b>135.126</b>	<b>57.912</b>

**11. CUSTO DE AQUISIÇÃO DIFERIDO**

(a) Composição por ramo	2021	2020
<b>Linhas de negócios</b>	<b>13.184</b>	<b>7.676</b>
Riscos nomeados e operacionais	7.559	5.125
R.C. geral	2.967	2.837
Riscos diversos	2.273	2.186
Transporte nacional	2.210	2.208
Aeronáuticos (cascos)	2.168	2.309
Riscos de engenharia	1.934	882
R.C. administradores e diretores D&O	1.813	1.776
Transporte internacional	1.705	1.888
R.C. profissional	1.705	1.641
Lucros cessantes	1.701	1.544
Compreensivo empresarial	1.484	1.273
Compreensivo riscos cibernéticos	1.342	662
Demais ramos	2.289	3.006
<b>Total</b>	<b>31.150</b>	<b>27.338</b>
Circulante	29.268	26.258
Não circulante	1.882	1.078

(b) Movimentação dos custos de aquisição diferidos	2021	2020
<b>Saldo em 31 de dezembro de 2019</b>	<b>13.184</b>	<b>7.676</b>
Comissões sobre prêmios	268	2.837
Recuperação de comissão	(14.928)	2.186
Diferimento pelo risco decorrido	578	2.208
Oscilação cambial	21.470	2.309
Saldo incorporação	27.338	2.186
Comissões sobre prêmios	57.473	2.186
Recuperação de comissão	(5.695)	2.186
Diferimento pelo risco decorrido	(48.312)	2.186
Oscilação cambial	346	2.186
<b>Saldo em 31 de dezembro de 2021</b>	<b>31.150</b>	<b>27.338</b>

**12. CORRETORES DE SEGUROS E RESSEGUROS**

	2021	2020
Seguro direto e cosseguro cedido	14.943	13.246
Seguro direto e cosseguro cedido - RVNE	15.434	12.879
Cosseguro aceito	3.174	2.514
Ajuste valor de realização	(581)	(1.835)
<b>Total</b>	<b>32.970</b>	<b>26.804</b>
Circulante	31.822	26.188
Não circulante	1.148	616

**Composição de corretores de seguros e resseguros por linhas de negócios**

Linhas de negócios	2021	2020
Riscos nomeados e operacionais	8.731	6.023
Responsabilidade civil geral	2.964	2.702
Transporte nacional	2.840	2.508
Transporte internacional	2.372	2.092
Riscos diversos	1.916	1.886
R.C. administradores e diretores D&O	2.018	1.793
Lucros cessantes	2.128	1.753
Aeronáuticos (cascos)	1.687	1.558
Responsabilidade civil transportador rodoviário carga - RCTR-C	1.245	1.412
Responsabilidade civil profissional	1.358	1.193
Seguro compreensivo para operador portuário	398	1.104
Compreensivo empresarial	1.182	1.047
Demais ramos	4.131	1.733
<b>Total</b>	<b>32.970</b>	<b>26.804</b>

**13. PROVISÕES TÉCNICAS - SEGUROS**

(a) Composição por ramo	2021	2020
<b>Danos</b>	<b>193.566</b>	<b>105.076</b>
R.C. geral	37.901	12.891
Riscos nomeados e operacionais	40.916	66.738
Transporte internacional	6.768	2.430
Riscos diversos	5.946	4.397
Aeronáuticos (cascos)	18.561	6.274
Riscos de engenharia	52.340	7.440
R.C. transportador rodoviário carga - RCTR-C	1.556	659
Compreensivo empresarial	4.329	5.558
Responsabilidade civil profissional	10.535	4.040
Responsabilidade civil de administradores e diretores	8.576	3.062
Lucros cessantes	16.534	12.523
Transporte nacional	9.840	3.615
Demais ramos	21.244	7.018
<b>Total</b>	<b>235.046</b>	<b>136.645</b>
Circulante	193.566	128.616
Não circulante	41.480	8.029

(b) Movimentação das provisões técnicas de seguros - Danos	2021	2020
<b>Saldo no início do período</b>	<b>228.474</b>	<b>109.319</b>
Aviso de sinistros	-	169.189
Ajuste de estimativa de sinistro	-	404.458
Cancelamentos de sinistros	-	(102.110)
Sinistros cosseguro cedido	-	10.396
Pagamento de sinistro	-	(497.887)
Juros e atualização monetária de sinistros	-	69.940
Constituições / reversões	6.572	27.326
<b>Saldo no final do período</b>	<b>235.046</b>	<b>136.645</b>

	Provisão de prêmios não ganhos	Provisão de prêmios não ganhos RVNE	Provisão de sinistros a liquidar	Provisão de IBNR	Provisão de PDR	Provisão de PDR (IBNR)	Outras provisões
<b>Saldo no início do período</b>	<b>91.376</b>	<b>58.809</b>	<b>547.527</b>	<b>120.676</b>	<b>38.598</b>	<b>3.064</b>	<b>824</b>
Aviso de sinistros	-	-	101.996	-	5.638	-	-
Ajuste de estimativa de sinistro	-	-	505.719	-	27.181	-	-
Cancelamentos de sinistros	-	-	(312.363)	-	(18.870)	-	-
Sinistros cosseguro cedido	-	-	(12.374)	-	394	-	-
Pagamento de sinistro	-	-	(277.409)	-	(16.806)	-	-
Juros e atualização monetária de sinistros	-	-	(22.271)	-	215	-	-
Saldo incorporação XL Seguros Brasil S.A.	210.331	53.612	193.669	-	2.673	-	-
Constituições / reversões	(73.233)	(3.102)	21.721	(14.585)	-	2.053	(824)
<b>Saldo no final do período</b>	<b>228.474</b>	<b>109.319</b>	<b>746.215</b>	<b>106.091</b>	<b>39.023</b>	<b>5.117</b>	<b>-</b>

(c) Tabela de desenvolvimento dos sinistros ocorridos: A tabela abaixo demonstra a atual estimativa dos sinistros ocorridos (excluindo IBNER) e as despesas relacionadas comparada com as correspondentes estimativas de anos anteriores:

Bruto de resseguro	Período de aviso do sinistro										
	2012	2013	2014	2015	2016	2017	2018	2019	2020	2021	Total
No ano do aviso	-	-	-	9.709	310.870	386.838	514.103	321.510	314.783	473.590	473.590
Um ano após o aviso	-	-	(3.291)	39.185	315.025	590.784	783.702	383.994	409.244	-	409.244
Dois anos após o aviso	-	247	(7.306)	44.386	333.216	569.650	810.115	424.746	-	-	424.746
Três anos após o aviso	64	5.297	(12.182)	58.245	335.932	715.970	661.565	-	-	-	661.565
Quatro anos após o aviso	1.005	3.972	(5.433)	68.808	336.147	548.479	-	-	-	-	548.479
Cinco anos após o aviso	(3.419)	14.519	(1.177)	112.283	334.125	-	-	-	-	-	334.125
Seis anos após o aviso	15.092	13.560	1.148	192.369	-	-	-	-	-	-	192.369
Sete anos após o aviso	10.885	13.871	35.285	-	-	-	-	-	-	-	35.285
Oito anos após o aviso	14.076	23.587	-	-	-	-	-	-	-	-	23.587
Nove anos após o aviso	27.464	-	-	-	-	-	-	-	-	-	27.464
<b>Posição em 2021</b>	<b>27.464</b>	<b>23.587</b>	<b>35.285</b>	<b>192.369</b>	<b>334.125</b>	<b>548.479</b>	<b>661.565</b>	<b>424.746</b>	<b>409.244</b>	<b>473.590</b>	<b>3.130.454</b>
(-) Pagamentos acumulados	(20.165)	(17.863)	(24.573)	(163.383)	(316.063)	(491.392)	(638.210)	(285.414)	(266.406)	(117.210)	(2.340.679)
<b>Posição em 2021</b>	<b>7.299</b>	<b>5.724</b>	<b>10.712</b>	<b>28.986</b>	<b>18.062</b>	<b>57.087</b>	<b>23.355</b>	<b>139.332</b>	<b>142.838</b>	<b>356.380</b>	<b>789.775</b>

Liquido de resseguro	Período de aviso do sinistro										
	2012	2013	2014	2015	2016	2017	2018	2019	2020	2021	Total
No ano do aviso	-	-	-	7.061	302.820	228.198	163.378	101.016	86.127	79.546	79.546
Um ano após o aviso	-	-	(3.336)	33.681	278.211	308.716	160.408	110.999	111.540	-	111.540
Dois anos após o aviso	-	247	(8.097)	(3.139)	356.859	381.853	163.401	137.538	-	-	137.538
Três anos após o aviso	64	5.112	(22.409)	(4.727)	357.454	430.843	371.208	-	-	-	371.208
Quatro anos após o aviso	1.005	3.012	(27.294)	(10.217)	356.643	350.637	-	-	-	-	350.637
Cinco anos após o aviso	(11.469)	9.603	(23.911)	(56.785)	307.297	-	-	-	-	-	307.297
Seis anos após o aviso	(132.883)	9.280	(23.844)	90.281	-	-	-	-	-	-	90.281
Sete anos após o aviso	(132.321)	66.487	22.451	-	-	-	-	-	-	-	22.451
Oito anos após o aviso	(132.121)	18.248	-	-	-	-	-	-	-	-	18.248
Nove anos após o aviso	-	-	-	-	-	-	-	-	-	-	-
<b>Posição em 2021</b>	<b>17.613</b>	<b>18.248</b>	<b>22.451</b>	<b>90.281</b>	<b>307.297</b>	<b>350.637</b>	<b>371.208</b>	<b>137.538</b>	<b>111.540</b>	<b>79.546</b>	<b>1.506.359</b>
(-) Pagamentos acumulados	(12.005)	(16.940)	(23.531)	(75.456)	(296.149)	(304.758)	(377.593)	(109.934)	(72.650)	(35.953)	(1.324.969)
<b>Posição em 2021</b>	<b>5.608</b>	<b>1.308</b>	<b>(1</b>								

**NOTAS EXPLICATIVAS DA ADMINISTRAÇÃO ÀS DEMONSTRAÇÕES FINANCEIRAS EM 31 DE DEZEMBRO DE 2021** - Em milhares de reais, exceto quando indicado de outra forma

**15.3. Demonstração da constituição do IRPJ e CSLL diferido:** O saldo total de prejuízo fiscal e base negativa é de R\$ 197.442 (R\$ 211.598 em 2020). O saldo das diferenças temporárias é de R\$ 31.174 (R\$ 21.601 em 2020). Houve aproveitamento do prejuízo fiscal e base negativa gerando uma reversão do ativo diferido no montante de R\$ 3.539 e R\$ 2.124 respectivamente. As diferenças temporárias tiveram uma movimentação de R\$ 9.573 gerando um reconhecimento do ativo fiscal diferido no montante de R\$ 2.394 de IRPJ e R\$ 1.436 de CSLL.

Descrição	Total diferido		Movimentação		Total diferido reconhecido	
	2020	2021	2020	2021	2020	2021
Prejuízo fiscal / base negativa	211.598	(14.156)	197.442	-	197.442	-
Diferenças temporárias	21.601	9.573	31.174	-	31.174	-
<b>Total</b>	<b>233.199</b>	<b>(4.583)</b>	<b>228.616</b>	-	<b>228.616</b>	-
IRPJ sobre prejuízo fiscal e base negativa	52.900	(3.539)	49.361	-	49.361	-
CSLL sobre prejuízo fiscal e base negativa	31.740	(2.124)	29.616	-	29.616	-
<b>Total IRPJ e CSLL (A)</b>	<b>84.640</b>	<b>(5.663)</b>	<b>78.977</b>	-	<b>78.977</b>	-
IRPJ sobre diferenças temporárias	5.400	2.394	7.794	-	7.794	-
CSLL sobre diferenças temporárias	3.240	1.436	4.676	-	4.676	-
<b>Total IRPJ e CSLL (B)</b>	<b>8.640</b>	<b>3.830</b>	<b>12.470</b>	-	<b>12.470</b>	-
<b>Total IRPJ e CSLL (C) = (A) + (B)</b>	<b>93.280</b>	<b>(1.833)</b>	<b>91.447</b>	-	<b>91.447</b>	-

**15.4. Expectativa de realização dos créditos tributários diferidos:** Com base na expectativa de lucro futuro a Seguradora espera utilizar até o fim de 2031 o total do imposto de renda e contribuição social diferido reconhecido sobre os prejuízos fiscais.

	2022	2023	2024	2025	2026	2027	2028	2029	2030	2031	Total
	6.222	6.645	7.160	8.584	9.131	9.716	10.340	11.006	11.717	10.926	91.447

**16. DEPÓSITOS DE TERCEIROS**

Na rubrica de depósito de terceiros, o montante de R\$ 101.941 (R\$ 32.601 em 2020), refere-se a prêmios recebidos e não alocados, conforme demonstrado abaixo:

	2021	2020
Emissão direta	2.729	3.194
Cosseguro aceito	2.805	6.032
Prêmios antecipados	10	-
Outros depósitos <sup>1</sup>	96.397	23.375
<b>Total</b>	<b>101.941</b>	<b>32.601</b>

**Abertura por aging:**

	2021	2020
01 a 30 dias	6.068	17.072
31 a 60 dias	81.368	5.548
61 a 120 dias	1.086	8.729
121 a 180 dias	4.966	153
181 a 365 dias	4.012	548
Superior a 365 dias	4.441	551
<b>Total</b>	<b>101.941</b>	<b>32.601</b>

<sup>1</sup> Recebemos o valor de R\$ 76.000 em novembro de 2021 que refere-se a um adiantamento de recuperação de sinistros, cujo o mesmo foi baixado em 2022, quando ocorreu o pagamento do sinistro.

**17. PATRIMÔNIO LÍQUIDO**

**(a) Capital social:** O capital social subscrito e integralizado é de R\$ 507.466 em 31 de dezembro de 2021 (R\$ 504.724 em 31 de dezembro de 2020) representado por 27.647.304 ações ordinárias (27.647.304 ações em 31 de dezembro de 2020) nominativas escriturais e sem valor nominal. **(b) Reserva legal:** É constituída à razão de 5% do lucro líquido apurado em cada exercício social nos termos do artigo 193 da Lei nº 6.404/1976, alterada pela Lei nº 10.303/2001, até o limite de 20% do capital social. A constituição da reserva legal poderá ser dispensada no exercício em que o saldo, acrescido do montante de reservas de capital, exceder a 30% do capital social. **(c) Dividendos:** O Estatuto Social da Seguradora assegura aos acionistas dividendos mínimos obrigatórios correspondentes a 5% do lucro líquido de cada exercício, ajustado na forma do artigo 202 da Lei das Sociedades por Ações. Do resultado do exercício são deduzidos, antes de qualquer destinação, a reserva legal e prejuízos acumulados. **(d) Juros sobre o capital próprio:** Desde 1º de janeiro de 1996, as empresas brasileiras têm a permissão para atribuir uma despesa nominal de juros, dedutível para fins fiscais, sobre seu capital próprio. Os juros sobre o capital próprio são tratados, para fins contábeis, como dividendos e são apresentados nas demonstrações financeiras como uma redução do patrimônio líquido. O benefício fiscal relacionado é registrado na demonstração do resultado do período. **(e) Patrimônio líquido ajustado, margem de solvência e capital mínimo requerido:** A Seguradora apurou capital mínimo requerido, partir das regras estabelecidas pela Resolução CNSP nº 321/2015.

	2021	2020
<b>Patrimônio líquido</b>	<b>420.066</b>	<b>406.645</b>
Ajustes contábeis	(78.977)	(84.956)
Ajustes associados à variação dos valores econômicos	8.262	-
<b>Patrimônio líquido ajustado - (PLA)</b>	<b>349.351</b>	<b>321.689</b>
Patrimônio líquido ajustado nível 1	326.765	321.689
Patrimônio líquido ajustado nível 2	8.262	-
Patrimônio líquido ajustado nível 3	14.324	-
<b>Capital-base (CB)</b>	<b>8.100</b>	<b>15.000</b>
<b>Capital de risco (CR)</b>	<b>105.898</b>	<b>83.252</b>
Capital de risco de subscrição	43.176	34.347
Capital de risco operacional	5.334	5.060
Capital de risco de crédito	56.475	47.664
Capital de risco de mercado	32.024	17.519
Benefício da diversificação	(31.111)	(21.338)
<b>Capital mínimo requerido (maior entre CB e CR)</b>	<b>105.898</b>	<b>83.252</b>
<b>Suficiência do PLA em relação ao CMR - R\$</b>	<b>243.453</b>	<b>238.437</b>
<b>Suficiência do PLA em relação ao CMR (%)</b>	<b>230%</b>	<b>286%</b>

**18. DETALHAMENTO DAS CONTAS DE RESULTADO**

(a) Prêmios ganhos	2021	2020
Prêmios emitidos diretos	643.948	106.396
Prêmios de cosseguro aceito de congênere	82.055	31.843
Prêmios de cosseguro cedido a congênere	(71.549)	1.089
Prêmios de risco vigente e não emitido	33.713	4.599
Variação das provisões técnicas	(32.635)	75.317
<b>Total</b>	<b>635.532</b>	<b>219.224</b>
(b) Sinistros ocorridos	2021	2020
Indenizações avisadas	(471.537)	(295.351)
Despesas com sinistros	(50.745)	(13.949)
Recuperação sinistros - cosseguro cedido - indenizações	10.396	12.374
Recuperação sinistros - cosseguro cedido - despesas IBNR	1.931	(394)
Salvados e ressarcimentos	(20.506)	3.896
Sinistros ocorridos mas não avisados - IBNR	16.353	976
Provisão despesa relacionada - IBNR	53.807	(13.902)
<b>Total</b>	<b>(473.206)</b>	<b>(307.339)</b>
(c) Custo de aquisição	2021	2020
Sobre prêmios diretos e cosseguros aceitos	(54.550)	(6.391)
Sobre risco vigente não emitido	(2.555)	(276)
Recuperação de comissão de cosseguro cedido	5.695	(267)
Outros custos de aquisição	(368)	(99)
Variação despesa de comercialização diferida	3.812	(7.316)
<b>Total</b>	<b>(47.966)</b>	<b>(14.349)</b>

**(d) Resultado com resseguro**

	2021	2020
<b>Receita com resseguro</b>		
Indenizações avisadas	439.639	251.568
Sinistros ocorridos mas não avisados - IBNR	(43.371)	13.243
Provisão despesa relacionada - IBNR	7.142	834
<b>Despesa com resseguro</b>		
Prêmios cedidos	(401.054)	(104.422)
Variação das provisões técnicas	14.195	(53.202)
Salvados e ressarcimentos	(7.918)	-
Outros resultados com resseguro	-	(1.684)
<b>Total</b>	<b>8.633</b>	<b>106.337</b>

**(e) Outras receitas e despesas operacionais**

	2021	2020
Outras receitas de seguros	-	611
Outras receitas - consórcio DPVAT	-	409
Provisão de redução ao valor recuperável	(5.195)	6.654
Outras despesas e receitas	3.350	(3.311)
<b>Total</b>	<b>(1.845)</b>	<b>4.363</b>

**(f) Despesas administrativas**

	2021	2020
Pessoal próprio	(46.752)	(9.423)
Serviços de terceiros	(18.321)	(19.558)
Localização e funcionamento	(4.456)	(1.471)
Publicidade e propaganda	(66)	(51)
Publicações	156	(25)
Doativos e contribuições	(3)	(25)
Despesas judiciais	(36)	(4.921)
Outras despesas	(48)	(328)
<b>Total</b>	<b>(69.526)</b>	<b>(36.038)</b>

**(g) Despesas com tributos**

	2021	2020
Impostos municipais / federais	(342)	(33)
COFINS	(10.195)	(3.664)
PIS	(1.657)	(599)
Taxa de fiscalização	(2.036)	(932)
Outros tributos	(57)	(471)
<b>Total</b>	<b>(14.287)</b>	<b>(5.999)</b>

**(h) Resultado financeiro**

	2021	2020
Receitas títulos públicos	30.518	18.269
Operações de seguros	9	(5)
Outras receitas	229	3.579
Atualização monetária sinistros	(23.458)	86
Despesas títulos públicos	(13.174)	-
Oscilação cambial	6.818	(18.647)
<b>Total</b>	<b>942</b>	<b>3.282</b>

**19. RAMOS DE ATUAÇÃO**

Linhas de negócio	Prêmios ganhos		Índice de sinistralidade %		Índice de comissionamento %	
	2021	2020	2021	2020	2021	2020
Riscos nomeados e operacionais	204.553	122.286	50	122	4	3
R.C. geral	86.902	16.888	89	221	5	6
Lucros cessantes	79.913	2.485	-	(9)	4	4
Aeronáuticos (cascos)	44.332	4.605	142	200	7	6
Transporte nacional	27.988	13.203	63	91	16	12
R.C. profissional	23.903	6.728	67	10	11	5
Riscos de engenharia	21.216	12.153	78	289	6	5
Compreensivo empresarial	20.263	5.026	38	207	14	11
Transporte internacional	18.073	6.768	37	224	16	14
R.C. administradores e diretores - D&O	17.619	1.944	(62)	(16)	15	14
Riscos diversos	15.967	8.410	930	233	17	17
Responsabilidade civil hangar	13.555	972	8	536	5	(2)
R.C. transportador rodoviário carga - RCTR-C	11.579	(3.216)	130	(21)	26	-
Demais ramos	49.669	20.972	(13.099)	1.922	292	195
<b>Total</b>	<b>635.532</b>	<b>219.224</b>				

**20. OUTRAS INFORMAÇÕES**

**(a) Transações com partes relacionadas:** A Seguradora efetua transações comerciais com partes relacionadas que são efetuadas em condições e taxas compatíveis com as médias praticadas com terceiros, vigentes nas datas das operações, como segue:

	2021	2020	2021	2020
<b>Ativo</b>	<b>274.759</b>	<b>407.334</b>	<b>Receita</b>	<b>208.388</b>
<b>Créditos das operações com seguros e resseguros</b>	<b>273.059</b>	<b>407.334</b>	<b>Prêmio aceito</b>	<b>500</b>
AXA XL Resseguros S.A.	110.748	342.485	AXA Seguros S.A.	500
AXA Corporate Solutions Assurance	12.005	13.359		
XL Insurance Company SE	13.897	3.333	<b>Sinistro de resseguro cedido</b>	<b>207.888</b>
Catlin Re Switzerland Ltd.	134.824	47.304	AXA XL Resseguros S.A.	49.626
AXA Seguros S.A.	1.585	853	AXA Corporate Solutions Assurance	(131)
			XL Insurance Company SE	10.083
			Catlin Re Switzerland Ltd.	148.310
				43.118
<b>Outros créditos a receber</b>	<b>1.700</b>	-		
XL (Brazil) Holdings Ltda.	1.700	-		
			<b>Despesa</b>	<b>(224.075)</b>
<b>Passivo</b>	<b>(163.174)</b>	<b>(136.447)</b>	<b>Operações com seguradoras</b>	<b>(768)</b>
<b>Débitos de operações de resseguros</b>	<b>(160.108)</b>	<b>(136.345)</b>	AXA Seguros S.A.	(768)
AXA XL Resseguros S.A.	(4.129)	(28.878)		
AXA Corporate Solutions Assurance	(591)	(566)	<b>Prêmio de resseguro cedido</b>	<b>(202.551)</b>
XL Insurance Company SE	(1.099)	(18.706)	AXA XL Resseguros S.A.	(16.686)
Catlin Re Switzerland Ltd.	(154.245)	(88.195)	AXA Corporate Solutions Assurance	(158)
XL Insurance Company UK Limited	(44)	-	XL Insurance Company SE	(2.673)
			Catlin Re Switzerland Ltd.	(183.109)
<b>Contas a pagar</b>	<b>(3.066)</b>	<b>(102)</b>	XL Insurance Company UK Limited	(83)
AXA Seguros S.A.	-	(102)		
XL (Brazil) Holdings Ltda.	(3.066)	-	<b>Ratão de despesas administrativas</b>	<b>(20.756)</b>
			AXA Seguros S.A.	(2.232)
<b>Total</b>	<b>111.585</b>	<b>270.887</b>	XL (Brazil) Holdings Ltda.	(18.524)
			<b>Total</b>	<b>(15.687)</b>
				<b>122.990</b>

**(b) Remuneração do pessoal-chave da Administração:** A remuneração paga ou a pagar ao pessoal-chave da Administração (Presidência e Diretoria) para o exercício de 2021 foi de R\$ 4.202 (R\$ 3.555 em 2020).

O CONSELHO DE ADMINISTRAÇÃO	A DIRETORIA	CONTADOR	ATUÁRIO RESPONSÁVEL TÉCNICO
		RONALDO PASCHOAL MESQUITA - Contador CRC - 1SP274212/0-5	MARCELLA DE ASSIS BARROS - MIBA 2527

**PARECER DOS ATUÁRIOS INDEPENDENTES**

Aos Conselheiros e Diretores da AXA XL SEGUROS S.A.

**Escopo da Auditoria Atuarial**  
Examinamos as provisões técnicas e os ativos de resseguro registrados nas demonstrações financeiras e os demonstrativos do capital mínimo requerido, dos valores redutores da necessidade de cobertura das provisões técnicas, dos créditos com resseguradores relacionados a sinistros e despesas com sinistros, da análise dos indicadores de solvência regulatória, incluindo os ajustes associados à variação econômica do patrimônio líquido ajustado e dos limites de retenção da AXA XL SEGUROS S.A. ("Companhia"), em 31 de dezembro de 2021, descritos no anexo I deste relatório, elaborados sob a responsabilidade de sua Administração, em conformidade com os princípios atuariais divulgados pelo Instituto Brasileiro de Atuarialidade – IBA e com as normas da Superintendência de Seguros Privados – SUSEP e do Conselho Nacional de Seguros Privados – CNSP.

**Responsabilidade da Administração**  
A Administração da AXA XL SEGUROS S.A. é responsável pelas provisões técnicas, pelos ativos de resseguro registrados nas demonstrações financeiras e pelos demonstrativos do capital mínimo requerido, dos valores redutores da necessidade de cobertura das provisões técnicas, dos créditos com resseguradores relacionados a sinistros e despesas com sinistros, da análise dos indicadores de solvência regulatória, incluindo os ajustes associados à variação econômica do patrimônio líquido ajustado e dos limites de retenção elaborados de acordo com os princípios atuariais divulgados pelo Instituto Brasileiro de Atuarialidade – IBA e com as normas da Superintendência de Seguros Privados – SUSEP e do Conselho Nacional de Seguros Privados – CNSP, e pelos controles internos que ela determinou serem necessários para permitir a sua elaboração livre de distorção relevante, independentemente se causada por fraude ou erro.

**Responsabilidade dos atuários independentes**  
Nossa responsabilidade é a de expressar uma opinião sobre os itens auditados, relacionados no parágrafo de introdução a este parecer, com base em nossa auditoria atuarial, concluída de acordo com os princípios atuariais emitidos pelo Instituto Brasileiro de Atuarialidade – IBA. Estes princípios atuariais requerem que a auditoria atuarial seja planejada e executada com o objetivo de obter segurança razoável de que os respectivos itens auditados estão livres de distorção relevante. Em relação ao aspecto da Solvência, nossa responsabilidade está restrita a adequação dos demonstrativos da solvência, incluindo os ajustes associados à variação econômica do patrimônio líquido ajustado e do capital mínimo requerido da Companhia e não abrange uma opinião no que se refere às condições para fazer frente às suas obrigações correntes e ainda apresentar uma situação patrimonial e uma expectativa de lucros que garantam a sua continuidade no futuro. Uma auditoria atuarial envolve a execução de procedimentos selecionados para obtenção de evidência a respeito dos valores das provisões técnicas e dos ativos de resseguro registrados nas demonstrações

financeiras e dos demonstrativos do capital mínimo requerido, dos valores redutores da necessidade de cobertura das provisões técnicas, dos créditos com resseguradores relacionados a sinistros e despesas com sinistros, da análise dos indicadores de solvência regulatória, incluindo os ajustes associados à variação econômica do patrimônio líquido ajustado e dos limites de retenção. Os procedimentos selecionados dependem do julgamento do atuário, incluindo a avaliação dos riscos de distorção relevante independentemente se causada por fraude ou erro. Nessas avaliações de risco, o atuário considera que os controles internos da AXA XL SEGUROS S.A. são relevantes para planejar os procedimentos de auditoria atuarial que são apropriados às circunstâncias, mas não para fins de expressar uma opinião sobre a efetividade desses controles internos. Acreditamos que a evidência de auditoria obtida é suficiente e apropriada para fundamentar nossa opinião de auditoria atuarial.

**Opinião**  
Em nossa opinião, as provisões técnicas e os ativos de resseguro registrados nas demonstrações financeiras e os demonstrativos do capital mínimo requerido, dos valores redutores da necessidade de cobertura das provisões técnicas, dos créditos com resseguradores relacionados a sinistros e despesas com sinistros, da análise dos indicadores de solvência regulatória, incluindo os ajustes associados à variação econômica do patrimônio líquido ajustado e dos limites