

Aqui você confere o resumo dos indicadores de resultados da Eletrobras Eletronuclear em 2021



MINISTÉRIO DE MINAS E ENERGIA



RELATÓRIO DA ADMINSTRAÇÃO E RESPONSABILIDADE SOCIAL & DEMONSTRAÇÕES FINANCIEIRAS – 2021

RELATÓRIO DA ADMINSTRAÇÃO E RESPONSABILIDADE SOCIAL & DEMONSTRAÇÕES FINANCIEIRAS – 2021

Senhores Acionistas,

Em atendimento aos preceitos legais e estatutários, a Diretoria Executiva da Eletrobras Termonuclear S.A. – ELETRONUCLEAR submete à apreciação dos acionistas e da sociedade o Relatório da Administração e Responsabilidade Social – RARS, relativo ao exercício de 2021, no qual estão sumarizadas as principais atividades da Companhia, assim como as Demonstrações Financeiras exigíveis, acompanhadas de pareceres dos Auditores Independentes e do Conselho Fiscal.

1- PANDEMIA COVID-19

A partir de março de 2020, quando a Organização Mundial da Saúde - OMS declarou a pandemia mundial do novo coronavírus, a ELETRONUCLEAR vem adotando todas as medidas de prevenção recomendadas pelas autoridades sanitárias. Com isso, a companhia tem conseguido proteger a saúde de seus colaboradores e, ao mesmo tempo, cumprir sua missão de manter a operação de Angra 1 e 2 de forma a garantir a segurança de abastecimento do sistema elétrico.

Além disso, a empresa avançou significativamente na preparação da retomada da construção de Angra 3, cumpriu o cronograma das obras da Unidade de Armazenamento Complementar a Seco de Combustíveis Irrradiados - UAS e continuou a trabalhar no Programa de Extensão de Vida Útil de Angra 1 - LTO.

Todos esses empreendimentos foram realizados colocando-se o bem-estar de seus colaboradores em primeiro lugar.

No início de 2021, a empresa deu continuidade à campanha de prevenção e conscientização com relação à covid-19. Os colaboradores lotados na sede do Rio de Janeiro continuaram em regime de teletrabalho, enquanto em Angra dos Reis o retorno ao trabalho presencial era realizado de forma gradativa. Além disso, por meio de faixas, cartazes, e-mail, *WhatsApp* e *Telegram*, foram divulgadas orientações e também amplamente divulgados os telefones da Central de Atendimento à Covid-19, no Rio de Janeiro e em Angra dos Reis. As redes sociais da companhia também foram utilizadas para divulgar orientações com relação à pandemia.

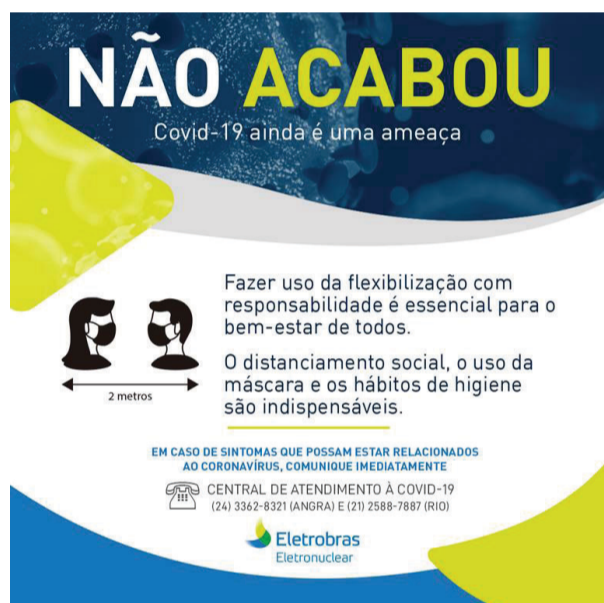

A campanha prosseguiu até o início do feriado de carnaval, pois o foco foi passar a mensagem da importância de se evitar a aglomeração no período e continuar com os hábitos de prevenção.



Também em janeiro de 2021, dando continuidade ao trabalho social na região da Central Nuclear Almirante Álvaro Alberto - CNAAA, foram distribuídas cestas básicas às comunidades indígenas.

Como em 2021 foi iniciada a vacinação contra a covid-19 no Brasil, a empresa realizou também um trabalho de conscientização sobre a importância de todos tomarem a vacina, e vem fazendo, desde então, um acompanhamento para saber o percentual de vacinados em seu quadro funcional.

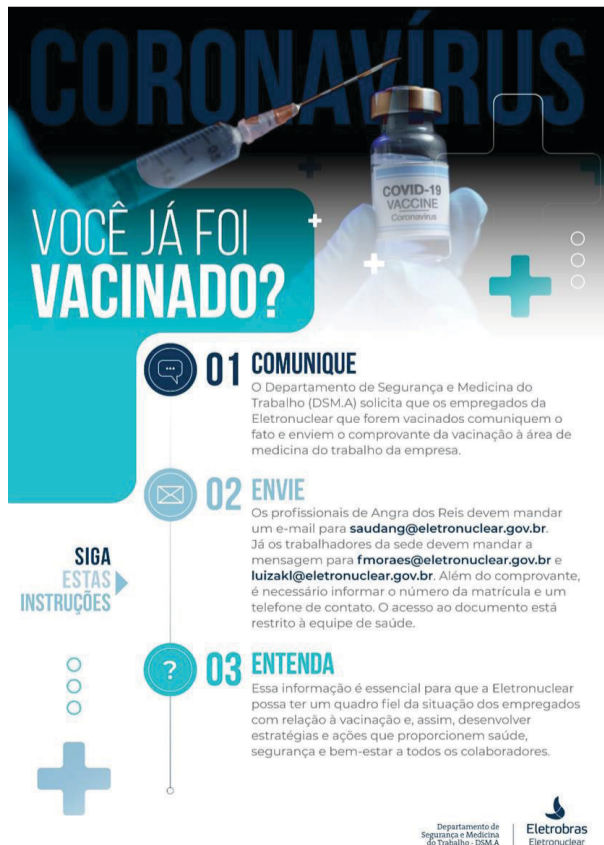

Em junho, com a campanha que utilizou a #EletronuclearAFavorDaVida, a empresa envolveu os colaboradores na campanha de incentivo à vacinação, publicando, em seus canais de comunicação internos, fotos daqueles que se vacinaram, com mensagens de conscientização.



Em julho, foi concluída a parada de Angra 2 – 2P17. No início do ano também foi realizada a parada de Angra 1 – 1P26. Em ambos os eventos, foram tomados todos os cuidados necessários para evitar a contaminação pelo novo coronavírus e assim preservar a saúde dos colaboradores.

Na parada de Angra 2, especificamente, foi lançada a Brigada Anticovid, formada pelos próprios colaboradores da empresa, que atuaram por todo o período, 24h por dia, fiscalizando e orientando sobre a importância de se obedecer às medidas de prevenção ao coronavírus. O resultado dessas ações foi um sucesso, e o número de casos de covid-19, levando-se em conta o número de profissionais envolvidos e a natureza e intensidade das atividades, foi extremamente baixo.

A ELETRONUCLEAR, em parceria com a Prefeitura de Angra dos Reis, promoveu, em suas dependências, a vacinação contra a covid-19. Configurando mais uma ação muito importante para a promoção da saúde e bem-estar de todos e todas.

Além de todo o exposto acima, foram realizadas, ao longo do ano, palestras virtuais que tiveram como objetivos esclarecer as dúvidas ainda existentes sobre o coronavírus, demonstrar algumas ações realizadas pela empresa e colaborar para a manutenção da saúde física e mental dos colaboradores.

Ações relacionadas à covid-19 realizadas em 2021

Pausa para o café 46 – Realizada em 16 de abril de 2021

Tema: Desafios da parada 1P26 frente à pandemia
Palestrante: Poubel Lima

Pausa para o café 48 – Realizada em 5 de maio de 2021

Tema: Inspira, respira, não pira - como vai sua saúde mental?
Palestrante: Bianca Solléro

Pausa para o café 51 – Realizada em 26 de maio de 2021

Tema: 2P17 - Medidas de mitigação adotadas contra a covid-19
Palestrante: Gedeon de Almeida Fernandes

Pausa para o café 60 – Realizada em 8 de setembro de 2021

Tema: Saúde emocional e carreira
Palestrante: Rafael Rodrigues de Souza

Pausa para o café 61 – Realizada em 16 de setembro de 2021

Tema: Esclarecimentos sobre o plano de retorno ao trabalho presencial na sede
Palestrantes: Marco Antônio Torres Alves e Bruno da Silva Nogueira

Em setembro de 2021, considerando a melhora das condições com relação ao coronavírus na cidade do Rio de Janeiro, foi iniciado, após ampla discussão com as entidades sindicais e diretamente com os colaboradores, um movimento para retorno ao trabalho presencial na sede do RJ. No entanto, após uma avaliação mais profunda, e com a participação da justiça do trabalho, ficou decidido que o retorno seria adiado até que todas as condições que garantam a segurança de todos e todas sejam atendidas.

Foi um ano de muitos desafios. A organização se viu obrigada a adaptar seus processos e seu modo de trabalhar. E o trabalho para manter as atividades sem expor os colaboradores continua.

Enquanto durar a crise provocada pela pandemia, a ELETRONUCLEAR continuará se dedicando para gerar a energia da qual o país tanto precisa e a exercer solidariedade junto às comunidades situadas em seu entorno. Ambas as formas de atuar refletem o compromisso da companhia com a sociedade.

2- O PERFIL DA COMPANHIA

A ELETRONUCLEAR é uma sociedade anônima de economia mista, controlada pelas Centrais Elétricas Brasileiras S.A. – Eletrobras, resultado da incorporação em maio de 1997, da antiga Diretoria Nuclear de Furnas Centrais Elétricas S.A., pela NUCLEN - Engenharia e Serviços S.A., companhia criada em dezembro de 1975. Em dezembro de 1997, por decreto presidencial, foi aprovado novo estatuto social da Companhia com alteração da razão social, mantendo a missão de explorar, em nome da União, as atividades nucleares para fins de geração de energia elétrica.

A sede da Companhia fica na cidade do Rio de Janeiro, as instalações industriais que incluem as Usinas Angra 1 e Angra 2; depósitos de resíduos; escritórios, centros de informação e vila residencial, em Angra dos Reis e escritórios, vilas residenciais, o Laboratório de Monitoração Ambiental e o Centro de Treinamento, em Paraty, contando ainda com escritório de representação em Brasília.

Na Praia de Itaorna, município de Angra dos Reis (RJ), está localizada a Central Nuclear Almirante Álvaro Alberto – CNAAA, composta de duas Usinas em operação – Angra 1, de 640 MW, de fornecimento *Westinghouse*, e Angra 2, de 1.350 MW, de fabricação Siemens/KWU, ambas utilizando a tecnologia dos reatores a água pressurizada. No mesmo sítio está localizada a Usina Angra 3, em fase de construção, semelhante a Angra 2, porém, com potência nominal elevada para 1.405 MW.

Para operar as duas usinas nucleares da Central Nuclear Almirante Álvaro Alberto – CNAAA, cuja potência nominal é de 1990 MW, além das atividades de projeto e construção da Usina Angra 3, a ELETRONUCLEAR conta com um efetivo total de 1.641 empregados.



Vista da Central Nuclear Almirante Álvaro Alberto - CNAAA Usinas de Angra 1, Angra 2 e Angra 3

3- INVESTIMENTOS REALIZADOS

Os investimentos da ELETRONUCLEAR somaram R\$ 1.532.462.798 mil, o que corresponde a 52,0% do orçamento de 2021 aprovado no valor de R\$ 2.946.724.542 mil. Deste total, R\$ 1.239.882.151 mil correspondem a gastos corporativos com o Projeto de Implementação da Usina Nuclear Angra 3 e R\$ 280.915.826 mil em investimentos realizados na Manutenção do Sistema de Geração de Energia Nuclear de Angra 1 e 2.

As realizações de 2021 estão em conformidade com o limite legal estabelecido pelo Plano de Dispêndios Globais e a Lei Nº 14.144, de 22 de abril de 2021 (Publicado no DO em 23 de abril de 2021).





Os quadros abaixo detalham as previsões e execuções das principais Ações Orçamentárias da ELETRONUCLEAR para o exercício de 2021, bem como, percentuais de execução para cada Ação:

Realização:	2021											
	Jan	Fev	Mar	Abr	Mai	Jun	Jul	Ago	Set	Out	Nov	Dez
16.016.906	28.661.123	45.277.788	22.642.625	9.413.650	29.811.128	11.760.900	13.902.934	44.734.805	20.538.250	9.302.199	28.853.518	
META	PREVISÃO R\$			EXECUÇÃO R\$				EXECUÇÃO/PREVISÃO				
Financeira	529.148.195			280.915.826				53,09%				

Realização:	2021											
	Jan	Fev	Mar	Abr	Mai	Jun	Jul	Ago	Set	Out	Nov	Dez
52.268.777	41.920.677	38.714.570	20.951.772	138.023.233	90.699.505	168.809.352	35.512.351	170.196.766	74.372.253	107.667.977	300.744.918	
META	PREVISÃO R\$			EXECUÇÃO R\$				EXECUÇÃO/PREVISÃO				
Financeira	2.380.814.924			1.239.882.151				52,08%				

Tabela de Execução Orçamentária / Financeira das Ações Realizadas pela ELETRONUCLEAR para Angra 1, 2 e 3 no exercício de 2021:

AÇÃO	PREVISÃO	EXECUÇÃO	EXECUÇÃO / PREVISÃO
4477	529.148	280.916	53%
5E88	2.380.815	1.239.882	52%
TOTAL	2.909.963	1.520.798	52%

4 - SUSTENTABILIDADE

Sustentabilidade é um tema muito importante para a sustentação e perenidade do negócio e tem cada vez mais destaque na ELETRONUCLEAR e nas demais empresas do grupo Eletrobras. Isso fica evidente no Plano de Negócio e Gestão - PNG da ELETRONUCLEAR.

Apesar da importância dada ao tema nos últimos PNGs, a ELETRONUCLEAR já adota medidas em busca do desenvolvimento Sustentável há bastante tempo, dentre elas é possível destacar o Relatório de Sustentabilidade publicado no site da Organização das Nações Unidas - ONU desde 2008. Este relatório segue o padrão G4 Global Reporting Initiative - GRI e não possui uma verificação externa completa. Somente as informações econômico-financeiras e de Gases de Efeito Estufa - GEE são auditadas externamente.

Além disso, a ELETRONUCLEAR conta com diversos compromissos firmados ao longo dos últimos anos. Desde 2006, a Companhia é signatária do Pacto Global e seus desdobramentos como as Metas do Milênio e mais recentemente os Objetivos de Desenvolvimento Sustentável - ODS. Esses compromissos são capitaneados pela ONU e abrangem temas como direitos humanos, trabalho, meio ambiente e medidas anticorrupção. Dos compromissos citados, o destaque do momento são os ODS, por ser uma agenda mundial adotada em setembro de 2015 composta por 17 objetivos e 169 metas a serem atingidos até 2030.

- No que tange aos ODS, a ELETRONUCLEAR em conjunto com a Eletrobras e as empresas do grupo priorizam 09 ODS, eles são:
- ODS 07 - Assegurar o acesso confiável, sustentável, moderno e a preço acessível à energia para todos;
 - ODS 08 - Promover o crescimento econômico sustentado, inclusivo e sustentável, emprego pleno e produtivo e trabalho decente para todos;
 - ODS 09 - Construir infraestruturas resilientes, promover a industrialização inclusiva e sustentável e fomentar a inovação;
 - ODS 10 - Reduzir a desigualdade dentro dos países e entre eles;
 - ODS 11 - Tomar as cidades e os assentamentos humanos inclusivos, seguros, resilientes e sustentáveis;
 - ODS 12 - Assegurar padrões de produção e de consumo sustentáveis
 - ODS 13 - Tomar medidas urgentes para combater a mudança do clima e seus impactos;
 - ODS 15 - Proteger, recuperar e promover o uso sustentável dos ecossistemas terrestres, gerir de forma sustentável as florestas, combater a desertificação, deter e reverter a degradação da terra e deter a perda de biodiversidade;
 - ODS 16 - Promover sociedades pacíficas e inclusivas para o desenvolvimento sustentável, proporcionar o acesso à justiça para todos e construir instituições eficazes, responsáveis e inclusivas em todos os níveis.

Dentre as iniciativas realizadas ao longo dos últimos anos se destacam:

- Otimização do Uso de Frotas Veiculares (ODS 9 e 13):**
Otimização do uso de veículos leves e as rotas de ônibus próprio para o transporte de colaboradores reduzindo desta forma o consumo de combustíveis fósseis. Estima-se a redução de 68 toneladas de CO₂/ano.
- Plano de Redução de Acidentes (ODS 8):**
Divide-se em 3 áreas: conscientização, revisão de treinamentos e procedimentos internos e inspeções de campo.
- Programa de Qualidade de Vida Bem Viver (ODS 8):**
Programa que visa implementar projetos que promovam o bem-estar físico, mental e psicológico de seus colaboradores, e incentivar o desenvolvimento pessoal e profissional, visando integrar e ampliar o desenvolvimento pessoal e social, promovendo atividades nas áreas de saúde, educação e informação cultural.
- Programa Tartaruga Viva (ODS 14):**
Único projeto de monitoramento de tartarugas marinhas no sul fluminense, tendo papel fundamental na coleta de dados sobre o comportamento e a fisiologia desses animais.
- Procedimentos de Proteção Radiológica (ODS 7, 9):**
A indústria nuclear é uma das poucas atividades com interferência humana que têm capacidade para controlar totalmente os rejeitos que produz. Devido às características do material radioativo, a ELETRONUCLEAR armazena e controla em tempo integral todos os rejeitos nucleares das Usinas de Angra 1 e 2 através de procedimentos específicos para a monitoração, inspeção, transporte e contabilização dos embalados produzidos pelas Usinas 1 e 2, que visam garantir a integridade das pessoas e do meio ambiente.
- Programa 5 Dimensões (ODS 16):**
Programa capitaneado pela Holding e implementado pela ELETRONUCLEAR com um conjunto de ações contínuas que visam identificar, prevenir e corrigir eventos de fraude e corrupção, garantindo o cumprimento da legislação pertinente. O Programa é baseado em 5 dimensões:
 - Desenvolvimento do ambiente de gestão do programa de integridade;
 - Análise periódica dos riscos;
 - Estruturação e implantação de políticas e procedimentos do programa de integridade;
 - Comunicação e treinamento;
 - Monitoramento do programa, medidas de remediação e aplicação de penalidades.

A gestão ambiental da ELETRONUCLEAR está ligada à política ambiental das empresas Eletrobras, que por sua vez, é um desdobramento do plano estratégico do sistema Eletrobras. Os objetivos e metas corporativas seguem os indicadores definidos no Contrato de Medição de Desempenho Empresarial - CMDE. O relacionamento da ELETRONUCLEAR com os stakeholders ou públicos, que direta ou indiretamente mantêm interesses comuns relativos ao seu negócio é pautado pelos princípios do código de ética das empresas do sistema Eletrobras e, para cada um deles, estabelecem-se parcerias e diferentes formas de interface.

5 - REVISÃO DAS TARIFAS DE ANGRA 1 E 2

No ano de 2021, ocorreu o processo de reajuste tarifário da ELETRONUCLEAR. O reajuste tarifário anual tem como finalidade manter o equilíbrio econômico e financeiro da receita de Angra 1 e 2, definido no processo de revisão, por meio de aplicação de regras de reajuste.

A Parcela B obtida foi de R\$ 2,346 bilhões, resultado da reavaliação da base incremental dos ativos imobilizados entre 1º de janeiro de 2018 a 30 de junho de 2021 conforme consta no submódulo 6.7 do PRORET. Na Revisão Tarifária realizada em 2018, foi definido que as revisões passariam a ocorrer a cada 5 anos, sendo a próxima revisão em 2023. Com essa alteração de 3 para 5 anos, foi definida uma exceção na revisão no processo de reajuste tarifário de 2021 para considerar.

De acordo com a última revisão dos Procedimentos de Regulação Tarifária - PRORET, o custo do combustível nuclear deve ser estimado pela ELETRONUCLEAR, líquido de PIS/COFINS. Esta informação foi solicitada às Indústrias Nucleares do Brasil - INB e enviada à Agência Nacional de Energia Elétrica - Aneel.

O valor informado pela INB foi integralmente aprovado, cujo montante foi de R\$ 1,137 bilhões.

A receita fixa das Usinas Angra 1 e 2 para 2022, foi estabelecida na Resolução Homologatória Aneel 3002/2021, no valor de aproximadamente R\$ 4,672 bilhões.

6 - GESTÃO DE RISCOS

Em 2021, a Gestão de Riscos alcançou um nível maior de maturidade do processo, investindo na formação de cultura de gestão de riscos para todos os colaboradores com a realização do 1º Fórum de Gestão de Riscos e Controles Internos, cujo sucesso garantiu periodicidade anual para o evento. Outro fator que demonstra a evolução da gestão é o monitoramento dos riscos corporativos através de indicadores de riscos - KRI, com apresentação dos resultados para a Alta Governança da empresa.

A decisão da Eletrobras Holding de conceder autonomia às empresas do grupo para criar a própria Matriz de Riscos Corporativos, permitiu que a ELETRONUCLEAR retratasse, na Matriz, os riscos de acordo com seu modelo de negócio.

Considerando a crescente complexidade e dinâmica nos negócios da ELETRONUCLEAR, a Gestão de Riscos teve maior participação nas decisões da Alta Administração, sendo convocada a emitir Parecer de Riscos sobre matérias de interesse estratégico para a empresa.

As avaliações dos riscos prioritizados e as reavaliações foram realizadas por meio de reuniões online.

O monitoramento contínuo dos riscos foi mantido por meio da emissão de Planos de Aprimoramento para os riscos que possuem controles com status parcialmente implementado e não implementado.

A comunicação do portfólio de riscos gerenciados foi apresentada periodicamente ou de forma tempestiva para as instâncias de Alta Governança da empresa.

O DGC.P também forneceu suporte para auditoria baseada em risco, realizada em processos de negócio pela Auditoria Interna.

7 - CERTIFICAÇÃO SOX

A Eletrobras estruturou um processo de Certificação SOX, em conformidade com a Lei Sarbanes-Oxley, a qual visa atender às exigências do mercado, investidores e acionistas, priorizando a adequação às melhores práticas de governança corporativa, maior transparência das demonstrações contábeis e financeiras e implementação de estruturas formais para identificação e avaliação de controles internos.

Na qualidade de Companhia controlada, a ELETRONUCLEAR está sujeita a essas normas e possui, em sua estrutura, o Departamento de Gestão de Riscos e Controles Internos – DGC.P que atua como facilitador entre as áreas de negócios e a empresa Certificadora e tem, dentre outras, a atribuição de monitorar o desenvolvimento do ambiente de controles sobre as demonstrações financeiras. Com este objetivo auxilia as atividades de atualização da documentação SOX (mapeamento) e elaboração e acompanhamento da implementação dos Planos de Ação para mitigar as deficiências apontadas nos testes da administração e da Certificadora (remediação).

O ciclo anual de certificação SOX divide-se em:



Após os trabalhos, é emitida uma relação com os resultados dos testes, na qual constam as não conformidades identificadas, classificadas em três níveis de severidade: Deficiência de Controle - CD, Deficiência Significativa - SD e Fraqueza Material - MW, sendo esta última a mais severa.

Destacamos abaixo a evolução da Certificação SOX, nos processos de negócios ao longo dos anos, onde verificamos uma redução das deficiências apontadas.

Processos de Negócio

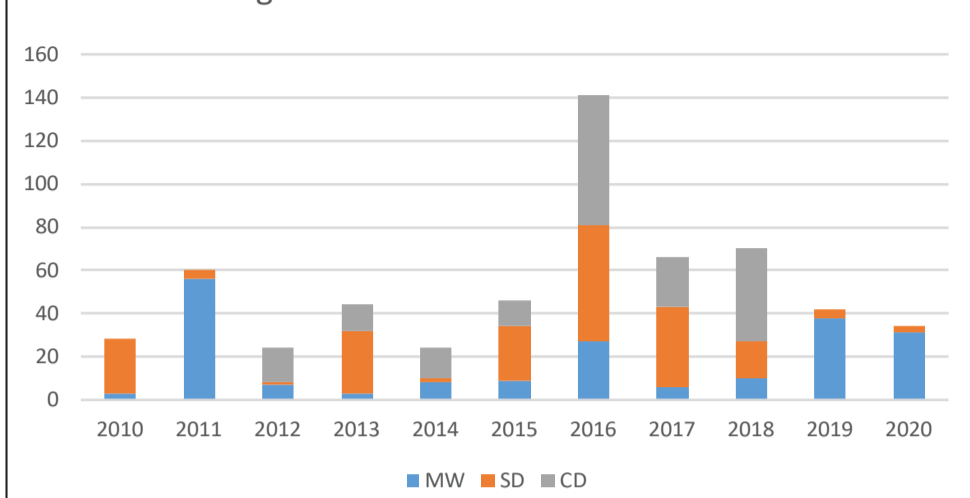

	2010	2011	2012	2013	2014	2015	2016	2017	2018	2019	2020
MW	3	56	7	3	8	9	27	6	10	38	31
SD	25	4	1	29	2	25	54	37	17	4	3
CD	0	0	16	12	14	12	60	23	43	0	0

A ELETRONUCLEAR, através do DGC.P, promove treinamento anual a fim de capacitar os gestores e colaboradores que participam da certificação SOX. Essa ação visa priorizar a manutenção das melhores práticas exigidas para a excelência do processo.

O reporte do andamento da Certificação SOX é feito à Eletrobras, à Diretoria Executiva, aos Conselhos Fiscal e de Administração da ELETRONUCLEAR e ao Conselho de Auditoria Estatutário - CAE.

8 - GERAÇÃO

Em 2021, a central nuclear de Angra teve uma geração total de 14.704.179 megawatts-horas - MWh.

Angra 1 operou durante 334 dias em 2021 sincronizada ao Sistema Interligado Nacional - SIN produzindo um total de 5.131.493,557 MWh de Energia Elétrica Bruta. A geração bruta atingida por Angra 1 no ano foi a melhor geração da Usina considerando ano com Parada e a terceira melhor da história da Unidade desde o início de sua operação. Além do recorde anual de geração, considerando anos com Parada para recarregamento, os meses de julho e outubro de 2021 se tornaram os meses com as maiores gerações mensais na história da Unidade, com geração de 483.794,225 MWh e 483.514,370 MWh, respectivamente.

Angra 2, operou durante 312,4 dias em 2021 sincronizada ao Sistema Interligado Nacional - SIN e realizou sua Parada programada (2P17) em 46,2 dias, para reabastecimento de combustível, manutenções e testes periódicos. A Unidade produziu 9.572.685,56 MWh de Energia Bruta. Não houve desarme de Reator em Angra 2 no ano, dessa maneira, a Usina completou o segundo ciclo seguido (ciclos 16 e 17) sem desarme de Reator. As ações empregadas para evitar a disseminação do vírus entre os empregados durante a 2P17, no atual cenário de pandemia, foram bastante efetivas; o andamento dos serviços e a linha crítica da Parada não foram comprometidos em nenhum momento por conta de eventuais afastamentos de funcionários.

9 - INDICADORES

Indicadores de Desempenho de Operação

Para os indicadores de desempenho de operação, a premissa básica é que as metas estabelecidas para os diversos indicadores de desempenho das usinas sejam atingidas no final de cada exercício, em dezembro do ano.

Ao estabelecer cada meta, são levados em consideração diversos fatores, tais como, entre outros:

- O planejamento da operação conforme a programação do Operador Nacional do Sistema Elétrico - ONS;
- A(s) parada(s) programada(s) das usinas;
- Os resultados de usinas similares em outros países (benchmarking WANO);
- Os desafios propostos para nossa melhoria contínua;
- A disponibilidade de recursos prevista para o exercício;
- Os programas de investimentos.

ANGRA 1

Os indicadores de produtividade Energia Bruta e Líquida Gerada, Fator de Disponibilidade (90,49%), Fator de Capacidade (90,84%), Fator de Perda de Disponibilidade Não Planejada (0,04%), Taxa de Perda Forçada (0,05%), Fator de Perdas Ocorridas Devido A Distúrbios No Sistema Interligado Nacional (0,00%), Fator de Perda de Disponibilidade Planejada (9,55%) bem como o indicador de Desarmes Totais Não Planejados do Reator (0,00%) tiveram suas metas atendidas com sucesso no ano de 2021.

O Indicador Químico teve sua meta comprometida uma vez que o parâmetro Sulfato permaneceu acima dos valores requeridos desde o retorno Unidade pós Parada 1P26 em virtude da intrusão de resina de troca iônica no Sistema Secundário. Quanto ao Indicador de Eficácia Química, este permaneceu dentro da meta estabelecida.

O indicador de Acidentes Industriais, com sua meta em zero acidentes, terminou o ano conforme esperado, isto é, não ocorreram acidentes com afastamento em Angra 1 no ano de 2021.

A partir de junho de 2021, o valor do Índice de Confiabilidade de Combustível passou a indicar a presença de falha de Elemento Combustível no núcleo de Angra 1 no Ciclo 26, mas sem comprometer a segurança ou a disponibilidade da usina. Angra 1 operava sem falha de elemento combustível desde 2010.

Dos indicadores sugeridos pela World Association of Nuclear Operators - WANO e pela Agência Internacional de Energia Atômica - AIEA adotados por Angra 1 para medir e acompanhar a eficácia dos programas de operação e manutenção, assim como os desenvolvidos para avaliar a operação segura e confiável da Usina, observamos que todas as metas relativas aos indicadores de segurança foram atingidas com sucesso o que significa equipamentos de segurança operáveis e disponíveis quase 100% do tempo.

O indicador de Exposição Coletiva à Radiação também teve sua meta atendida.

A análise dos indicadores relacionados à segurança nuclear permite concluir que a Unidade operou durante todo o ano de maneira segura e confiável.

ANGRA 2

Considerando os indicadores sugeridos pela WANO / AIEA e adotados pela Usina para avaliar a operação segura e confiável, além de medir e acompanhar a eficácia dos programas de operação e manutenção, todos os indicadores relativos à segurança nuclear atingiram as metas estabelecidas.

Destacam-se os resultados dos indicadores de Desempenho do Sistema Gerador Diesel de Emergência de 4,16 kV, Desempenho do Sistema Gerador Diesel de Emergência de 0,48 kV, Desempenho do Sistema de Injeção de Segurança de Alta Pressão - JND e Desempenho do Sistema de Água de Alimentação de Emergência - LAR, que se enquadraram dentro do melhor quartil da WANO, isto é, o desempenho dos sistemas de segurança de Angra 2 está dentro dos melhores padrões da indústria nuclear.

Outro destaque positivo é o resultado do indicador Desarmes Totais Não Planejados do Reator que terminou o ano dentro da meta, isto é, não houve desarme de Reator em 2021.

No que se refere ao resultado dos indicadores relacionados à disponibilidade e geração de energia, Fator de Disponibilidade (80,77%), Fator de Capacidade (80,69%), Fator de Perda de Disponibilidade Não Planejada (1,67%) e Taxa de Perda Forçada (2,03%) fecharam o ano fora de suas metas. Esses indicadores foram impactados principalmente pelo desarme do Turbogenerador, ocorrido em 29 de outubro, devido à atuação da proteção de falha para terra do estator do Gerador Elétrico Principal, com perda de aproximadamente de 6,07 Dias Efetivos a Plena Potência (DEPP).

Positivamente, Fator de Perda de Disponibilidade Planejada (17,8%) e Fator de Distúrbio no Sistema Interligado Nacional (0,00%) atingiram suas metas anuais.

O Índice de Confiabilidade do Combustível - ICC foi impactado no ciclo 17, uma vez que houve falha em um elemento combustível, identificada em 14 de dezembro de 2020. Com relação ao ciclo 18, iniciado em 22 de julho de 2021, o ICC permaneceu dentro da meta, isto é, não houve falha de elemento combustível.

O Indicador Químico e Indicador de Eficácia Química tiveram bons desempenhos e fecharam o ano dentro das metas estabelecidas.

Por outro lado, Angra 2 não atingiu a meta no indicador Total de Acidentes Industriais, já que ocorreram 5 acidentes com afastamento, sendo 1 acidente com empregado da ELETRONUCLEAR e o restante com empregados de empresas contratadas. O Indicador Exposição Coletiva à Radiação terminou o ano dentro da meta estabelecida.

Em resumo, o resultado dos indicadores de Angra 2 permite concluir que a Usina operou de maneira segura e confiável em 2021.

Desempenho Operacional

ANGRA 1

A unidade operou durante 334 dias em 2021 sincronizada ao Sistema Interligado Nacional - SIN produzindo um total de 5.131.493,557 MWh de Energia Elétrica Bruta.

A geração bruta atingida por Angra 1 no ano de 2021 foi a melhor geração da Usina considerando ano com parada e a terceira melhor da história da unidade desde o início de sua operação.

A parada 1P26 programada para reabastecimento de combustível, manutenções e testes periódicos, com duração prevista de 35 dias foi realizada em 31,1 dias.

Angra 1 sofreu uma pequena perda de disponibilidade não planejada no mês de agosto devido a um aumento de pressão no condensador, culminando assim em uma redução de carga não programada para 380 MWh.



Durante o ano de 2021, não ocorreram desarmes não programados da unidade.

ANGRA 2

Angra 2 operou durante 312,4 dias em 2021 sincronizada ao Sistema Interligado Nacional - SIN e realizou sua Parada programada (2P17) em 46,2 dias, para reabastecimento de combustível, manutenções e testes periódicos. A Unidade produziu 9.572.685,56 MWh de Energia Bruta. Não houve desarme de Reator em Angra 2 no ano, dessa maneira, a Usina completou o segundo ciclo seguido (ciclos 16 e 17) sem desarme de Reator.

Em 14 de dezembro de 2020, análises da radioquímica do sistema primário de Angra 2 indicaram possível falha de Elemento Combustível - EC no Reator no ciclo 17. Essa situação continuou durante o restante do ciclo, até o início da Parada 2P17, em 06 de junho de 2021. Os níveis de atividade do Xenônio-133 e Iodo-131 permanecem abaixo do nível de ação 1 do procedimento Programa de Monitoração da Integridade do Combustível Nuclear (2PA-GE 53) durante todo o período. Durante o descarregamento do núcleo no 2P17, foi confirmada a existência de um EC da série S com falha. Esse EC foi removido e não retornou para o núcleo do ciclo 18.

Além disso, durante o descarregamento do núcleo na Parada 2P17, assim como já havia ocorrido durante a Parada 2P16, foi identificada presença de oxidação superficial não usual no revestimento das varetas de ECs, dessa vez a série S foi afetada. Ressalta-se que o primeiro carregamento dos ECs da série S foi durante a 2P16, isto é, a oxidação ocorreu no primeiro ciclo de operação.

Aproveitando-se da experiência obtida na 2P16, Angra 2 se preparou de forma antecipada para uma possível repetição do evento de oxidação não usual no revestimento das varetas de ECs na 2P17, o que de fato ocorreu. Isso possibilitou a implementação de uma série de medidas que permitiram o retorno seguro e confiável da Usina à operação, além da conclusão da 2P17 dentro da meta de duração estipulada de 48 dias.

É importante frisar que o escopo da 2P17 foi maior do que o usual devido à pandemia do COVID-19, pois, muitas atividades da Parada 2P16 foram postergadas para a 2P17.

No ciclo 17, Angra 2 operou com potência limitada a 90%Pn em decorrência do evento de oxidação superficial das varetas dos EC ocorrido no ciclo 16. Os outros períodos de indisponibilidade programada durante o ano de 2021 foram devido à Parada para Reabastecimento de Combustível (2P17) e testes das válvulas e dispositivos de proteção da Turbina. Não houve regime de alongamento de ciclo antes do início da 2P17.

Os eventos de indisponibilidade não programada em 2021 foram devido ao desarme da Bomba de Água de Refrigeração Principal – PAC40AP001, em janeiro, e ao desarme do Turbogenerador em decorrência da atuação da proteção de falha para terra do estator do Gerador Elétrico Principal, em outubro/novembro.

Diferentemente do ciclo 17, o ciclo 18 de Angra 2, iniciado em 22 de julho de 2021, não teve limitação de potência e não houve indicativo de falha de EC até o final do ano.

ANGRA 3

Em relação à Implantação da Operação de Angra 3, foram realizadas as ações planejadas, consistentes com a evolução do empreendimento, no que diz respeito à Diretoria de Operação e Comercialização.

Em 05 de novembro de 2021, a Diretoria Executiva da ELETRONUCLEAR aprovou, através da RDE 1603.013/21, a revisão do Cronograma Executivo do Empreendimento Angra 3, alterando a data de Início de Operação de Usina de novembro de 2026 para novembro de 2027.

A revisão considerou, fundamentalmente, o planejamento dos trabalhos do BNDES para contratação da empresa EPcista e a atualização do correlato orçamento de custos diretos do empreendimento, considerando a nova curva de distribuição orçamentária plurianual.

Avanço Físico do Empreendimento

A estrutura analítica ponderada estabelece valores que caracterizam os pesos de cada projeto, para que possa ser determinado o progresso físico do empreendimento.

A ponderação estabelecida pela ELETRONUCLEAR para Angra 3 institui: 50,67% para Equipamentos e Materiais; 14,69% para Montagem Eletromecânica; 11,28% para Construção Civil; 7,83% para Engenharia de Projeto e de Suprimentos; 6,91% para Consultorias/Supervisão Técnica Independente; 4,71% para Comissionamento; 3,53% para Infraestrutura; e 0,38% para Licenciamento.

O avanço físico realizado no período considerando o progresso individual das disciplinas envolvidas no empreendimento foi de 66,21%.

Plano de Aceleração da Linha Crítica

No segundo semestre de 2019, foi iniciado um estudo visando o planejamento de atividades para atendimento e viabilização da linha crítica do projeto, que visava garantir o início de operação comercial em 2026, conforme cronograma vigente, na ocasião, do empreendimento.

Para tal, a ELETRONUCLEAR buscou recursos extraordinários junto à ELETROBRAS, que permitiriam que algumas contratações fossem realizadas para atender às atividades prioritárias do cronograma do empreendimento, minimizando os impactos na data de início de operação comercial de Angra 3.

10 - GERENCIAMENTO DE RESÍDUOS NUCLEARES E/OU RADIOATIVOS

Todos os rejeitos radioativos gerados em usinas nucleares devem ser armazenados de forma segura e isolados do público e meio ambiente. Duas questões precisam ser consideradas em rejeitos radioativos: o nível de atividade radiológica e a meia-vida do elemento radioativo, que contribui para o tempo em que permanecerá radioativo.

É importante destacar que rejeitos radioativos são materiais resultantes de atividades humanas, que contenham radionuclídeos em quantidades superiores aos níveis de dispensa especificados na Norma NN-3.01 da Comissão Nacional de Energia Nuclear - CNEN (Diretrizes Básicas de Proteção Radiológica), e para os quais a reutilização é imprópria ou não prevista. Os rejeitos radioativos são classificados como de baixa, média e alta atividade.

Os rejeitos de baixa atividade são constituídos por materiais compressíveis, tais como, luvas e sapatilhas de plástico, panos, vestimentas especiais, entre outros. E também incluem materiais não compressíveis, tais como, peças e equipamentos metálicos. Os rejeitos compressíveis são previamente picotados e posteriormente prensados dentro de tambores metálicos. Os rejeitos não compressíveis são acondicionados em caixas metálicas e imobilizados por meio de cimentação.

Os rejeitos de média atividade compreendem os Concentrados do Evaporador, subproduto dos sistemas de tratamento de rejeito líquido, os Filtros e Resinas, os quais são utilizados na purificação dos circuitos primários das Usinas. Em Angra 2, estes rejeitos são incorporados, ou imobilizados, em matriz de betume, em tambores metálicos. Em Angra 1, estes rejeitos são incorporados, ou imobilizados, em matriz de cimento. Os Filtros são acondicionados e imobilizados em tambores. Já as Resinas são incorporadas em cimento dentro de Liners.

Os rejeitos radioativos de baixa e média atividade são acondicionados em embalagens metálicas qualificadas pela CNEN e transferidos para o Centro de Gerenciamento de Rejeitos – CGR, onde estão localizados os depósitos iniciais de armazenamento de rejeitos, localizado no próprio sítio da Central Nuclear Almirante Álvaro Alberto - CNAEA. Esses depósitos são permanentemente controlados e fiscalizados por técnicos em proteção radiológica e especialistas em segurança da ELETRONUCLEAR.

Os rejeitos radioativos de alta atividade são os produtos de fissão e estão contidos nos elementos combustíveis usados, os quais são armazenados inicialmente dentro de piscinas no interior das usinas. Estas piscinas atendem a todos os requisitos de segurança exigidos internacionalmente. Angra 1 e Angra 2 têm capacidade para armazenar os elementos combustíveis por longos períodos de sua vida útil. Os elementos combustíveis usados também podem ser armazenados a seco na UAS – Unidade de Armazenamento Complementar a Seco de Combustível Irrradiado.

Tecnicamente estes materiais não são considerados rejeitos, uma vez que 90% do combustível usado podem ser reprocessados e reciclados no futuro e transformados em um combustível denominado óxido misto, se o país assim decidir.

Os rejeitos radioativos também podem ser classificados em função da meia-vida dos elementos radioativos neles existentes, como rejeitos de longa duração e de baixa duração.

O total de rejeitos radioativos de baixa e média atividade, produzidos na CNAEA pelas usinas Angra 1 e Angra 2, em 2021, foi de 41 metros cúbicos, sendo que a meta estabelecida pela Companhia era de não superar o total de 100 metros cúbicos. Como podemos ver, esta meta foi atendida com expressiva folga.

Os embalados contendo rejeitos radioativos de baixa e média atividade só deverão sair das dependências da CNAEA quando a CNEN selecionar e licenciar o Depósito Final para a armazenagem definitiva dos mesmos. A CNEN tem a responsabilidade da implantação da Política Nacional de Rejeitos Radioativos.

A indústria nuclear é uma das poucas atividades com interferência humana que têm capacidade para controlar totalmente os rejeitos radioativos que produz. Devido às características do material radioativo, a ELETRONUCLEAR armazena e controla em tempo integral todos os rejeitos radioativos das usinas de Angra.

A área de Proteção Radiológica da Companhia dispõe de procedimentos específicos para a monitoração, inspeção, transporte e contabilização dos embalados de rejeitos produzidos pelas Usinas Angra 1 e Angra 2, que visam garantir a integridade das pessoas e do meio ambiente.

11 - GESTÃO AMBIENTAL

A Gestão Ambiental na ELETRONUCLEAR tem total aderência aos objetivos estratégicos de planejamento empresarial sempre buscando eficiência nos seus processos e sistemas internos.

Dentre as ações já em curso visando o aperfeiçoamento da gestão ambiental das suas instalações, a ELETRONUCLEAR implementou na Central Nuclear Almirante Álvaro Alberto - CNAEA o Sistema de Gestão Ambiental – SGA, seguindo requisitos da norma ABNT NBR ISO 14001:2015.

Adicionalmente, a ELETRONUCLEAR adota critérios de sustentabilidade em seus processos de aquisição de materiais e de contratações de serviços, quando a exigência de requisitos ambientais é aplicável, buscando alinhar suas práticas de mercado na garantia de uma atuação sustentável em sua cadeia produtiva.

Como principal vetor de inclusão da variável socioambiental na sua atividade a ELETRONUCLEAR se pauta nos compromissos assumidos junto ao licenciamento ambiental da CNAEA, utilizando vários instrumentos e ferramentas de gestão ambiental, dentre os quais destacamos:

- Programa de Educação Ambiental;
- Programa de Qualidade de Águas - PMCQA;
- Programa de Medida de Cloro Residual no Saco de Piraquara de Fora;
- Programa de Monitoração da Qualidade Físico-Química dos Sedimentos Marinhos das Enseadas de Itaorna, Piraquara de Fora e Piraquara de Dentro;
- Programa de Saúde Pública;
- Programa de Inserção Regional;
- Programas de Gerenciamento de Resíduos Industriais;
- Programa de Apoio à Educação Municipal e Estadual;
- Auditorias Ambientais;
- Programa de Monitoração Ambiental Radiológico Operacional – PMAOR;
- Programa de Monitoração Ambiental Radiológico Operacional do Centro de Gerenciamento de Rejeitos da Central Nuclear Almirante Álvaro Alberto;

- Programa de Monitoração Ambiental Radiológico Operacional da Unidade de Armazenamento Complementar a Seco de Combustível Irrradiado-UAS;
- Programa de Monitoração de Fauna e Flora Marinha;
- Programa de Medida de Temperatura da Água do Mar no Saco Piraquara de Fora e Itaorna;
- Programa de Monitoração de Tartarugas Marinhas – Tartaruga Viva;
- Centro de Reabilitação de Animais Silvestres – CRAS.
- Programa Ambiental de Construção.

A ELETRONUCLEAR segue um rigoroso programa de monitoração ambiental, baseado em estudos ambientais iniciados em 1978, antes do início da operação das usinas. Os resultados das análises ambientais atuais são comparados com os resultados dos dados obtidos nestes mais de quarenta anos de monitoração, demonstrando que a operação da CNAEA é segura.

O controle da qualidade das análises radiológicas é realizado através de programas de intercomparação mantidos pela Agência Internacional de Energia Atômica e pela Comissão Nacional de Energia Nuclear, por meio do Instituto de Radioproteção e Dosimetria.

12 - PLANOS DE SEGURANÇA

A ELETRONUCLEAR, através seu Departamento de Segurança e Medicina do Trabalho, acompanha preventivamente as atividades operacionais e os registros de eventos relacionados aos acidentes do trabalho.

Em 2021, em aproximadamente 3.324.636 milhões de Homens-Horas Trabalhadas com Exposição ao Risco dos seus empregados próprios, foi registrado 1 Acidente com perda de tempo (gerando 184 dias perdidos) e 06 sem perda de tempo.

No ano de 2021, houve redução do número de acidentes com afastamento na Companhia em relação ao ano anterior, contudo o número de dias perdidos aumentou devido a necessidade de um afastamento maior do empregado acidentado (cirurgia devido agravamento de lesão já existente). Contribuiu fortemente para a redução do número de acidentes, um plano de ação para a redução de acidentes que foi implantado a partir dos últimos meses de 2018, tendo continuidade em 2019, 2020 e 2021 onde foi buscada a melhoria dos resultados relativos à saúde, bem-estar e segurança no trabalho de seus colaboradores. Também ocorreu a implantação do Programa Energia Segurança e Saúde Ocupacional. Este programa foi implantado devido aos elevados índices de taxa de frequência de acidentes e/ou afastamento das empresas Eletrobras, sendo o tema priorizado pelo Conselho de Administração da Eletrobras. Além da redução de acidentes, este projeto busca implantação de um sistema de gestão integrada, padronizada em todas as empresas sob gestão da Holding a fim de se criar uma cultura de Segurança como valor.

As ações da Companhia no sentido de melhorar a saúde, bem-estar e segurança no trabalho de seus colaboradores são pautadas pela política de gestão de segurança integrada e pelo Manual de Segurança do Trabalho e Saúde Ocupacional. O Manual de Segurança do Trabalho e Saúde Ocupacional tem como principal objetivo estabelecer diretrizes básicas de Segurança do Trabalho e Saúde Ocupacional a fim de preservar a integridade física de pessoas, quando na operação ou execução dos seus projetos, serviços e obras nas áreas de responsabilidade da ELETRONUCLEAR.

13 - POLÍTICAS ADOTADAS PELA GESTÃO AMBIENTAL

Para garantir a proteção ao meio ambiente e o cumprimento da legislação ambiental vigente, a ELETRONUCLEAR desenvolveu um permanente e rigoroso programa de monitoração baseado em estudos ambientais iniciados em 1978 e que foram chamados de pré-operacionais.

Nessa época, foi criado o Laboratório de Radioecologia, atualmente Laboratório de Monitoração Ambiental, com a missão de realizar o monitoramento ambiental na área do entorno da central nuclear (área de possível impacto), compreendendo também as regiões em Paraty e Angra dos Reis (área de controle). Esse trabalho incluiu a medição das concentrações de elementos radioativos e a análise de amostras ambientais coletadas tanto em ambiente marinho quanto em terrestre.

A monitoração ambiental é realizada de forma contínua e seus resultados são comparados com os dados obtidos no período pré-operacional, compreendendo quase 40 anos de monitoração.

Em 2016, a ELETRONUCLEAR implantou o Sistema de Gestão Ambiental - SGA na Central Nuclear Almirante Álvaro Alberto - CNAEA – Unidades 1, 2 e instalações de apoio.

Dentre as ações já em curso visando o aperfeiçoamento da gestão ambiental das suas instalações, a ELETRONUCLEAR está implementando o processo de medição do consumo de água através da instalação de hidrômetros nas captações realizadas para abastecimento da CNAEA.

Embora o processo da geração nuclear seja caracterizado pela baixa emissão de gases de efeito estufa, a ELETRONUCLEAR contribui na elaboração do Inventário Anual de Emissões de Gases de Efeito Estufa da Eletrobras, reforçando seu compromisso com a abordagem do tema Mudanças Climáticas. Este documento apresenta os resultados do cálculo de emissões de gases de efeito estufa - GEE, baseado, entre outras, nas informações sobre consumo de combustíveis fósseis das empresas Eletrobras, com base em informações individuais fornecidas por cada uma de suas empresas. Além das emissões de GEE, também são apresentadas a estimativa das emissões para a atmosfera de óxidos de enxofre (SO₂) e de óxidos de nitrogênio (NO_x) de acordo com metodologia de cálculo indireto.

Quanto ao gerenciamento da biodiversidade, destacamos a execução do Programa de Monitoramento e Ocorrência de Tartarugas Marinhas na Área de Influência da CNAEA – Programa Tartaruga Viva. Além de acompanhar a saúde e parâmetros biológicos de animais em áreas afetadas e não afetadas pelo efluente térmico da CNAEA, esse programa presta atendimento veterinário a tartarugas debilitadas encontradas nas praias da região. Os indivíduos recuperados são devolvidos ao mar perto do local onde foram encontrados. O Programa Tartaruga Viva realiza ainda ações de educação ambiental ao receber visitantes em sua base de trabalho.

Anexo ao Laboratório de Monitoração Ambiental, o Centro de Reabilitação de Animais Silvestres - CRAS é uma iniciativa totalmente voluntária da ELETRONUCLEAR e foi licenciado junto ao Instituto Estadual do Ambiente - INEA. O CRAS atende animais feridos, debilitados e órfãos de variadas espécies da fauna silvestre, como por exemplo: gambás, ouriços, bugios, tamanduás, tatus, corujas, gaviões, tucanos, papagaios, serpentes, lagartos e jabutis. Por ano são atendidos em média 160 animais, os quais são devolvidos ao seu ambiente natural após a reabilitação ou encaminhados para instituições credenciadas, quando a soltura não é possível.

O Projeto de Recuperação Ambiental da Restinga de Mambucaba, localizado em uma estreita faixa de areia dentro de uma área de propriedade da ELETRONUCLEAR, contou com o plantio de aproximadamente 30.000 mudas de espécies da flora típica desse ecossistema e foi finalizado em 2014, sendo rebatizado de Parque Restinga de Mambucaba.

Há ainda a Trilha Porã, inaugurada pela ELETRONUCLEAR em 2003. É um trajeto de 2,5 km situado ao longo da Rodovia BR-101 - Rio-Santos, próximo à Vila Residencial de Praia Brava, Angra dos Reis. A trilha está em uma área de propriedade da Companhia com cerca de 440 hectares, dentro do bioma Mata Atlântica. Trata-se de uma área de preservação permanente, pois é patrimônio natural protegido pela Constituição da República de 1988 e pela Lei 11.428/2006. Tanto a trilha quanto o Parque Restinga de Mambucaba estão abertos à visitação pública, recebem anualmente centenas de estudantes, e constituem uma importante ferramenta para ações de educação ambiental.

Em 2020, a ELETRONUCLEAR começou a executar o Plano de Recuperação de Áreas Degradadas no Parque Nacional da Serra da Bocaina - PNSB. A Companhia irá promover ações como a retirada de espécies vegetais exóticas e o plantio de espécies nativas em uma área total de 62 hectares, dentro dos limites do PNSB. Essa área foi indicada pela própria gestão da unidade de conservação e divide-se entre os municípios de São José do Barreiro - SP e Paraty - RJ.

14 - UNIDADE DE ARMAZENAMENTO A SECO - UAS

A capacidade de armazenamento de elementos combustíveis irradiados – ECIs nas piscinas de combustível usado – PCUs das usinas é limitada e, de acordo com a concepção de projeto dessas plantas, os elementos armazenados há mais tempo devem ser removidos para unidades de armazenamento complementares, permitindo o armazenamento, nas PCUs, dos ECIs recém-retirados dos núcleos dos reatores.

O empreendimento denominado Unidade de Armazenamento a Seco - UAS trata da implantação de uma instalação específica, externa às Usinas, para a estocagem complementar dos elementos combustíveis utilizados nos núcleos dos reatores de Angra 1 e Angra 2.

Considerando o esgotamento da capacidade de armazenamento de ECIs nas PCUs (junho de 2021 para Angra 2 e julho de 2022 para Angra 1) e a falta de perspectiva, no curto prazo, da disponibilização de uma instalação de estocagem de longo prazo para o combustível usado, o empreendimento visou viabilizar a continuidade da produção de energia elétrica de origem nuclear.

A 1ª campanha de Angra 2 realizou, no ano de 2021, a transferência de 222 ECIs para a UAS, evitando desta forma, o esgotamento da PCU e a paralisação da produção de energia elétrica por aquela usina. A campanha de Angra 1, que visa transferir 288 ECIs para a UAS, está prevista iniciar em 14/01/22.

O investimento plurianual da Unidade Armazenamento a Seco (PDNG 2021_2025), segue a distribuição abaixo:

RUBRICA	2016			2017			2018			2019			2020			2021			2022			TOTAL POR RUBRICA		
	Realizado	Realizado	Realizado	Realizado	Realizado	Realizado	Orçado	Realizado	Orçado	Realizado	Orçado	Realizado	Orçado	Realizado	Orçado	Realizado	Orçado	Realizado	Orçado	Realizado	Comp.	A Comp.		
Obras Civis (Realizados: Topografias, Supressão de vegetação) (a realizar: desmonte e tratamento final)	0,00	0,00	1,19	14,04	0,00	0,50	0,28	0,00	0,00	15,73	15,51	0,16	0,06											
Equipamentos e Materiais (Holec - fornecimento)	0,00	0,00	5,73	41,97	52,39	47,35	25,24	0,00	0,00	147,44	125,33	3,34	18,77											
Engenharia - Projetos (Audência pública, Visual Info e Holec projeto executivo)	0,03	4,82	5,68	13,56	30,99	103,39	53,39	56,92	0,00	215,39	108,46	10,86	96,07											
Engenharia - Consultorias (INPE, EPRI, GEOPHI, Inspeções escopo nacional e importado)	1,16	-0,17	0,84	3,36	4,10	0,20	2,12	0,00	0,00	9,48	11,41	1,41	-3,34											
Licenciamento (Bourscheid, taxas com publicação em imprensa nacional, taxas com TBAMA e CNEN)	0,00	0,12	0,10	0,12	0,02	0,20	0,04	0,00	0,00	0,56	0,40	0,05	0,11											
Compensação Sócio-ambiental (PMAR)	0,00	0,00	0,00	1,12	0,00	0,00	1,82	0,00	0,00	1,12	2,94	3,05	-4,87											
Administração / Reserva de Contingência	0,00	0,00	0,00	0,00	8,08	5,31	8,37	3,50	0,00	16,89	16,45	0,00	0,44											
TOTAL POR ANO	1,19	4,77	13,54	74,17	95,57	156,95	91,27	60,42	0,00	406,61	280,51	18,87	107,24											

15 - PROGRAMA DE EXTENSÃO DA VIDA ÚTIL DE ANGRA 1 – LONG TERM OPERATION - LTO

A Usina de Angra 1, a primeira planta term nuclear brasileira, entrou em operação em 1985, sendo licenciada para operar por 40 anos, até dezembro de 2024.

A utilização de plantas nucleoeletrônicas por prazo superior ao tomado como base no projeto ou estabelecido por sua licença corrente vem sendo considerada, em vários países, tanto com o objetivo de otimizar o ciclo de vida das usinas em operação quanto como uma alternativa para a preservação dos níveis de geração nuclear com o parque existente enquanto novos empreendimentos encontram-se em fase de projeto ou de implementação.

A ELETRONUCLEAR, em linha com o praticado para plantas similares em vários países (com destaque para os Estados Unidos), planeja estender a geração de energia da Usina de Angra 1 por mais 20 anos, tendo para isso estruturado o Programa de Extensão da Vida Útil da Usina de Angra 1.

Tecnicamente, para a extensão da vida útil da usina, faz-se necessária a execução de avaliações de engenharia



(gerenciamento do envelhecimento dos sistemas, estruturas e componentes das plantas), avaliações ambientais e os processos de licenciamento nuclear e ambiental, além da implementação de um conjunto de modificações de projeto, substituições e reparos de sistemas e componentes a serem requeridos em decorrência dessas avaliações, envolvendo diversas áreas da ELETRONUCLEAR.

Para a extensão de vida útil da usina a ELETRONUCLEAR apresentou à Comissão Nacional de Energia Nuclear - CNEN em 29 de outubro de 2019 a Solicitação de Renovação da Licença - SRL.

Quanto ao licenciamento ambiental, a ELETRONUCLEAR iniciou as negociações com o Instituto Brasileiro de Meio Ambiente e dos Recursos Naturais Renováveis - Ibama para a definição das ações para viabilizar a renovação da licença de operação da CNAEA cuja validade vai até março de 2024.

Estima-se que estas atividades de licenciamento e desenvolvimento de projetos de modernização e melhorias em sistemas de segurança necessitem de um desembolso de capital expressivo para sua execução. A ELETRONUCLEAR, atualmente, está negociando com potenciais parceiros provedores dos serviços e com instituições financeiras para a contratação e obtenção de recursos para o seu desenvolvimento.

16 - PROJETO DE IMPLEMENTAÇÃO DA USINA DE ANGRA 3

A Usina Angra 3, em fase de construção, terá a totalidade de sua produção de energia elétrica comercializada sob a égide da Portaria do Ministério de Minas Energia - MME Nº 980, de 23 de dezembro de 2010, que culminou com a celebração do Contrato de Energia de Reserva – CER com a Câmara de Comercialização de Energia Elétrica – CCEE.

Esse regime de comercialização determina o fornecimento de uma quantidade de energia firme a uma tarifa contratual regulada, a qual foi revisada pela Resolução do Conselho Nacional de Política Energética – CNPE: Resolução Nº 14, de 09 de outubro de 2018 – DOU de 23 de outubro de 2018.

A mencionada resolução aprovou o relatório elaborado pelo Grupo de Trabalho instituído pela Resolução nº 7, de 05 de junho de 2018, recomendando adotar como preço de referência para a energia proveniente da usina a tarifa de R\$ 480,00/MWh, a valores de julho de 2018, tendo como objetivo estabelecer condições para a viabilização do empreendimento.

Portanto, a modalidade de comercialização de energia de reserva da Usina Angra 3 assegura a esse projeto todas as garantias e compromissos de um modelo não exposto ao mercado de energia elétrica de curto prazo.

A administração da Companhia ressalva que diante da dificuldade da ELETRONUCLEAR em alocar recursos próprios em montantes suficientes para suportar as atividades de Angra 3, agravadas pela elevação da exigência de contrapartidas pelo Banco Nacional de Desenvolvimento Econômico e Social - BNDES, uma das instituições financeiras financiadora do empreendimento, que alterou de 20% para 40%, o percentual de participação financeira com recursos próprios, aplicáveis aos itens considerados financiáveis, levaram a Companhia a decidir, no terceiro trimestre de 2015, pela suspensão da maior parte de seus contratos com fabricantes nacionais e a reduzir sensivelmente os dispêndios associados aos contratos de serviços, de maneira a melhor compatibilizar a relação dos desembolsos ao fluxo de caixa existente e a conter a escalada de pagamentos em aberto. As suspensões foram efetuadas em duas etapas, sendo a primeira amparada pelo inciso XIV, do artigo 78, da Lei 8.666/93 que, resumidamente, prevê a suspensão contratual, de forma unilateral, sem ônus para a Administração, e, a segunda, finalizada em junho de 2016, em termos consensuais, sendo assegurado o ressarcimento dos custos incorridos, pela suspensão, às empresas contratadas.

Considerando que o obstáculo maior para viabilização do projeto foi solucionado com a revisão tarifária realizada, mencionada anteriormente, a administração da Companhia vem avançando em gestões para que novas extensões de suspensões consensuais sejam viabilizadas, de forma a ser garantida a continuidade dos contratos então vigentes.

Com o objetivo de caracterizar a situação atual de Angra 3, e as implicações de sua paralisação para a ELETRONUCLEAR e para o Sistema Eletrobras, a administração da ELETRONUCLEAR vem conduzindo iniciativas para a implantação de um Plano de Ações visando o equacionamento das condições necessárias à plena retomada e conclusão do empreendimento.

Desde 2016, a ELETRONUCLEAR vem buscando assessoria de consultorias especializadas visando à conclusão de Angra 3. Foram elas:

- Deloitte Consultores - Para auditar o status das obras civis e verificar irregularidades apresentadas pelo Tribunal de Contas da União - TCU por meio de Relatório de Fiscalização (TC n. 002.651/2015-7), bem como efetuar uma análise da estimativa dos custos relacionados ao cancelamento das obras de implantação da usina, bem como da estimativa de custos para sua conclusão (*Cost to Complete*), foi contratada a Deloitte Consultores. Foi analisada a procedência das constatações do TCU, bem como estudos de mecanismos de adjuvamentos de ações em ressarcimentos a eventuais prejuízos identificados. Já a orçamentação de Angra 3 foi estruturada em rubricas de diversas disciplinas e áreas incluindo assessoria no pleito de revisão tarifária de Angra 3 e a estruturação financeira e operacional com um parceiro, provavelmente internacional. Foram avaliados diversos cenários e modelos de negócio.
- Veirano Advogados - Para analisar a legalidade da possível estrutura societária do negócio e do ambiente regulatório dos cenários estudados pela Alvarez & Marsal, bem como do modelo de efetivação da parceria em avaliação, foi contratado o Veirano Advogados, uma consultoria jurídica especializada em direito societário, com vasta experiência no setor elétrico.

A conclusão das obras da Usina de Angra 3 em condições sustentáveis depende de uma nova estruturação financeira, dado o montante de investimentos ainda a realizar, da ordem de R\$ 21 bilhões.

Atualmente, a ELETRONUCLEAR não possui garantias disponíveis para conseguir um novo empréstimo, visto que todos os seus ativos já estão comprometidos nos créditos existentes. Além disso, em outubro de 2017 expirou o *waiver* contratual do BNDES e em julho de 2018 terminou também o período de carência da CAIXA ECONÔMICA FEDERAL - CEF, passando a Companhia a ser obrigada a pagar também a parte relativa ao principal da dívida, além dos juros, comprometendo fortemente o caixa da Companhia.

Uma das grandes questões que precisava ser sanada para que fosse possível prosseguir rumo à conclusão do empreendimento de Angra 3 era a revisão do valor originalmente definido para a tarifa de Angra 3, de R\$ 237/MWh (vigente entre novembro de 2016 e outubro de 2017). Esse valor apresentava grande defasagem em relação ao necessário para tornar a operação da usina sustentável, bem como inviabilizava a renegociação com credores.

Para tentar solucionar essa questão, em 05 de junho de 2018, aconteceu a 3ª Reunião Extraordinária do Conselho Nacional de Política Energética - CNPE, na qual foi determinada a formação de um Grupo de Trabalho - GT liderado pelo MME, com a participação dos Ministérios do Planejamento e da Fazenda, da Empresa de Pesquisa Energética - EPE, da Eletrobras, da ELETRONUCLEAR e do Gabinete de Segurança Institucional - GSI, visando elaborar, em 60 dias, um documento propondo e justificando a revisão da tarifa de Angra 3 e as medidas necessárias para conclusão do projeto. A versão final do documento foi concluída em setembro de 2018.

Em 23 de outubro de 2018, foi publicada no DOU a Resolução nº 14 do CNPE, que estabelece condições iniciais para a viabilização de Angra 3, confirmando as decisões da 4ª Reunião Extraordinária do CNPE, ocorrida no dia 09 de outubro de 2018, que apreciou as considerações do referido grupo de trabalho. Tal Resolução determinou a aprovação do valor de referência para o preço de energia de Angra 3, de R\$ 480,00/MWh (base julho/2018), conforme calculado pela Empresa de pesquisa Energética - EPE, bem como remeter ao Conselho do Programa de Parceria de Investimento a avaliação dos três modelos propostos pelo Grupo de Trabalho para a viabilização de Angra 3 por meio de participação de investidor privado (societária, não societária e sociedade de propósito específico), e definição do modelo de negócio e processo competitivo mais adequados.

Essa revisão tarifária foi fundamental naquele momento, pois além de dar condições para a renegociação da dívida, restabeleceu a atratividade do projeto, fortalecendo o interesse dos eventuais parceiros.

Em 01 de setembro de 2020, ocorreu importante evento relacionado à tarifa do projeto com edição da Medida Provisória - MP nº 998/20 (DOU de 02 de setembro de 2020), que trouxe diversos aspectos relevantes do setor elétrico brasileiro, e um artigo dedicado especificamente ao projeto de Angra 3, estabelecendo novos parâmetros para outorga da Usina, além da autorização para celebração de um novo Contrato de Energia de Reserva - CER e, principalmente, definindo que o preço de venda da energia deveria garantir a viabilidade econômico-financeiro do projeto. A referida MP foi aprovada na Câmara dos Deputados em 17 de dezembro de 2020 na forma de Projeto de Conversão de Lei – PLC nº 42/2020 e depois pelo Senado Federal em 04 de fevereiro de 2021. Em 01 de março de 2021, o texto foi sancionado pelo sr. Presidente da República por meio da Lei 14.120/2021. Esta lei é muito importante para a retomada do empreendimento, pois define um marco legal para diversas questões relacionadas ao empreendimento, dando segurança jurídica para que a ELETRONUCLEAR possa investir na retomada da Usina.

Uma das mais importantes é a rescisão do contrato de energia de reserva existente, sem prejuízo às partes envolvidas, além da pactuação de um novo contrato, com preço da energia que atenda à rentabilidade do empreendimento e à modicidade tarifária. Neste sentido, salienta-se que a Resolução 14, de 9 de outubro de 2018 continua vigente e que os estudos em andamento do BNDES conterão informações mais atualizadas com a realidade da Usina, como por exemplo, a realização de avaliação das condições da obra civil e equipamentos e a atualização do orçamento da obra, conforme os impactos gerados pelo do fim do RENUCLEAR, da forte apreciação do euro em relação ao real e da inclusão da estimativa de aquisição de elementos combustíveis que foram utilizados em Angra 2. A lei define ainda a apropriação para o preço de energia dos possíveis ganhos que venham a ocorrer durante o processo competitivo de contratações de fornecedores para a conclusão do empreendimento.

Conforme orientação do Conselho de Programa de Parcerias de Investimentos - CPPI, a ELETRONUCLEAR realizou, em maio e junho de 2019, o processo de *Market Sounding* junto aos potenciais parceiros, detentores e proprietários de tecnologia de usinas nucleares à água pressurizada - PWR, com experiência em construção e comissionamento de usinas nucleares e atuação internacional no setor nuclear. Após convites e confirmações de interesse em participar desta etapa, as empresas que participaram deste processo foram: *Électricité de France - EDF e Framatome* (ambas da França), *Rosatom State Atomic Energy Corporation* (Rússia), *China National Nuclear Corporation - CNNC e State Nuclear Power Technology - SNPTC* (ambas chinesas), *Korea Electric Power Corporation - KEPCO* (Coreia) e *Westinghouse* (EUA). Os potenciais parceiros enviaram seus questionamentos sobre o documento recebido e suas considerações sobre os modelos propostos, que foram apresentadas durante reuniões individuais com cada potencial parceiro interessado na viabilização de Angra 3. O relatório com os resultados do processo foi encaminhado à Eletrobras, MME e CPPI em julho de 2019. É importante ressaltar que grande parte dessas empresas já visitaram o site e estabeleceram memorandos de entendimento com a ELETRONUCLEAR para troca de informações sobre o Projeto.

Em 16 de julho de 2019, foi publicado o Decreto Presidencial nº 9915/2019 que qualificou Angra 3 no Programa de Parceria de Investimentos - PPI. O mesmo decreto criou um Comitê Interministerial para conduzir o processo de definição do modelo de negócio a ser efetivamente adotado. O Comitê é formado por representantes do Ministério de Minas e Energia, Ministério da Economia, do PPI e do Gabinete de Segurança Institucional da Presidência da República. O parágrafo único do Artigo 2º do aludido decreto presidencial, prevê que a ELETRONUCLEAR contrate estudos independentes, para suportar a decisão final do CPPI, na seleção do modelo.

Em 25 de outubro de 2019, foi assinado o contrato com o BNDES para a estruturação do modelo jurídico, econômico e

operacional junto à iniciativa privada para a construção, manutenção e exploração de Angra 3. O escopo do trabalho inclui a avaliação independente do trabalho de modelagem realizado pela ELETRONUCLEAR anteriormente, conjuntamente com a Alvarez & Marsal, e recomendação sobre modelo de negócios mais adequado a ser adotado para a conclusão de Angra 3, bem como estruturação, condução e conclusão do processo de seleção de um parceiro e dos atos contratuais decorrentes.

Como o produto da primeira fase deste trabalho o BNDES apresentou um relatório conceitual avaliando os modelos até então contemplados e propondo um modelo alternativo. A diferença essencial entre este modelo e os anteriores é a segregação dos riscos do projeto entre dois parceiros: (i) o parceiro financeiro e (ii) o parceiro operacional ou técnico. O primeiro é o responsável por aportar os recursos no empreendimento e o segundo será contratado com a responsabilidade de concluir a obra, sendo remunerado à medida que ocorrer o avanço físico-financeiro do contrato. Essa segregação dos riscos aumenta significativamente a atratividade do projeto.

Em 10 de junho de 2020, aconteceu a reunião do CPPI que aprovou o modelo alternativo para conclusão das obras de Angra 3 recomendado pelo BNDES, antes validado pelo Comitê Interministerial. Assim, foi dado início à Fase 2 do contrato do BNDES, que abrange a estruturação do modelo, respaldado pelas diligências cabíveis, e implementação do processo competitivo para seleção dos agentes que atuarão na conclusão das obras civis e financiamento de Angra 3.

Em 21 de outubro de 2021, o CNPE estabeleceu, por meio da Resolução nº 23/2021, as diretrizes para a definição do preço da energia de Angra 3. Especificamente a Resolução deliberou a respeito de parâmetros fundamentais que servem de base para a modelagem do projeto.

Assim, a Resolução estabelece que o preço da energia elétrica produzida por Angra 3 será o resultante dos estudos do BNDES, e considerará a viabilidade econômico-financeira do empreendimento tendo em vista o custo de capital próprio de 8,88% ao ano, em termos reais, os investimentos necessários para conclusão do empreendimento e o pagamento das dívidas novas e pré-existentes. Além disso, a norma determina que as reduções de custos decorrentes da existência de competição em contratações de fornecedores para conclusão do empreendimento deverão ser incorporadas de forma a reduzir o preço da energia elétrica de Angra 3. Além disso, também foi estabelecido que a EPE será ouvida em relação ao impacto ao consumidor previamente à aprovação do preço.

Atualmente os trabalhos do BNDES concentram-se na realização dos seguintes serviços técnicos especializados necessários à estruturação do modelo pelas consultorias subcontratadas:

- Avaliação Econômico-Financeira
- *Due Diligence* Técnico-Operacional
- *Due Diligence* Jurídica
- *Due Diligence* Contábil-Patrimonial
- Avaliação ambiental
- Avaliação do Licenciamento nuclear
- Avaliação de Recursos Humanos e Avaliação Previdenciária
- Modelagem da reestruturação
- Assessoria Jurídica
- Assessoria de Comunicação
- Outros Serviços Especializados

A retomada de alguns contratos de fornecimento de Angra 3 é outro ponto crucial para o cumprimento do cronograma de conclusão da usina, por isso, em outubro de 2018, foi assinado um novo contrato com o escritório Veirano Advogados, de prestação de serviços de assistência jurídica no processo de retomada dos contratos de fornecimento de Angra 3.

Como consequência disso, contatos foram feitos com os fornecedores desses contratos, tendo-se iniciado o processo de renegociação caso a caso.

Em paralelo, no segundo semestre de 2019, foi iniciado um estudo visando o planejamento de atividades para atendimento e viabilização da linha crítica do projeto, de forma a garantir o início de operação comercial em 2026, conforme cronograma vigente do empreendimento. Esse estudo tomou forma no Plano de Aceleração da Linha Crítica, que contempla um escopo limitado de obras civis e montagem eletromecânica com o propósito de adiantar as atividades da linha crítica do cronograma de obras, de forma a assegurar a manutenção da entrada em operação da usina no final de 2026, conforme previsto no cronograma geral do empreendimento.

Em 9 de fevereiro de 2022, a ELETRONUCLEAR assinou contrato com o consórcio composto por Ferreira Guedes, Matricial e ADTranz para realização das obras civis. As atividades do Plano de Aceleração da Linha crítica terão início no primeiro semestre de 2022, estendendo-se até 2024, havendo assim uma superposição com as atividades do especialista a ser contratado conforme a modelagem aprovada no CPPI.

Governança e Compliance

A ELETRONUCLEAR está finalizando a contratação de serviço de consultoria especializada para apoio à área de Integridade da ELETRONUCLEAR, para a verificação e aprimoramento dos programas existentes e na elaboração, implementação e execução de um Programa Específico de Integridade Corporativa - *Compliance* dedicado ao empreendimento de Angra 3.

A empresa a ser contratada deverá estar apta a atuar no suporte ao Departamento de Conformidade da ELETRONUCLEAR, não só em relação à adoção dos procedimentos aplicáveis aos serviços que permanecerão sob a responsabilidade da ELETRONUCLEAR, passando pela avaliação de integridade do parceiro do empreendimento, mas também na fiscalização de suas atividades, englobando todas as atividades inerentes a serviços dessa natureza.

Em paralelo, para acompanhamento geral do empreendimento, a Eletrobras conta com o Comitê de Supervisão de Angra 3, para o monitoramento de todos os aspectos do empreendimento.

17 - O FUTURO

Nos próximos anos, os esforços da ELETRONUCLEAR estarão concentrados na conclusão de Angra 3 e na estruturação financeira e operacional para o Projeto Programa de Extensão da Vida Útil de Angra 1 – *Long Term Operation - LTO* por mais 20 anos, além da manutenção de elevados padrões de desempenho das usinas de Angra dos Reis.

Em 2022, a ELETRONUCLEAR continuará a tocar seus empreendimentos com sucesso. Realizamos a licitação para o Programa de Aceleração do Caminho Crítico da usina, que prevê, entre outras atividades, a conclusão do edifício do reator. Essa foi uma tarefa bastante complexa que demandou muito esforço tanto das nossas equipes da área técnica quanto do pessoal da área comercial. O contrato deve ser assinado em breve, o que abrirá caminho para a retomada das atividades no canteiro de obras da planta.

Os trabalhos de modelagem para a contratação da empresa que concluirá Angra 3 também avançam consideravelmente no BNDES. O edital será lançado em 2022. Outro ponto importante foi a definição, pelo Conselho Nacional de Política Energética - CNPE, dos critérios para o cálculo da tarifa de Angra 3, dado fundamental para viabilizar a conclusão da usina. Cabe destacar que todo esse avanço ocorreu em paralelo aos preparativos para a capitalização da nossa *Holding*, a Eletrobras.

Em 2021, em plena pandemia, realizamos duas paradas de reabastecimento e conseguimos concluir e inaugurar a Unidade de Armazenamento Complementar a Seco de Combustível Irrradiado - UAS. O término desse empreendimento era importantíssimo para a continuidade da operação de Angra 1 e 2, uma vez que o espaço de armazenamento nas piscinas internas de cada usina estava se esgotando. Outra boa notícia é que o processo de extensão da vida útil de Angra 1 está avançando, com fontes de financiamento definidas e diversos projetos de modernização da planta em andamento.

Destacamos também os esforços relevantes de comunicação que temos feito para melhorar a aceitação pública da energia nuclear. Desde 2018, essa é uma das prioridades da empresa. Este ano, realizamos uma ampla pesquisa de opinião nacional sobre o tema, já de olho na expansão do parque nuclear prevista no Plano Nacional de Energia - PNE 2050.

Além disso, o governo federal, por meio do Comitê de Desenvolvimento do Programa Nuclear Brasileiro - CDPNB, lançou um plano de comunicação nacional para o setor, fruto de um grupo de trabalho coordenado pela Eletrobras. É uma iniciativa importante, que demonstra claramente como a energia nuclear é prioridade para o governo.

O Plano Nacional de Energia - PNE 2050, elaborado pela EPE e MME, é um instrumento de suporte ao desenho da estratégia de longo prazo em relação à expansão do setor de energia e considera, além de Angra 3, 6 novas usinas de geração nuclear em operação até o ano de 2050.

É importante ressaltar o papel essencial que as usinas nucleares da Companhia têm para manter a segurança de abastecimento do sistema elétrico nacional. Isso foi especialmente relevante durante a pandemia, com tantos brasileiros trabalhando em suas casas.

Quando falamos em transição energética para a economia de descarbonização, a energia nuclear no futuro do Brasil tende a prover esse papel, com condições de ocupar de 10 a 15% da matriz energética com geração sustentável e segura.

Esperamos encerrar 2022 vendo o canteiro de obras de Angra 3 a pleno vapor e a energia nuclear sendo reconhecida cada vez mais, no Brasil e no mundo, como parte fundamental na solução de nossos problemas climáticos e energéticos.

18 - A ELETRONUCLEAR E A SOCIEDADE

O cumprimento dos preceitos estatutários da ELETRONUCLEAR, como delegada da União para exploração de instalações nucleares para geração elétrica no país, está intrinsecamente associado ao desenvolvimento de atividades que garantam o atendimento de todos os requisitos de segurança inerentes às suas instalações, bem como a inserção equilibrada deste processo produtivo nas atividades socioeconômicas da macrorregião de Angra dos Reis.

A ELETRONUCLEAR desenvolve ações e estabelece políticas que proporcionem benefícios não só à Companhia, mas também para toda a sociedade. O comprometimento da Companhia com os municípios de Angra dos Reis, Paraty e Rio Claro, circunvizinhos à Central Nuclear, se traduz por ações de responsabilidade social, através de convênios, programas ou projetos voltados para a melhoria da qualidade de vida das comunidades, e, ao lado de governos e do setor elétrico, em prol do desenvolvimento sustentável da região.

Nessa pandemia, o Hospital de Praia Brava, operado pela Fundação Eletrobras de Assistência Médica - Feam, teve uma atuação decisiva no combate à Covid-19 na Costa Verde, além de realizar milhares de atendimentos, exames, internações e cirurgias pelo SUS. Também temos duas parcerias importantes em andamento com a prefeitura de Angra dos Reis. Uma é para a reforma e construção de dois postos de saúde; a outra é para ampliar o sistema de distribuição de água nos bairros do Frade e Parque Mambucaba.

O comprometimento da ELETRONUCLEAR com o ambiente externo e com a melhoria da qualidade de vida da população, de seus empregados e dos prestadores de serviços está registrado em seu Balanço Social – Informações de Natureza Social e Ambiental, que expressa o compromisso da sua administração na busca da harmonia e da integração entre capital, trabalho e



o meio ambiente, conforme as informações contidas no Balanço Social (não auditado) a seguir:

Balanço Social 2021 - Informações de Natureza Social e Ambiental						
(Valores expressos em milhares de reais)						
Geração e distribuição de riqueza		Em 2021			Em 2020	
Distribuição do Valor Adicionado		% governo >	38%		% governo >	34%
A Demonstração do Valor Adicionado - DVA está apresentada, na íntegra, no conjunto das Demonstrações Contábeis.		% acionistas >	34%		% acionistas >	5%
		% empregados >	41%		% empregados >	21%
		% financiadores >	55%		% financiadores >	40%
		% outros >			% outros >	
I - RECURSOS HUMANOS						
1.1 - Remuneração						
Folha de pagamento bruta (FPB)		R\$	420.147		R\$	368.208
- Empregados		R\$	417.549		R\$	365.680
- Administradores		R\$	2.598		R\$	2.528
Relação entre a maior e a menor remuneração:						
- Empregados			12,80%			16,79%
- Administradores			5%			
1.2 - Benefício Concedidos						
		Valor (R\$ mil)	% sobre FPB	% sobre RL	Valor (R\$ mil)	% sobre FPB
Encargos Sociais	R\$	158.887	37,82%	5,29%	R\$	136.687
Alimentação	R\$	37.954	9,03%	1,26%	R\$	33.859
Transporte	R\$	24.160	5,75%	0,80%	R\$	17.365
Previdência privada	R\$	29.776	7,09%	0,99%	R\$	27.894
Saúde	R\$	65.947	15,70%	2,19%	R\$	65.976
Segurança e medicina do trabalho	R\$	2.370	0,56%	0,08%	R\$	3.254
Educação ou auxílio Creche	R\$	10.098	2,40%	0,34%	R\$	9.774
Cultura	R\$	98	0,02%	0,00%	R\$	116
Capacitação e desenvolvimento profissional	R\$	4.686	1,12%	0,16%	R\$	1.217
Participação nos lucros ou resultados	R\$	43.244	10,29%	1,44%	R\$	-
Outros	R\$	61.389	14,61%	2,04%	R\$	82.776
Total	R\$	438.609	104,39%	14,60%	R\$	378.918
						102,91%
						12,48%
1.3 - Composição do Corpo Funcional						
Nº de empregados no final do exercício				1.641		1.660
Nº de admissões				10		17
Nº de demissões				29		25
Nº de estagiários no final do exercício				174		143
Nº de empregados portadores de necessidade especiais no final do exercício				6		6
Nº de prestadores de serviços terceirizados no final do exercício				-		-
Nº de empregados por sexo:						
- Masculino				1.323		1.341
- Feminino				318		319
Nº de empregados por faixa etária:						
- Menores de 18 anos				-		-
- De 18 a 35 anos				137		166
- De 36 a 60 anos				1.293		1.297
- Acima de 60 anos				211		197
Nº de empregados por nível de escolaridade:						
- Analfabetos				-		-
- Com ensino fundamental				15		17
- Com ensino médio				195		197
- Com ensino técnico				646		649
- Com ensino superior				535		543
- Pós-graduados				250		254
Percentual de ocupantes de cargos de chefia, por sexo:						
- Masculino				80,78%		80,78%
- Feminino				19,22%		19,22%
1.4 - Contingências e passivos trabalhistas:						
Nº de processos trabalhistas movidos contra a entidade				50		57
Nº de processos trabalhistas julgados procedentes				28		2
Nº de processos trabalhistas julgados improcedentes				60		17
Valor total de indenizações e multas pagas por determinação da justiça		R\$		587	R\$	83
II - Interação da Entidade com o Ambiente Externo						
2.1 - Relacionamento com a Comunidade						
Totais dos investimentos em:						
Educação	R\$	-	0,00%	0,00%	R\$	-
Cultura	R\$	-	0,00%	0,00%	R\$	-
Saúde e infra-estrutura	R\$	41.384	-8,11%	1,38%	R\$	40.680
Esporte e lazer	R\$	-	0,00%	0,00%	R\$	-
Alimentação	R\$	66	-0,01%	0,00%	R\$	50
Geração de trabalho e renda	R\$	169	-0,03%	0,01%	R\$	125
Outros	R\$	-	0,00%	0,00%	R\$	-
Total dos investimentos	R\$	41.619	-8,16%	1,39%	R\$	40.855
Tributos (excluídos encargos sociais)	R\$	437.750	-85,80%	14,57%	R\$	629.978
Compensação financeira pela utilização de recursos hídricos	R\$	-	0,00%	0,00%	R\$	-
Total - Relacionamento com a Comunidade	R\$	479.369	-93,96%	15,95%	R\$	670.833
						227,33%
						22,10%
2.2 - Interação com os Fornecedoros						
Critérios de responsabilidade social utilizados para a seleção de seus Fornecedoros						
<i>A ELETRONUCLEAR se compromete a selecionar e contratar fornecedores e prestadores de serviços baseando-se em critérios legais, técnicos, de qualidade, custo e pontualidade, exigindo nessas relações contratuais, compromissos com a ética, a integridade corporativa, e sustentabilidade nos pilares econômico, social e ambiental. Dentro da sua cadeia produtiva de seus fornecedores, a ELETRONUCLEAR se compromete a recusar práticas de concorrência desleal, trabalho infantil, abuso e exploração sexual de crianças e adolescentes, trabalho forçado ou em condições degradantes, assim como toda e qualquer forma de violência física, sexual, moral ou psicológica e outras práticas contrárias aos princípios do seu Código de Conduta Ética e Integridade, do Programa de Integridade (Compliance) e das políticas das empresas Eletrobras.</i>						
III - Interação com o Meio Ambiente						
Quantidade de processos ambientais, administrativos e judiciais movidos contra a entidade			3	0,00%		0,00%
Valor total dos Investimentos e gastos com manutenção nos processos operacionais para a melhoria do meio ambiente		R\$	960	-0,19%	R\$	960
Valor total dos Investimentos e gastos com a preservação e/ou recuperação de ambientes degradados				0,00%		0,00%
Valor total dos Investimentos e gastos com a educação ambiental para empregados, terceirizados, autônomos e administradores da entidade				0,00%		0,00%
Investimentos e gastos com educação ambiental para a comunidade				0,00%		0,00%
Investimentos e gastos com outros projetos ambientais		R\$	113.223	-22,19%	R\$	128.125
Valor das multas e das indenizações relativas à matéria ambiental, determinadas administrativas e/ou judicialmente				0,00%		0,00%
Passivos e contingências ambientais		R\$	291.479	-57,13%	R\$	257.141
Total da Interação com o meio ambiente	R\$	405.662	-79,51%	13,50%	R\$	386.226
						130,88%
						12,72%
IV - Outras informações						
Receita Operacional Líquida (ROL)		R\$		3.004.947	R\$	3.035.846
Resultado Operacional antes do IR/CS (LAIR)		-R\$		510.174	-R\$	295.092

19 - DESEMPENHO ECONÔMICO-FINANCEIRO

ELETRONUCLEAR RESULTADO Em R\$ Mil	Realizado 2020	Realizado 2021	Realizado 4T20	Realizado 4T21
Geração	3.459.334	3.424.500	881.030	1.133.202
Outras Receitas	280	450	280	45
Receita Operacional Bruta	3.459.614	3.424.950	881.310	1.133.247
Deduções à Receita Operacional	(423.768)	(420.003)	(107.926)	(138.817)
Receita Operacional Líquida	3.035.846	3.004.947	773.384	994.430
Custo c/ Encargos de Rede e Combustível Nuclear	(625.183)	(633.862)	(196.494)	(205.597)
Resultado Bruto	2.410.663	2.371.085	576.890	788.833
Custos e Despesas Operacionais	(1.059.196)	(1.528.263)	(259.649)	(568.856)
Pessoal excluindo PAE/PDC	(567.670)	(741.932)	(155.663)	(221.394)
PAE/PDC	19.573	9.411	4.819	2.351
Materiais	(57.647)	(55.449)	(8.207)	(7.944)
Serviços	(301.830)	(408.249)	(65.470)	(85.891)
Outras Despesas	(152.659)	(361.068)	(49.888)	(279.733)
Provisões/Reversões operacionais	1.037	29.024	14.760	23.755
EBITDA	1.351.467	842.822	317.241	219.977
Deprec./Amort	(607.057)	(638.174)	(152.497)	(152.003)
Resultado Financeiro	(449.318)	(714.822)	(268.244)	(216.775)
Receitas Financeiras	438.936	116.658	(86.796)	25.762
Despesas Financeiras	(888.254)	(831.480)	(181.448)	(242.537)
Resultado Operacional Antes IR/CS	295.092	(510.174)	(103.500)	(148.801)
IR/CS	(186.475)	(20.081)	(1.577)	(5.083)
Resultado Antes das Participações	108.617	(530.255)	(105.077)	(153.884)
Resultado Líquido	108.617	(530.255)	(105.077)	(153.884)

a) - Receita Operacional Líquida

• Δ 2020 / 2021

A variação se deve, principalmente, em razão de: em 2021 (i) receita fixa das usinas de Angra 1 e 2, conforme Resolução Homologatória Aneel nº 2.821 no valor de +R\$ 3.424,5 milhões. Ocorreu reversão total de desvios negativos/positivos de energia para todo o exercício, uma vez que a Aneel, por meio do Despacho nº 3.155, autorizou que o ONS desconsidere as indisponibilidades ou restrições operativas identificadas nos ativos de geração, comprovadamente associadas única e exclusivamente à pandemia de Covid-19; em contrapartida em 2020 (ii) receita fixa das usinas de Angra 1 e 2, conforme Resolução Homologatória Aneel nº 2.661/2019 no valor de +R\$ 3.726,4 milhões (iii) registro de desvio negativo de energia no valor líquido de -R\$ 267,1 milhões.

• Δ 4T2020 / 4T2021

A variação se deve, principalmente, em razão de: (i) receita fixa das usinas de Angra 1 e 2, conforme Resolução Homologatória ANEEL Nº 2.821 no valor de +R\$ 856,1 milhões; (ii) reversão de desvio negativo de energia estimado até o 3T21 no valor de +R\$ 277,1 milhões, uma vez que a Aneel, por meio do Despacho nº 3.155, autorizou que o ONS desconsidere as indisponibilidades ou restrições operativas identificadas nos ativos de geração, comprovadamente associadas única e exclusivamente à pandemia de Covid-19; em contrapartida no 4T20 (iii) receita fixa das usinas de Angra 1 e 2, conforme Resolução Homologatória Aneel nº 2.661/2019 no valor de +R\$ 931,6 milhões (iv) registro de desvio negativo de energia do 4T20 e 3T20 no valor líquido de -R\$ 50,5 milhões.

b) - Custos Operacionais

• Δ 2020 / 2021

Encargos sobre uso da rede elétrica

A variação se deve, principalmente, em razão de: (i) aumento no custo de Transmissão em 4% (-R\$ 5,0 milhões); (ii) aumento no custo de Distribuição em 1% (-R\$ 0,2 milhões). Em ambos os casos os percentuais consideram créditos fiscais equivalentes.

Combustível para produção de energia elétrica

A variação se deu, principalmente, em razão de: (i) aumento de 0,6% no consumo de urânio fissil equivalente (Kg Ueqv), sendo de 1.160,472 Kg Ueqv em 2021 e 1.153,961 Kg Ueqv em 2020; (ii) Em 2020 ocorreu a parada de Angra 1 1P25 no período de 11/01/2020 até 12/03/2020 (62 dias) e a parada de Angra 2 2P16 no período de 22/06/2020 até 17/08/2020 (57 dias); (iii) Em 2021 ocorreu a parada de Angra 1 1P26 no período de 17/04/2021 até 18/05/2021 (32 dias) e a parada de Angra 2 2P17 no período de 06/06/2021 até 22/07/2021 (47 dias).

• Δ 4T2020 / 4T2021

Encargos sobre uso da rede elétrica

A variação se deve, principalmente, em razão de: (i) aumento no custo de Transmissão em 12% (-R\$ 3,8 milhões); (ii) aumento no custo de Distribuição em 19% (-R\$ 2,2 milhões). Em ambos os casos os percentuais consideram créditos fiscais equivalentes.

Combustível para produção de energia elétrica

A variação se deu, principalmente, em razão de: (i) apesar da queda de 6% no consumo de urânio fissil equivalente (Kg Ueqv), sendo de 325,883 Kg Ueqv no 4T21 e 347,301 Kg Ueqv no 4T20, a pequena variação em valores se dá pela diferença de preço de aquisição de elementos combustíveis em períodos distintos, uma vez que não houve parada de usina em ambos os trimestres.

c) - Despesas operacionais

c.1) Pessoal

• Δ 2020 / 2021

A variação se deve, principalmente, em razão de: em 2021 sem contrapartida em 2020: (i) registro de PLR no valor de -R\$ 43,2 milhões; (ii) provisão ACT retroativo a Maio/21 no valor de -R\$ 28,0 milhões considerando aumento base Rio/Angra em 9,16%; aumentos em 2021: (iii) em razão da substituição parcial da mão de obra de terceiros em paradas de usinas, e também pelo início da operação do UAS (Unidade de Armazenamento a Seco) ocorreram maiores gastos com adicionais (periculosidade, horas extras, sobreaviso) no valor de -R\$ 27,9 milhões; (iv) maiores gastos com encargos sociais no valor de -R\$ 29,3 milhões; maiores gastos com plano de saúde no valor de -R\$ 10,0 milhões; em 2020: (v) ajuste provisão de Férias no valor +R\$ 43,3 milhões.



• Δ 4T2020 / 4T2021

A variação se deve, principalmente, em razão de: no 4T21 (i) registro de PLR no valor de -R\$ 43,2 milhões, sem contrapartida no 4T20; (ii) provisão ACT parcela 4T21 no valor de -R\$ 14,0 milhões considerando aumento base Rio/Angra em 9,16%; (iii) maiores gastos com adicionais (periculosidade, horas extras, sobreaviso) no valor de -R\$ 9,4 milhões.

c.2) Material

• Δ 2020 / 2021

A variação se deve, principalmente, pelos seguintes motivos: (i) após ultrapassados os períodos de parada em ambas as usinas e em ambos os exercícios, a variação anual se refere ao consumo habitual de materiais, sem destaques relevantes. Vide calendário das paradas no item Combustível p/ Produção de Energia Elétrica.

• Δ 4T2020 / 4T2021

A variação se deve, principalmente, pelos seguintes motivos: (i) variação no consumo habitual de materiais, sem destaques relevantes.

c.3) Serviços

• Δ 2020 / 2021

A variação se deve, principalmente, em razão de: em 2021 (i) aumento no custo de paradas de usina no valor de -R\$ 71,6 milhões, sendo o custo das paradas 1P26/2P17 em 2021 no valor de -R\$ 133,5 milhões contra o custo de -R\$ 61,8 milhões das paradas 1P25/2P16 em 2020; (ii) maiores gastos com mão de obra administrativa no valor de -R\$ 12,4 milhões, Empreiteiros (fora parada) no valor de -R\$ 10,2 milhões, Transporte de Pessoal tendo em vista o retorno do trabalho presencial no valor de -R\$ 5,8 milhões.

• Δ 4T2020 / 4T2021

A variação se deve, principalmente, em razão de: no 4T21 (i) mesmo após ultrapassados os períodos de parada e sazonalidade de custos em ambos os períodos, em relação à Serviços de Terceiros ocorreram custos remanescentes da parada de Angra 1 e 2 (1P26 / 2P17) no valor de -R\$ 10,9 milhões sem contrapartida no 4T20; (ii) maiores gastos com Transporte de Pessoal tendo em vista o retorno do trabalho presencial no valor de -R\$ 3,8 milhões; (iii) Maiores gastos com Serviços de Tecnologia da Informação tendo em vista inovação tecnológica da companhia no valor de -R\$ 4,7 milhões.

c.4) Outras despesas

• Δ 2020 / 2021

A variação se deve, principalmente, em razão de: em 2021 (i) baixa de elementos de combustível nuclear sem perspectiva de utilização futura no valor de -R\$ 252,3 milhões sem contrapartida em 2020; (ii) maiores gastos com Seguros -R\$ 7,3 milhões; (iii) compensado por maiores gastos em 2020 sem contrapartida em 2021: (a) baixa para resultado referente a valores registrados no Investimento relativos à Projetos descontinuados, no valor de -R\$ 29,5 milhões; (b) perdas em condenações judiciais trabalhistas no valor de -R\$ 12,7 milhões; (c) maiores gastos com impostos e contribuições -R\$ 19,3 milhões.

• Δ 4T2020 / 4T2021

A variação se deve, principalmente, em razão de: no 4T21 (i) baixa de elementos de combustível nuclear sem perspectiva de utilização futura no valor de -R\$ 252,3 milhões sem contrapartida no 4T20; no 4T20 (ii) baixa para resultado referente a valores registrados no Investimento relativos à Projetos descontinuados, no valor de -R\$ 29,5 milhões sem contrapartida no 4T21.

d) - Resultado financeiro

• Δ 2020 / 2021

Rendimento sobre Fundo de Descomissionamento

A variação se deu, principalmente, em razão de: (i) no exercício findo em 31 de dezembro de 2021, o fundo para descomissionamento apresentou rendimento financeiro de R\$ 78.680 (R\$ 405.281 no exercício findo em 31 de dezembro de 2020). Essa redução em relação ao ano anterior é justificada pela menor variação da moeda dólar norte-americano em 2021 e pela alteração no regulamento do fundo exclusivo a partir fevereiro de 2021. O regulamento do fundo de descomissionamento tinha como objetivo a aplicação de recursos em carteira composta por títulos do Tesouro Nacional buscando acompanhar a variação cambial por meio das operações com dólar futuro. Após a alteração, o fundo exclusivo no qual estão aplicados os recursos para a desmobilização de Angra 1 e 2, passou a acompanhar a variação cambial na proporção parcial ou total de seu patrimônio líquido. Essa alteração teve como objetivo aprimorar o lastro dos recursos do fundo de descomissionamento (79% em moeda nacional e 21% em dólar americano) conforme análise atuarial conduzida por auditor independente, realizada anualmente de forma a atender a norma 9.02 da Comissão Nacional de Energia Nuclear – CNEN.

Encargos de dívidas

A variação se deu, principalmente, em razão de: (ii) redução do saldo devedor de empréstimos e financiamentos nos períodos comparados, reduzindo o custo dos encargos de dívidas embora tenha ocorrido aumento da TJLP de 4,55% em dezembro/ de 2020 para 5,32% em dezembro de 2021.

• Δ 4T2020 / 4T2021

Rendimento sobre Fundo de Descomissionamento

A variação se deu, principalmente, em razão de: (i) rentabilidade positiva sobre o Fundo de Descomissionamento no valor de +R\$ 20,8 milhões no 4T21, em contrapartida a rentabilidade negativa no valor de -R\$ 110,5 do 4T20. O Fundo de Descomissionamento possui posições em operações compromissadas de dólar futuro, sendo a variação de sua rentabilidade extremamente sujeita a estas oscilações cambiais e pela alteração no regulamento do fundo exclusivo.

Encargos de dívidas

A variação se deu, principalmente, em razão de: (ii) redução do saldo devedor de empréstimos e financiamentos nos períodos comparados, reduzindo o custo dos encargos de dívidas embora tenha ocorrido aumento da TJLP de 4,55% em dezembro de 2020 para 5,32% em dezembro de 2021.

Abaixo quadro do resultado financeiro dos dois períodos:

Resultado Financeiro	31/12/2021	31/12/2020
Receitas Financeiras		
Rendimento sobre títulos e valores mobiliários de curto prazo	17.272	16.333
Ganho sobre títulos e valores mobiliários de LP para descomissionamento	78.680	405.281
Outras receitas financeiras	3.243	3.200
	99.195	424.814
Despesas financeiras		
Encargos sobre financiamentos	(478.335)	(554.956)
Ajuste a valor presente da obrigação para desmobilização de ativos	(228.289)	(136.441)
Ajuste a valor presente da obrigação com arrendamento mercantil IFRS 16	(1.740)	(3.847)
Outras despesas financeiras	(7.003)	(5.789)
	(715.367)	(701.033)
Itens financeiros, líquidos		
Variações monetárias	(80.130)	(28.685)
Variações cambiais	(18.520)	(144.414)
	(98.650)	(173.099)
Resultado Financeiro	(714.822)	(449.318)

20- ENCERRAMENTO

O ano de 2021 foi extremamente positivo para a ELETRONUCLEAR, mas também de muito trabalho. As soluções para nosso maior desafio, que é retomar e concluir a construção de Angra 3, avançaram de forma significativa neste ano.

A pandemia (COVID-19) continuou afetando as atividades da CNAEA de várias maneiras, considerando como as mais relevantes, a redução de pessoal nas atividades presenciais, postergação de atividades planejadas para as paradas das usinas, redução de treinamentos, entre outros. Entretanto, a ELETRONUCLEAR soube adaptar-se a essas condições sem maiores prejuízos.

Em outubro, a denominada *Follow-up Mission*, conduzida pela *World Association of Nuclear Operators* (WANO), foi realizada, e as Usinas da ELETRONUCLEAR conseguiram atingir as classificações A (*Satisfactory*) e B (*On Track*) em 83% das Áreas para Melhoria (*Areas for Improvement* - AFIs) identificadas na última Missão WANO *Peer Review*, ocorrida em 2018. Apenas duas AFIs receberam classificação C (*At Risk*) na avaliação da WANO.

Acompanhando o desempenho dos últimos anos, as metas propostas para os indicadores dos sistemas relacionados à segurança de Angra 1 e Angra 2, não só foram atingidas, como alcançaram valores iguais ou melhores que o *Best Quartile* das usinas reportadas a WANO e a IAEA, expressando uma operação segura e confiável das mesmas.

No ano de 2021 a geração de Angra 1 e Angra 2 totalizou 14.704.179,2 MWh.

Em 2021, cabe destacar que a Usina de Angra 1 obteve a 1ª maior geração bruta de energia de todo seu período de operação, em anos com parada para abastecimento, gerando um total de 5.131.493,6 MWh, assim como a terceira melhor geração bruta de sua história desde o início de sua operação.

Um ponto a ressaltar refere-se à receita fixa das Usinas Angra 1 e 2 para o ano de 2022, que foi estabelecida na Resolução Homologatória Aneel nº 3.002/2021, no valor de R\$ 4,672 bilhões, representando um aumento de 36,44% quando comparada a de 2021.

Este ano de 2021 ficou marcado com o início de operação da Unidade de Armazenamento Complementar a Seco - UAS, com a transferência de nove (9) módulos de armazenamento dos *canisters* (*Hi-storms*), carregados com um total de 288 Elementos Combustíveis Irrradiados de Angra 2.

O Programa de Extensão de Vida Útil de Angra 1 - LTO foi desenvolvido conforme planejado, tendo destaque a resolução das exigências da CNEN relativas à segunda Reavaliação Periódica de Segurança - RPS, assim como continuaram as negociações dos projetos associados à operação de longo prazo de Angra 1, com início das atividades de contratação dos mesmos e dando continuidade às negociações para obtenção de recursos financeiros para a viabilização destes projetos no período 2022 a 2031.

No encerramento do exercício, a Diretoria Executiva da ELETRONUCLEAR vem agradecer aos colaboradores que se engajaram nas conquistas da Companhia, pelo elevado espírito de participação e empenho em suas funções; à população da macrorregião da Central Nuclear Almirante Álvaro Alberto, pelo apoio às nossas atividades e pelas diversas parcerias empreendidas na busca do desenvolvimento econômico e social da região; a todos nossos clientes, acionistas, parceiros e fornecedores; aos Conselheiros de Administração e Fiscal, pela diligente condução da gestão da Companhia; à Diretoria da Eletrobras e ao Ministério de Minas e Energia, pela confiança em nós depositada.

ELETROBRAS TERMONUCLEAR S.A			
BALANÇO PATRIMONIAL EM 31 DE DEZEMBRO DE 2021 E 31 DE DEZEMBRO DE 2020			
(em milhares de reais)			
ATIVO	NOTA	31/12/2021	31/12/2020
CIRCULANTE			
Caixa e equivalente de caixa	6	10.514	9.051
Títulos e valores mobiliários	7	711.714	378.424
Clientes	8	285.375	319.724
Tributos e contribuições a compensar	9	25.487	19.949
Imposto de renda e contribuição social	10	53.532	13.618
Estoque de combustível nuclear	11	487.895	428.340
Almoxarifado	12	272.673	183.306
Outros	13	114.333	130.568
		1.961.523	1.482.980
NÃO CIRCULANTE			
REALIZÁVEL A LONGO PRAZO			
Títulos e valores mobiliários	14	2.055.713	1.753.827
Estoque de combustível nuclear	11	1.490.820	1.264.780
Cauções e depósitos vinculados	15	66.004	68.222
Outros		1.289	1.289
		3.613.826	3.088.118
IMOBILIZADO	16	13.760.535	13.018.163
INTANGÍVEL	17	79.193	92.374
		17.453.554	16.198.655
TOTAL DO ATIVO		19.415.077	17.681.635

As notas explicativas da administração integram o conjunto das demonstrações financeiras

ELETROBRAS TERMONUCLEAR S.A
BALANÇO PATRIMONIAL EM 31 DE DEZEMBRO DE 2021 E 31 DE DEZEMBRO DE 2020
(em milhares de reais)

PASSIVO E PATRIMÔNIO LÍQUIDO	NOTA	31/12/2021	31/12/2020
CIRCULANTE			
Fornecedores	19	1.240.893	1.180.289
Empréstimos e financiamentos	20	366.242	344.038
Tributos e contribuições sociais	21	110.612	96.721
Obrigações estimadas	22	53.522	34.175
Encargos setoriais	23	9.235	15.576
Benefício pós-emprego	24	4.783	4.101
Provisão para plano de incentivo de desligamento	25	7.877	9.411
Arrendamentos	29	6.327	22.459
Ressarcimento de cliente - desvio negativo	30	22.259	244.852
Outros		121.816	44.184
		1.943.566	1.995.806
NÃO CIRCULANTE			
Empréstimos e financiamentos	20	6.958.485	7.267.733
Tributos e contribuições sociais	21	212	212
Provisões para risco	26	210.891	244.718
Benefício pós-emprego	24	892.116	519.997
Obrigação para desmobilização de ativos	27	3.268.301	3.040.011
Provisão para plano de incentivo de desligamento	25	1.011	8.888
Arrendamentos	29	3.212	9.539
Adiantamentos para futuro aumento de capital	28	3.567.201	1.070.064
Ressarcimento de cliente - desvio negativo	30	-	22.259
		14.901.429	12.183.421
PATRIMÔNIO LÍQUIDO	31		
Capital social		8.493.036	8.493.036
Prejuízos acumulados		(4.639.264)	(4.109.009)
Outros resultados abrangentes		(1.283.690)	(881.619)
		2.570.082	3.502.408
TOTAL DO PATRIMÔNIO LÍQUIDO		2.570.082	3.502.408
TOTAL DO PASSIVO E DO PATRIMÔNIO LÍQUIDO		19.415.077	17.681.635

As notas explicativas da administração integram o conjunto das demonstrações financeiras

ELETROBRAS TERMONUCLEAR S.A
DEMONSTRAÇÃO DO RESULTADO DOS EXERCÍCIOS FINDOS EM 31 DE DEZEMBRO DE 2021 E
(em milhares de reais)

	NOTA	31/12/2021	31/12/2020
RECEITAS OPERACIONAIS			
Geração			
Suprimento de energia Elétrica		3.424.500	3.459.334
Outras Receitas		450	280
Deduções			
(-) Encargos setoriais		(102.735)	(103.780)
(-) PASEP e COFINS		(317.268)	(319.988)
Receita Operacional Líquida	32	3.004.947	3.035.846
CUSTOS OPERACIONAIS			
Encargos sobre uso da rede elétrica		(185.189)	(179.910)
Pessoal, Material e Serviços		(741.449)	(557.475)
Pessoal - Incentivo de desligamento		-	(3.150)
Depreciação		(583.413)	(562.978)
Amortização		(23.454)	(12.986)
Combustível para produção de energia elétrica		(448.673)	(445.273)
Provisões/Reversões operacionais		5	-
Outros Custos		(300.446)	(38.326)
Custos Operacionais	33	(2.282.619)	(1.800.098)
RESULTADO BRUTO		722.328	1.235.748
DESPESAS OPERACIONAIS			
Pessoal, Material e Serviços		(464.181)	(369.672)
Pessoal - Incentivo de desligamento		9.411	22.723
Depreciação		(4.471)	(4.773)
Depreciação direito de uso IFRS 16		(21.799)	(24.283)
Amortização		(5.037)	(2.037)
Doações e contribuições		-	(723)
Provisões/Reversões operacionais		29.024	755
Outras		(60.627)	(113.328)
Despesas Operacionais	33	(517.680)	(491.338)
RESULTADO OPERACIONAL ANTES DO RESULTADO FINANCEIRO		204.648	744.410
RESULTADO FINANCEIRO			
Receitas Financeiras			
Receita de aplicações financeiras		17.272	16.333
Ganho sobre títulos e valores mobiliários de LP - Fundo descomissionamento		78.680	405.281
Atualizações monetárias ativas		2.120	2.459
Variações cambiais ativas		15.343	11.663
Outras receitas financeiras		3.243	3.200
Despesas Financeiras			
Encargos de dívidas		(478.335)	(554.956)
Ajuste a valor presente da obrigação para desmobilização de ativos		(228.289)	(136.441)
Encargos de arrendamento		(1.740)	(3.847)
Atualizações monetárias passivas		(82.250)	(31.144)
Variações cambiais passivas		(33.863)	(156.077)
Outras despesas financeiras		(7.003)	(5.789)
Resultado Financeiro	34	(714.822)	(449.318)
RESULTADO OPERACIONAL ANTES DOS TRIBUTOS		(510.174)	295.092
Imposto de renda e contribuição social correntes		(20.081)	(186.475)
LUCRO LÍQUIDO (PREJUÍZO) DO EXERCÍCIO		(530.255)	108.617
LUCRO (PREJUÍZO) POR AÇÃO			
Lucro (prejuízo) básico e diluído por ação		(0,0228)	0,0047

As notas explicativas da administração integram o conjunto das demonstrações financeiras

ELETROBRAS TERMONUCLEAR S.A
DEMONSTRAÇÃO DO RESULTADO ABRANGENTE DOS EXERCÍCIOS FINDOS EM 31 DE DEZEMBRO DE 2021 E DE 2020
(em milhares de reais)

	31/12/2021	31/12/2020
Lucro líquido (prejuízo) do exercício	(530.255)	108.617
Outros componentes do resultado abrangente		
Item que não será reclassificado para o resultado		
Ajuste ganhos e perdas atuariais	(402.071)	(494.072)
	(402.071)	(494.072)
Total do resultado abrangente do exercício	(932.326)	(385.455)

As notas explicativas da administração integram o conjunto das demonstrações financeiras

ELETROBRAS TERMONUCLEAR S.A				
DEMONSTRAÇÃO DAS MUTAÇÕES DO PATRIMÔNIO LÍQUIDO EM 31 DE DEZEMBRO DE 2021 E DE 2020				
(em milhares de reais)				
	CAPITAL SOCIAL	LUCRO / PREJUÍZOS ACUMULADOS	OUTROS RESULTADOS ABRANGENTES	PATRIMÔNIO LÍQUIDO
Em 31 de dezembro de 2019	6.607.258	(4.217.626)	(387.547)	2.002.085
Lucro do exercício	-	108.617	-	108.617
Perda em Benefício pós-emprego	-	-	(494.072)	(494.072)
Capitalização de AFAC - 99ª AGE de 21/10/2020	850.000	-	-	850.000
Capitalização de Financiamento - 99ª AGE de 21/10/2020	1.035.778	-	-	1.035.778
Em 31 de dezembro de 2020	8.493.036	(4.109.009)	(881.619)	3.502.408
Ajuste Benefício pós-emprego	-	-	(402.071)	(402.071)
Prejuízo líquido do exercício	-	(530.255)	-	(530.255)
Em 31 de dezembro de 2021	8.493.036	(4.639.264)	(1.283.690)	2.570.082

As notas explicativas da administração integram o conjunto das demonstrações financeiras

ELETRONUCLEAR S.A.
DEMONSTRAÇÃO DO VALOR ADICIONADO DOS EXERCÍCIOS FINDOS EM 31 DE DEZEMBRO DE 2021 E
 (em milhares de reais)

	31/12/2021	31/12/2020
RECEITAS (DESPESAS)		
Venda de energia e serviços	3.424.500	3.459.334
Outras Receitas Operacionais	450	280
Receita relativa à construção de ativos - usina Angra 3	1.241.214	1.127.660
PCLD - Provisão para Crédito de Liquidação Duvidosa	587	(3.332)
	4.666.751	4.583.942
INSUMOS ADQUIRIDOS DE TERCEIROS		
Encargos da rede de transmissão	(185.189)	(179.910)
Materiais, serviços e outros	(777.971)	(453.938)
Materiais, serviços e outros - usina Angra 3	(1.221.404)	(1.108.785)
Combustível para produção de energia elétrica	(448.673)	(445.273)
Provisões/Reversões operacionais	43.215	15.172
	(2.590.022)	(2.172.734)
VALOR ADICIONADO BRUTO	2.076.729	2.411.208
RETENÇÕES		
Depreciação, amortização e exaustão	(638.174)	(607.057)
VALOR ADICIONADO LÍQUIDO PRODUZIDO PELA ENTIDADE	1.438.555	1.804.151
VALOR ADICIONADO RECEBIDO EM TRANSFERÊNCIA		
Receitas financeiras	116.658	438.936
	116.658	438.936
VALOR ADICIONADO TOTAL A DISTRIBUIR	1.555.213	2.243.087
DISTRIBUIÇÃO DO VALOR ADICIONADO		
PESSOAL		
Pessoal, encargos e honorários	(591.482)	(423.413)
Pessoal, encargos e honorários - usina Angra 3	(19.810)	(18.875)
Plano de aposentadoria e pensão	(29.756)	(27.894)
	(641.048)	(470.182)
TRIBUTOS		
Federal	(476.365)	(645.563)
Estadual	(250)	(275)
Municipal	(16.079)	(16.791)
Encargos setoriais	(103.943)	(104.036)
	(596.637)	(766.665)
TERCEIROS		
Juros	(831.480)	(888.254)
Aluguéis	(16.303)	(9.369)
Outras		
	(847.783)	(897.623)
ACIONISTAS		
(Lucro) prejuízo líquido do exercício	530.255	(108.617)
	530.255	(108.617)
	(1.555.213)	(2.243.087)

As notas explicativas da administração integram o conjunto das demonstrações financeiras

ELETRONUCLEAR S.A.
DEMONSTRAÇÃO DO FLUXO DE CAIXA DOS EXERCÍCIOS FINDOS EM 31 DE
 (em milhares de reais)

	31/12/2021	31/12/2020
ATIVIDADES OPERACIONAIS		
Resultado antes do imposto de renda e da contribuição social	(510.174)	295.092
Ajustes para reconciliar o lucro com o caixa gerado pelas operações:		
Depreciação	609.683	592.034
Amortização	28.491	15.024
Baixas e atualização monetária de depósito judicial	5.567	5.488
Consumo de Combustível Nuclear	448.673	445.273
Baixa de Elementos Combustível Oxidados	252.354	-
Variações cambiais e monetárias líquidas	18.521	144.663
Variações monetárias - AFAC	49.673	17.883
Variações monetárias - financiamento	30.092	12.929
Encargos financeiros	478.335	554.956
Rendimentos do fundo para desmobilização de ativos	(78.680)	(405.281)
Rendimentos dos títulos e valores mobiliários de curto prazo	(17.278)	(16.333)
Benefícios pós-emprego - provisão atuarial	5.367	(14.983)
Provisão para plano de incentivo de desligamento	(9.411)	(25.787)
Provisão para créditos de liquidação duvidosa	(587)	3.332
Provisões para risco	(33.827)	10.553
Ajuste a valor presente de obrigação para desmobilização de ativos	228.289	136.441
Ajuste a valor presente de obrigação com arrendamento mercantil	1.740	3.847
Outras	1.506.828	1.775.131
(Acréscimos)/decréscimos nos ativos operacionais	34.349	81.260
Clientes	(867.878)	(759.016)
Estoque de combustível nuclear	(89.367)	(81.073)
Almoxarifado	(45.452)	465
Impostos e taxas a recuperar - PASEP,COFINS, IRPJ, CSLL e outros	(3.348)	(1.398)
Cauções e depósitos vinculados	16.823	12
Outros	(954.873)	(759.750)
Acréscimos/(decréscimos) nos passivos operacionais	59.633	192.159
Fornecedores	13.891	13.271
Impostos e taxas, exceto imposto de renda e contribuição social	19.347	(38.573)
Obrigações estimadas	(244.852)	267.111
Obrigações de ressarcimento	71.291	(33.704)
Outros	(80.690)	400.264
Pagamento de encargos financeiros	(478.130)	(445.634)
Pagamento de incentivo de desligamento	-	(6.213)
Pagamento de obrigações de arrendamento - IFRS 16	(24.199)	(28.185)
Pagamento de imposto de renda e contribuição social	(20.082)	(186.475)
Pagamento de previdência complementar	(34.635)	(4.560)
Caixa líquido proveniente das (usados nas) atividades operacionais	(85.781)	744.578
ATIVIDADES DE FINANCIAMENTO		
Pagamento de empréstimos e financiamentos e debentures - principal	(317.341)	(223.930)
Adiantamento para futuro aumento de capital (AFAC)	2.447.464	1.202.181
Caixa líquido proveniente das atividades de financiamento	2.130.123	978.251
ATIVIDADES DE INVESTIMENTO		
Aquisição de ativo imobilizado	(1.488.349)	(1.328.893)
Aquisição de ativo intangível	(15.311)	(8.833)
Aplicação em títulos e valores mobiliários	(3.004.570)	(2.102.140)
Resgate de títulos e valores mobiliários	2.465.351	1.717.382
Caixa líquido utilizado nas atividades de investimento	(2.042.879)	(1.722.484)
Aumento no caixa e equivalentes de caixa	1.463	345
Transações que não envolveram caixa:		
Estoque de combustível nuclear	118.744	-
Imobilizado (elementos combustíveis Angra 3)	(118.744)	-
Imobilizado para desmobilização de ativo	-	225.808
Obrigações para desmobilização de ativo	-	(225.808)
Aumento de capital social	-	1.885.778
Conversão de Empréstimos e Financiamentos em capital social	-	(1.035.778)
Adiantamento para futuro aumento de capital (AFAC)	-	(850.000)
	-	-
Caixa e equivalentes de caixa no início do exercício	9.051	8.706
Caixa e equivalentes de caixa no fim do exercício	10.514	9.051
	1.463	345

As notas explicativas da administração integram o conjunto das demonstrações financeiras

NOTAS EXPLICATIVAS ÀS DEMONSTRAÇÕES FINANCEIRAS DO EXERCÍCIO FINDO EM 31 DE DEZEMBRO DE 2021
 (Em milhares de reais, exceto quando indicado de outra forma)
NOTA 1 – CONTEXTO OPERACIONAL

A ELETRONUCLEAR S.A. - ELETRONUCLEAR, ("ELETRONUCLEAR" ou "Companhia") é uma companhia de capital fechado, com sua sede fixada na Rua da Candelária, nº 65 - 2º ao 14º andares - Centro - Rio de Janeiro - RJ. A Companhia é uma sociedade de economia mista controlada da Centrais Elétricas Brasileiras S.A. - Eletrobras.

A Companhia tem como atividade principal a construção e operação de usinas nucleares, a geração de energia elétrica delas decorrentes e a realização de serviços de engenharia e correlatos, sendo essas atividades regulamentadas e fiscalizadas pela Agência Nacional de Energia Elétrica - Aneel, vinculada ao Ministério de Minas e Energia - MME. Dentro do escopo desse objeto, a Companhia vem exercendo basicamente as atividades de exploração das Usinas Angra 1 e Angra 2, com potência nominal de 1.990 MW, bem como a construção da terceira unidade nucleoeletrônica, denominada Usina Angra 3, cujo estágio está descrito na nota 35.3.5, todas integrantes da Central Nuclear Almirante Álvaro Alberto - CNAEA.

A Companhia apresenta capital circulante líquido de R\$ 17.957 em 31 de dezembro de 2021, tendo apresentado um valor negativo de R\$ 512.826 em 31 de dezembro de 2020. As tratativas sobre a liquidez da Companhia, impactada substancialmente pelos financiamentos das obras de Angra 3, podem ser observadas na nota 35.3.4.

A emissão destas demonstrações financeiras foi aprovada pelo Conselho de Administração da Companhia em 18 de março de 2022.

Capitalização da Eletrobras

Em fevereiro de 2021, foi editada a Medida Provisória - MP nº 1.031/2021, que possibilitou o início dos estudos da modelagem da desestatização da Eletrobras, pelo Banco Nacional de Desenvolvimento Econômico e Social - BNDES, e trouxe algumas modificações em relação ao texto do Projeto de Lei de desestatização da Eletrobras nº 5.877/2019.

Em abril de 2021, foi editado o Decreto nº 10.670/2021, que dispõe sobre a qualificação da Eletrobras no âmbito do Programa de Parcerias de Investimentos - PPI e a sua inclusão no Programa Nacional de Desestatização - PND, para início dos estudos necessários à estruturação do processo de capitalização da Eletrobras.

O Conselho do Programa de Parcerias de Investimentos - CPPI, aprovou a Resolução nº 176/2021, que atribuiu à Eletrobras a emissão e oferta das ações, após a conversão em lei da Medida Provisória nº 1.031/2021. O BNDES é o responsável pela execução e acompanhamento do processo de capitalização até o seu encerramento, devendo prestar apoio à Eletrobras no que for necessário.

Em julho de 2021, foi publicada no Diário Oficial da União - DOU, a Lei nº 14.182/2021, decorrente do Projeto de Lei de Conversão - PLV nº 7/2021 e da Medida Provisória nº 1.031/2021, que trata da desestatização da Eletrobras.

O modelo de desestatização prevê que o processo se dará pelo aumento do capital social, por meio de subscrição pública de ações ordinárias com renúncia do direito de subscrição pela União.

Em outubro de 2021, o CPPI aprovou a Resolução nº 203/2021, com alterações promovidas pela Resolução nº 221/2021, que trata da modelagem de desestatização da Eletrobras. A referida resolução detalha os atos da reestruturação societária da Eletrobras a ser realizada para o processo de desestatização. Além disso, exige que, previamente à desestatização, sejam promovidas alterações no Estatuto Social da Eletrobras para incluir mecanismos para:

- vedar que qualquer acionista ou grupo de acionistas exerça votos em volume superior a dez por cento do capital votante;
- vedar a realização de acordos de acionistas para o exercício de direito de voto, exceto para a formação de blocos com volume inferior a dez por cento do capital votante;
- conversão de 1 ação preferencial de classe B de emissão da Eletrobras e de titularidade da União para a criação de 1 ação preferencial de classe especial, *Golden share*, que dará o poder de veto nas deliberações sociais relacionadas às matérias que visem a modificar o estatuto social da Eletrobras para alterar a limitação ao exercício do direito ao voto e à celebração de acordo de acionistas descritas nas alíneas (a) e (b) acima;
- estabelecer que qualquer acionista ou grupo de acionistas que ultrapasse, direta ou indiretamente, de forma consolidada, cinquenta por cento do capital votante e que não retorne a patamar inferior a tal percentual em até cento e vinte dias, realize Oferta Pública de Aquisição, por preço pelo menos duzentos por cento superior à maior cotação das ações ordinárias nos últimos quinhentos e quatro pregões, atualizada pela taxa do Sistema Especial de Liquidação e Custódia - SELIC;
- estabelecer que qualquer acionista ou grupo de acionistas que ultrapasse, direta ou indiretamente, de forma consolidada, trinta por cento do capital votante e que não retorne a patamar inferior a tal percentual em até cento e vinte dias, realize Oferta Pública de Aquisição, por preço pelo menos cem por cento superior à maior cotação das ações ordinárias nos últimos quinhentos e quatro pregões, atualizada pela taxa SELIC;
- estabelecer capital autorizado, nos termos do art. 168 da Lei nº 6.404 de 1976, permitindo aumentar o capital social da Eletrobras em valor, no mínimo, suficiente para perfazer o montante necessário à realização da Oferta Primária, considerando ainda a possibilidade de distribuição das Ações do Lote Suplementar e das Ações Adicionais;
- prever a ausência de direito de preferência dos acionistas para subscrição de valores mobiliários dentro do limite do capital autorizado, caso a colocação de tais valores mobiliários seja feita mediante venda em bolsa de valores ou por subscrição pública, nos termos do disposto no art. 172, *caput* e inciso I, da Lei nº 6.404 de 1976; e
- aprovar outros ajustes ao estatuto social da Eletrobras, para remover disposições relacionadas à sua condição de sociedade de economia mista e adaptá-lo à atuação da companhia após liquidação da Oferta.

A Lei nº 14.182/2021 prevê a concessão de novas outorgas de concessões de geração de energia elétrica sob titularidade ou controle, direto ou indireto, da Eletrobras, que:

- tenham sido prorrogadas nos termos do art. 1º da Lei nº 12.783, de 11 de janeiro de 2013 (usinas "cotizadas");
- sejam alcançadas pelo disposto no inciso II do § 2º do art. 22 da Lei nº 11.943, de 28 de maio de 2009 (Sobradinho);
- sejam alcançadas pelo disposto no § 3º do art. 10 da Lei nº 13.182, de 3 de novembro de 2015 (Itumbara);
- tenham sido outorgadas por meio do Contrato de Concessão nº 007/2004-Aneel-Eletronorte (Tucuruí e Curuá-Una); e
- tenham sido outorgadas por meio do Contrato de Concessão nº 004/2004-Aneel-Furnas, especificamente para a Usina Hidrelétrica - UHE Mascarenhas de Moraes.

A desestatização também está condicionada à reestruturação societária para manter sob o controle, direto ou indireto da União, empresas, instalações e participações, detidas ou gerenciadas pela Eletrobras, especificamente Eletrobras Termonuclear S.A. - Eletronuclear e Itaipu Binacional.

Em dezembro de 2021, por meio da Resolução nº 30/2021, que alterou a Resolução nº 15/2021, o Conselho Nacional de Política Energética - CNPE determinou o valor do benefício econômico dos novos contratos de concessão de geração de energia elétrica em R\$ 67.052.502 para 22 usinas hidrelétricas da Eletrobras atingidas pela Lei nº 14.182/2021.

Sendo concluído o processo de desestatização, do montante de R\$ 67.052.502 serão deduzidos os créditos de R\$ 2.906.499, relativos ao reembolso pelas despesas comprovadas com aquisição de combustível, incorridas até 30 de junho de 2017, pelas concessionárias que foram controladas pela Eletrobras e titulares das concessões de que trata o art. 4º-A da Lei nº 12.111/2009, que tenham sido comprovadas, porém não reembolsadas, por força das exigências de eficiência econômica e energética de que trata o § 12 do art. 3º da referida Lei.

Em relação ao saldo a pagar de benefício econômico, após a dedução acima mencionada, a Eletrobras dará como contraprestação o seguinte:

- pagamento de R\$ 25.379.080 à União, a título de bonificação pelas outorgas das 22 usinas hidrelétricas mencionadas acima, das quais 17 sairão do atual regime de cotas, que só remuneram operação e manutenção, para o de produção independente de energia;
- pagamento de R\$ 71.082.282, correspondente ao valor presente de R\$ 32.073.002 à Conta de Desenvolvimento Energético - CDE, pelo período de vinte e cinco anos, conforme o cronograma estabelecido na Resolução CNPE nº 30/2021:

Pagamentos anuais à CDE	
Em 30 dias da assinatura dos novos contratos de concessão	
2023	574.629
2024	1.149.257
2025	1.723.886
2026	2.298.514
2027	2.873.143
De 2028 a 2047 (20 anos)	2.873.143
Total	71.082.282

- aportes de recursos anuais, em 10 anos, atualizados pelo Índice de Preços para o Consumidor Amplo - IPCA, ou por outro índice que vier a substituí-lo, para desenvolvimento de projetos que comporão: i) revitalização dos recursos hídricos das bacias hidrográficas na área de influência dos reservatórios das usinas hidrelétricas de Furnas, R\$ 230.000; ii) redução estrutural de custos de geração de energia na Amazônia Legal e navegabilidade dos Rios Madeira e Tocantins, R\$ 295.000; e iii) revitalização das Bacias do Rio São Francisco e do Rio Parnaíba, R\$ 350.000, totalizando o montante anual de R\$ 875.000.

As contraprestações supracitadas se tornarão obrigação efetiva quando for concluído o processo de desestatização.

COVID-19

Em março de 2020, a Organização Mundial da Saúde - OMS caracterizou a propagação da COVID-19, doença causada pelo novo coronavírus, como pandemia, fazendo com que os países adotassem abordagens que possibilitem a prevenção de infecções, a preservação da vida e a minimização dos impactos decorrentes da referida doença.

Em decorrência da pandemia, foram tomadas medidas restritivas no sentido de determinar o distanciamento social e o fechamento de estabelecimentos comerciais, além da paralisação da indústria. Estas medidas resultaram em desaceleração da cadeia de suprimentos e significativo impacto na economia global.

A Companhia vem seguindo as recomendações do Ministério da Saúde, do Governo do Estado do Rio de Janeiro e das cidades onde se encontram suas unidades administrativas e operacionais, no que se refere à operação e vem adotando todas as medidas para manter a normalidade de suas atividades, dado o setor estratégico em que está inserida.

A Companhia mantém acompanhamento diligente das suas operações, tendo aprimorado os protocolos originais de operação e ações emergenciais a serem adotadas e não observou impactos relevantes no desempenho operacional relacionados à pandemia da COVID-19 em suas demonstrações financeiras, estando suas atividades autorizadas pelos órgãos federativos, visto a condição de atividade essencial às atividades do país.

Adicionalmente, considerando que não haja o agravamento da pandemia e ocorra a retomada da atividade econômica aos níveis anteriores, a Companhia não estima efeitos significativos em seu resultado que possam comprometer a capacidade operacional e a implantação de seus projetos.

A ELETRONUCLEAR mantém o acompanhamento da receita de Geração com o planejado e até o momento não houve evidências de perdas financeiras.

NOTA 2 – DESTAQUES DE 2021**2.1. Desempenho da Geração**

A Usina Angra 1 operou durante 334 dias em 2021 sincronizada ao Sistema Interligado Nacional - SIN produzindo um total de 5.131.493,6 MWh de energia elétrica bruta no ano, assim como a terceira melhor geração bruta de sua história desde o início de sua operação. Não ocorreram desarmes não programados da unidade.

A Usina Angra 2 operou durante 312,4 dias em 2021 sincronizada ao Sistema Interligado Nacional - SIN produzindo 9.572.685,56 MWh de energia elétrica bruta no ano. Não houve desarme de Reator em Angra 2 no ano, dessa maneira, a Usina completou o segundo ciclo seguido (ciclos 16 e 17) sem desarme de Reator.

2.2. Receita Operacional

A Aneel, por meio do Despacho nº 3.155, de 13 de outubro de 2021, autorizou que o Operador Nacional do Sistema Elétrico - ONS desconsiderasse as indisponibilidades ou restrições operativas identificadas nos ativos de geração, comprovadamente associadas única e exclusivamente à pandemia de Covid-19; o que implicou em não penalidade (registro de ressarcimento) referente aos 14 dias de indisponibilidade da Usina Angra 2 ocorridos pela necessidade de execução de serviços de manutenção que não foram realizadas em 2020 em função das restrições de circulação de pessoas impostas pela pandemia de Covid-19.



2.3. Unidade de Armazenamento Complementar a Seco

Este ano de 2021 ficou marcado com o início da implementação da Unidade de Armazenamento Complementar a Seco - UAS, com a transferência de nove (9) módulos de armazenamento dos *canisters* (*Hi-storms*), carregados com um total de 288 Elementos Combustíveis Irrradiados de Angra 2.

2.4. Baixa de Elementos de Combustíveis Nucleares

Em dezembro de 2021, foi efetuado o registro da baixa contábil no montante total de R\$ 252.354 referente aos elementos combustíveis J027 e H036; e partes dos lotes R e S de Angra 2, após avaliação técnica indicar que não haveria perspectiva de utilização.

NOTA 3 – AUTORIZAÇÕES PARA CONSTRUÇÃO E OPERAÇÃO DAS USINAS

A seguir, detalhes sobre as autorizações para construção e operação das usinas componentes da Central Nuclear:

USINA	Potencial Nominal	Licença para Exploração		Data de Início de Operação	Validade da Licença
		Inicial	Atual		
ANGRA 1	640 MW	Portaria MME Nº 416 de 13/07/70	Portaria DNA E E Nº 315 de 31/07/97	Janeiro 1985	40 anos
ANGRA 2	1.350MW	Exp. Mot. MME Nº 300 de 28/05/74	Portaria DNA E E Nº 315 de 31/07/97	Setembro 2000	40 anos
ANGRA 3	1.405 MW	Decreto Nº 75.870 de 13/06/75	Portaria DNA E E Nº 315 de 31/07/97	Em fase de construção	--

A energia elétrica gerada pela Companhia, a partir de 1º de janeiro de 2013, foi rateada entre todas as concessionárias, permissionárias ou autorizadas de serviço público de distribuição no Sistema Interligado Nacional – SIN, de acordo com a metodologia estabelecida na Resolução Normativa nº 530, editada em 21 de dezembro de 2012 pela Aneel, para o cálculo das cotas-partes anuais referentes à energia das centrais de geração Angra 1 e Angra 2 e as condições para a comercialização dessa energia na forma do art. 11, da Lei nº 12.111/2009.

Essas cotas-partes representam o percentual da energia proveniente das usinas, a ser alocado à cada distribuidora, calculado pela razão entre o seu mercado faturado dos consumidores e a soma dos mercados faturados dos consumidores cativos de todas as distribuidoras do Sistema Interligado Nacional – SIN.

A Aneel estabeleceu as cotas-partes anuais referentes à geração para os anos de 2022 a 2029, bem como os montantes de energia a serem alocadas às distribuidoras do SIN em 2022, através das Resoluções Homologatórias:

- 2.179/2016 de 29 de novembro de 2016 (cotas-partes de 2022)
- 2.354/2017 de 05 de dezembro de 2017 (cotas-partes de 2023)
- 2.499/2018 de 18 de dezembro de 2018 (cotas-partes de 2024 a 2026)
- 2.643/2019 de 26 de novembro de 2019 (cotas-partes de 2027)
- 2.805/2020 de 24 de novembro de 2020 (cotas-partes de 2028)
- 2.998/2021 de 14 de novembro de 2021 (cotas-partes de 2029)

NOTA 4 – BASE DE ELABORAÇÃO E APRESENTAÇÃO DAS DEMONSTRAÇÕES FINANCEIRAS

4.1 – Declaração de conformidade

As demonstrações financeiras da Companhia são preparadas de acordo com as práticas contábeis adotadas no Brasil e com as Normas Internacionais de Relatório Financeiro – IFRSs emitidas pelo *International Accounting Standards Board* - IASB. As práticas contábeis adotadas no Brasil compreendem os pronunciamentos, interpretações e orientações expedidos pelo Comitê de Pronunciamentos Contábeis - CPC, aprovados pelo Conselho Federal de Contabilidade - CFC e pela Comissão de Valores Mobiliários - CVM, e as disposições contidas na legislação societária brasileira. Todas as informações relevantes próprias das demonstrações financeiras, e apenas essas informações, estão sendo evidenciadas e correspondem às utilizadas na gestão da Administração da Companhia.

4.2 – Base de preparação e mensuração

A preparação das demonstrações financeiras requer o uso de certas estimativas contábeis críticas e, também, o exercício de julgamento por parte da Administração da Companhia, no processo de aplicação das práticas contábeis, as quais são apresentadas nas respectivas notas explicativas que tratam dos temas de suas aplicações. Aquelas transações, divulgações ou saldos que requerem maior nível de julgamento, que possuem maior complexidade e para as quais premissas e estimativas são significativas, estão divulgadas na Nota 5.

As demonstrações financeiras foram elaboradas com base no custo histórico, exceto por determinados instrumentos financeiros mensurados pelos seus valores justos. O custo histórico geralmente é baseado no valor justo das contraprestações pagas na data das transações e o valor justo é o preço que seria recebido pela venda de um ativo ou pago pela transferência de um passivo em uma transação organizada entre participantes do mercado na data de mensuração, independentemente de esse preço ser diretamente observável ou estimado usando outra técnica de avaliação.

4.3 – Moeda funcional e de apresentação das demonstrações financeiras

Essas demonstrações financeiras são apresentadas em Real, que é a moeda funcional da ELETRONUCLEAR. As demonstrações financeiras são apresentadas em milhares de reais arredondadas para o número mais próximo, exceto quando indicado de outra forma.

4.4 – Principais políticas contábeis

As principais políticas contábeis aplicadas na preparação destas demonstrações financeiras estão apresentadas nas respectivas notas explicativas. Essas políticas vêm sendo aplicadas de modo consistente em todos os exercícios apresentados, com exceção da implementação das novas normas, interpretação e orientações relacionadas a seguir.

4.4.1 – Adoção de novas normas e interpretações

A Companhia não identificou impactos quanto às aplicações das alterações e novas interpretações às IFRSs e aos CPCs emitidos pelo IASB e pelo CPC, vigentes a partir de 1º janeiro de 2021, divulgados a seguir:

Revisão de Pronunciamento Técnico nº	Normas revisadas	Alteração	Aplicável a partir de
17	CPC 48/IFRS 9; CPC 38/IAS 39; CPC 40/IFRS 7; CPC 11/IFRS 4; e CPC 06/(R2)/IFRS 16	Adição de novos requisitos de divulgação sobre os efeitos trazidos pela reforma da taxa de juros referenciais (LIBOR). Esta alteração na norma incluí exceções temporárias aos requerimentos atuais da contabilidade de hedge para neutralizar os efeitos das incertezas causadas pela reforma da taxa de juros referenciais (LIBOR). Esta alteração não gerou impacto relevante nas demonstrações financeiras consolidadas. O arrendatário deve aplicar o Benefício Relacionado à Covid-19 Concedido em Contratos de Arrendamento, reconhecendo o efeito cumulativo da aplicação inicial como um ajuste no saldo inicial dos lucros acumulados no início do período em que o arrendatário aplicar a revisão pela primeira vez. O arrendatário não precisa divulgar a informação requerida pelo item 28 (f) do CPC 23/IAS 8 – Políticas Contábeis, Mudança de Estimativa e Retificação de Erro.	01/01/2021
18	CPC 06 (R2)/IFRS 16	Esta alteração na norma incluí exceções temporárias aos requerimentos atuais da contabilidade de hedge para neutralizar os efeitos das incertezas causadas pela reforma da taxa de juros referenciais (LIBOR). Esta alteração não gerou impacto relevante nas demonstrações financeiras consolidadas.	01/01/2021
19	CPC 27/IAS 16	As alterações proíbem deduzir do custo de um item do imobilizado qualquer recurso proveniente da venda de itens produzidos antes do ativo estar disponível para uso, isto é, recursos para trazer o ativo ao local e na condição necessária para que seja capaz de operar da maneira pretendida pela Administração.	01/01/2022
19	CPC 25/IAS 37	As alterações especificam que o 'custo de cumprimento' do contrato compreende os 'custos diretamente relacionados ao contrato'. As alterações são aplicáveis a contratos para os quais a entidade ainda não cumpriu todas as suas obrigações no início do período anual no qual a entidade aplica as alterações pela primeira vez.	01/01/2022
19	CPC 15/IFRS 3	As alterações fazem a IFRS 3 se referir à Estrutura Conceitual de 2018 em vez da Estrutura de 1989. Além disso, incluem a exigência de que, para obrigações dentro do escopo da IAS 37, o comprador aplica a IAS 37 para determinar se há obrigação presente na data de aquisição em virtude de eventos passados.	01/01/2022
19	CPC 37/IFRS 1	As alterações indicam que a controlada que usa a isenção do item D16(a) pode escolher, em suas demonstrações contábeis, mensurar as diferenças acumuladas de conversão para todas as operações no exterior no valor contábil que seria incluído na demonstração consolidada da controladora, caso nenhum ajuste seja feito para os procedimentos de consolidação e para os efeitos da combinação de negócios na qual a controladora adquiriu a controlada.	01/01/2022
19	CPC 48/IFRS 9	As alterações esclarecem que ao determinar as taxas pagas líquidas de taxas recebidas, o devedor inclui apenas taxas pagas ou recebidas entre o devedor e o credor, incluindo taxas pagas ou recebidas pelo devedor ou pelo credor em nome do outro.	01/01/2022

4.5- Demonstração do valor adicionado – DVA

A legislação societária brasileira exige para as companhias abertas a elaboração da Demonstração do Valor Adicionado – DVA e sua divulgação como parte integrante do conjunto das demonstrações financeiras. Essas demonstrações foram preparadas de acordo com o CPC 09 – Demonstração do Valor Adicionado, aprovado pela Deliberação CVM 557/08. O IFRS não exige a apresentação desta demonstração.

Esta demonstração tem como objetivo apresentar informações relativas à riqueza criada pela Companhia e a forma como tais riquezas foram distribuídas.

NOTA 5 – ESTIMATIVAS E JULGAMENTOS CONTÁBEIS

Na aplicação das políticas contábeis, a Administração da Companhia deve fazer julgamentos e elaborar estimativas a respeito dos valores contábeis de receitas, despesas, ativos e passivos, bem como as divulgações nas notas explicativas.

As estimativas e as respectivas premissas estão baseadas na experiência histórica e em outros fatores considerados relevantes. As estimativas e premissas subjacentes são revisadas continuamente. Os efeitos decorrentes das revisões feitas às estimativas contábeis são reconhecidos no período em que as estimativas são revistas, se a revisão afetar apenas este período, ou também em períodos posteriores, se a revisão afetar tanto o período presente como períodos futuros.

Ainda que estas estimativas e premissas sejam permanentemente monitoradas e revistas pela Administração da Companhia, a materialização sobre o valor contábil de receitas, despesas, ativos e passivos são inerentemente incertas, por decorrer do uso de julgamento. Como consequência, a Companhia pode sofrer efeitos em decorrência de imprecisão nestas estimativas e julgamentos que sejam substanciais em períodos futuros, que podem ter efeito material adverso na sua condição financeira, no resultado de suas atividades e/ou nos seus fluxos de caixa.

A seguir, são apresentadas as principais premissas das estimativas contábeis avaliadas como as mais críticas pela Administração da Companhia, a respeito do futuro e outras principais origens da incerteza utilizadas que podem levar a ajustes significativos nos valores contábeis dos ativos e passivos nos próximos exercícios:

5.1 - Provisão para redução do valor recuperável de ativos de longa duração

A Administração da Companhia considera premissas e dados técnicos para elaboração do teste de determinação de recuperação de ativos. Nesta prática são aplicadas premissas, baseadas na experiência histórica na gestão do ativo, conjunto de ativos ou unidade geradora de caixa, e práticas de avaliação comumente utilizadas no mercado. Tais premissas podem, eventualmente, não se verificarem no futuro, inclusive quanto à vida útil econômica estimada. Atualmente, a vida útil adotada pela Companhia está de acordo com as práticas determinadas pela Aneel, aplicáveis sobre os ativos vinculados à concessão do serviço público de energia elétrica, que podem variar em decorrência da análise periódica do prazo de vida útil econômica de bens em vigor.

Diversos eventos incertos também compõem as premissas utilizadas pela Companhia, dentre elas: as tarifas futuras para venda de energia elétrica; data de entrada em operação de empreendimentos em construção; a taxa de crescimento da atividade econômica no país.

5.2 - Provisão para desmobilização de ativos

A Companhia reconhece provisão para obrigações com a desativação de ativos relativos às suas usinas termoeletricas. Para determinar o valor da provisão, premissas e estimativas são feitas em relação às taxas de desconto, ao custo estimado para a desativação e remoção de todas as usinas dos locais e à época esperada dos referidos custos (nota 27). A estimativa dos custos é baseada nos requerimentos legais, regulatórios e à bomba para a desativação e remoção de todas as usinas em conjunto assim como os preços de produtos e serviços a serem utilizados no final da vida útil.

5.3 -Obrigações atuariais

As obrigações atuariais registradas são determinadas por cálculos atuariais elaborados por atuários independentes com base na expectativa de vida do participante, idade média de aposentadoria e inflação. Contudo, os resultados reais futuros dos benefícios podem ser diferentes daqueles existentes e registrados contabilmente (nota 24).

5.4 - Provisões e passivos contingentes

As provisões para riscos trabalhistas, tributários e cíveis são reconhecidas quando há obrigações presentes (legais ou presumidas) resultantes de eventos passados, cuja liquidação seja provável e que seja possível estimarem os valores de forma confiável, com base na avaliação da Administração e dos assessores jurídicos internos e externos. Os valores provisionados são registrados com base nas estimativas dos custos dos desfechos das referidas contingências. Riscos contingentes com

expectativa de perda possível são divulgados pela Administração, não sendo constituída provisão. Essa avaliação é suportada pelo julgamento da Administração, juntamente com seus assessores jurídicos, considerando as jurisprudências, as decisões em instâncias iniciais e superiores, o histórico de eventuais acordos e decisões, a experiência da administração e dos assessores jurídicos, bem como outros aspectos aplicáveis (nota 26).

5.5 - Provisão para Perda Estimada em Créditos de Liquidação Duvidosa

A Companhia adotou a abordagem simplificada e calcula a perda esperada, com base na expectativa de risco de inadimplência que ocorre ao longo da vida útil do instrumento financeiro de acordo com o IFRS 9.

Considera-se um ativo financeiro inadimplente quando: (i) é improvável que o credor pague integralmente suas obrigações de crédito com a Companhia sem recorrer a ações como a garantia (se houver); ou (ii) o ativo financeiro expirou de acordo com as regras atuais.

5.6 - Avaliação de instrumentos financeiros

A Companhia classifica seus instrumentos financeiros sob as seguintes categorias: custo amortizado e valor justo por meio de resultado. A classificação depende do modelo de negócio no qual o instrumento financeiro é mantido e nas características de fluxo de caixa contratual. Os valores justos dos instrumentos financeiros são determinados com base em preços de mercado ou técnicas de avaliação, conforme demonstrado na nota 35.2.

5.7 - Estimativa da taxa incremental de arrendamentos

Os arrendamentos vigentes não possuem sua taxa de juros implícita prontamente identificável, motivo pelo qual a Companhia considera a taxa incremental sobre empréstimos para mensurar os passivos de arrendamento. A taxa incremental é a taxa de juros que a Companhia teria que pagar ao tomar empréstimos, por prazo semelhante, para obter os recursos necessários para a aquisição de ativos com valores similares ao ativo de direito de uso em ambiente econômico similar. A Companhia obtém as taxas específicas que abrangem o prazo remanescente de cada contrato. Como não é possível determinar a taxa de juros implícita no arrendamento, a Companhia estima o custo de financiamento do arrendatário para determinação da taxa de desconto dos arrendamentos (nota 29).

5.8 – Determinação da vida útil dos ativos

A depreciação é reconhecida com base na vida útil estimada de cada ativo pelo método linear, de modo que o valor do custo menos o seu valor residual após sua vida útil esteja integralmente baixado. A Companhia considera que a vida útil estimada de cada ativo é semelhante às taxas de depreciação determinadas pela Aneel, as quais são tidas pelo mercado como aceitáveis por expressar adequadamente o tempo de vida útil dos bens.

A Companhia registra depreciação acelerada sobre o ativo cujo término de vida útil supera a data da licença de operação das Usinas. Ativos mantidos por meio de arrendamento financeiro são depreciados pela vida útil esperada da mesma forma que os ativos próprios ou por um período inferior, se aplicável, conforme termos do contrato de arrendamento em questão.

5.9 – Consumo de Combustível Nuclear

A Companhia efetua um acompanhamento mensal do desempenho dos elementos combustíveis por meio do sistema Cadastro de Combustível Nuclear – CCN que proporcionaliza os custos de aquisição das cargas de combustíveis nucleares para cada elemento de combustível nuclear no momento da inclusão no sistema e calcula mensalmente o consumo de cada elemento. Este consumo (amortização) é registrado contabilmente com base no relatório gerado pelo CCN que apresenta a queima (consumo) mensal, a queima acumulada mensalmente e o saldo residual dos elementos combustíveis que compõem o núcleo do reator.

NOTA 6 – CAIXA, EQUIVALENTES DE CAIXA

	31/12/2021	31/12/2020
Caixa e Bancos	10.514	9.051
Total	10.514	9.051

Prática contábil

Caixa e equivalentes de caixa incluem o caixa, os depósitos bancários e outros investimentos de curto prazo de alta liquidez com vencimentos originais de até três meses.

Os saldos considerados como equivalentes de caixa são aplicações financeiras de curto prazo, de liquidez imediata, prontamente convertíveis em um montante conhecido de caixa, sujeitos a um insignificante risco de mudança de valor e mantidos com a finalidade de atender a compromissos de caixa de curto prazo e à gestão de caixa da Companhia.

NOTA 7 – TÍTULOS E VALORES MOBILIÁRIOS - CIRCULANTE

A Resolução nº 3.284 do Banco Central do Brasil, estabelece que as aplicações das disponibilidades oriundas de receitas próprias das empresas públicas e das sociedades de economia mista, integrantes da Administração Federal Indireta, somente podem ser efetuadas em fundos de investimento extramercado administrados pela Caixa Econômica Federal – CEF e pelo Banco do Brasil S.A. ou por instituição integrante do conglomerado financeiro por eles liderados.

	31/12/2021	31/12/2020
Circulante		
Investimento em renda fixa:		
BB Extramercado FAE 2	711.714	378.424
Total	711.714	378.424

Rentabilidade no ano de 2021: 4,38%

Rentabilidade no ano de 2020: 4,69%

Em 2021, houve aplicação em títulos e valores mobiliários de curto prazo no valor de R\$ 2.779.000, rendimento bruto de R\$ 17.278 e resgate de recursos, incluso Imposto de Renda Retido na Fonte - IRRF e pagamento de Imposto Operações Financeiras - IOF, no montante de R\$ 2.462.988.

Prática contábil

Trata-se das aplicações financeiras destinadas à compra de ativo fixo e outras atividades de investimento. São inicialmente mensurados a valor justo e, posteriormente, pelo valor justo por meio do resultado.

NOTA 8 – CLIENTES

	31/12/2021		31/12/2020	
	A vencer	Vencidos até 90 dias	Vencidos + de 90 dias	Total
Circulante				
Suprimento/Fornecimento de Energia:				
Energia contratada	285.375	-	-	285.375
Total	285.375	-	-	285.375

Total Clientes: 285.375

a) O faturamento da Companhia é realizado, mensalmente, com base na Resolução Normativa nº 530, editada em 21 de dezembro de 2012, pela Aneel, para todas as concessionárias, permissionárias ou autorizadas de serviço público de distribuição no Sistema Interligado Nacional – SIN. Em 31 de dezembro de 2021, não há histórico de inadimplência que justifique a constituição de Provisão para Créditos de Liquidação Duvidosa - PCLD.

b) Em 31 de dezembro de 2021, há um saldo de R\$ 22.259 a ser ressarcido às distribuidoras em janeiro de 2022, referente a última parcela do ressarcimento apurado em 2020, apresentado no passivo circulante (nota 30). A Aneel, por meio do Despacho nº 3.155, de 13 de outubro de 2021, autorizou que o ONS desconside as indisponibilidades ou restrições operativas identificadas nos ativos de geração, comprovadamente associadas, única e exclusivamente, à pandemia de Covid-19. Assim, não houve registro contábil de ressarcimento referente ao exercício de 2021.

Prática contábil

As contas de clientes correspondem ao valor a receber das concessionárias, permissionárias ou autorizadas de serviço público de distribuição no Sistema Interligado Nacional – SIN, pela venda de energia no curso normal das atividades da Companhia.

As contas a receber de clientes são contabilizadas com base no regime de competência, sendo reconhecidas inicialmente pelo valor justo e, subsequentemente, mensuradas pelo custo amortizado menos a provisão para créditos de liquidação duvidosa. Os valores são baixados da provisão e reconhecidos como perda definitiva quando não há mais expectativa de recuperação dos recursos.

As contas a receber são normalmente liquidadas no vencimento.

NOTA 9 – TRIBUTOS E CONTRIBUIÇÕES A COMPENSAR

	31/12/2021	31/12/2020
Ativo circulante		
IRRF sobre aplicações financeiras	4.878	-
Créditos fiscais PASEP e Cofins	2	110
PASEP e Cofins Compensáveis Recolhidos a maior (a)	20.585	19.817
Outros	22	22
Total	25.487	19.949

a) Solicitação de restituição de PIS/Cofins recolhidos a maior

NOTA 10 – IMPOSTO DE RENDA E CONTRIBUIÇÃO SOCIAL ATIVO

10.1 - Imposto de renda e contribuição social corrente

	31/12/2021	31/12/2020
Ativo circulante		
Antecipações IRPJ e CSLL (a)	34.377	469
Exercícios Anteriores IRPJ e CSLL (b)	19.155	13.149
Total	53.532	13.618

a) Saldo de antecipações de IRPJ/CSLL. Houve redução da base tributável em função do registro da baixa de elementos combustíveis ocorrida no final do exercício.

b) Antecipações de IRPJ/CSLL de exercícios anteriores não puderam ser compensadas em função do registro de baixa de elementos combustíveis que reduziram a base tributável no final do exercício.

10.2 - Composição do imposto de renda e contribuição social diferidos

Impostos diferidos ativos	31/12/2021				31/12/2020			
	Base	Imposto de Renda	Contribuição Social	Total	Base	Imposto de Renda	Contribuição Social	Total
Provisão PLR dos empregados	(109.408)	(27.352)	(9.847)	(37.199)	(66.163)	(16.541)	(5.955)	(22.495)
Imobilizado da desmobilização-Custo	(579.124)	(144.781)	(52.121)	(776.026)	(407.158)	(101.790)	(36.644)	(545.592)
Outros ajustes CPC	(934.968)	(233.742)	(84.147)	(1.252.857)	(837.205)	(209.301)	(75.348)	(1.121.854)
Arrend. Merc. e AVP Alug Imov Candel 65/Out. Transp. Cont. IFRS 16	(4.418)	(1.105)	(398)	(6.011)	(3.947)	(987)	(355)	(5.289)
Baixa despesas administrativas	(193.604)	(48.401)	(17.424)	(259.429)	(193.604)	(48.401)	(17.424)	(259.429)
Provisão Impairment Angra 3	(4.508.764)	(1.127.191)	(405.789)	(6.041.744)	(4.508.764)	(1.127.191)	(405.789)	(6.041.744)
Ajuste CPC - Baixa de Angra 3	(689.197)	(172.299)	(62.028)	(923.524)	(689.197)	(172.299)	(62.028)	(923.524)
Transfer. de estoque para o Imobilizado	(258.335)	(64.584)	(23.250)	(346.169)	(229.499)	(57.487)	(20.695)	(307.681)
Receita financeira capitalizada no Imobilizado	(102.394)	(25.599)	(9.215)	(137.208)	(102.394)	(25.599)	(9.215)	(137.208)
Provisão benefício pós-emprego	9.539	2.385	859	12.783	14.906	3.727	1.342	20.075
Provisão p/ créditos de liquidação duvidosa	(114.960)	(28.740)	(10.346)	(153.906)	(115.547)	(28.887)	(10.399)	(154.833)
Provisão para risco	(224.130)	(56.033)	(20.172)	(299.335)	(257.957)	(64.489)	(23.216)	(345.662)
Provisão para desvalorização de títulos	(1.532)	(383)	(138)	(2.053)	(1.532)	(383)	(138)	(2.053)
Provisão plano incentive - PSPE/PAE	(8.888)	(2.222)	(800)	(11.910)	(18.299)	(4.575)	(1.647)	(24.521)
Total Ativo	(7.720.183)	(1.930.046)	(694.816)	(10.345.045)	(7.416.810)	(1.854.203)	(667.513)	(9.938.526)
Impostos diferidos passivos								
AVP - obrigação p/ desmobilização	(245.234)							

A ELETRONUCLEAR não apresenta perspectiva de lucro tributável futuro e, desta forma, os créditos tributários diferidos de diferenças temporárias e outros resultados abrangentes não são registrados nas demonstrações financeiras, os quais somam o valor de R\$ 2.511.611 em 31 de dezembro de 2021 (R\$ 2.190.281 em 31 de dezembro de 2020).

Pela legislação tributária em vigor, o prejuízo fiscal e a base negativa da contribuição social sobre o lucro líquido - CSLL são compensáveis com lucros tributáveis futuros, até o limite de 30% do resultado tributável do exercício, sem prazo de prescrição.

A Companhia não reconhece impostos diferidos ativos, por não apresentar um histórico de resultados positivos seguidos nos cinco últimos anos e não ter expectativa de reverter a situação em curto prazo.

O cálculo da taxa efetiva de imposto de renda e contribuição social encontram-se detalhados na nota 10.3 a seguir.

10.3 Despesa com imposto de renda e contribuição social

	31/12/2021		31/12/2020	
	IRPJ	CSLL	IRPJ	CSLL
Resultado operacional antes dos tributos	(510.174)	(510.174)	295.092	295.092
Total do IRPJ e CSLL calculado às alíquotas de 25% e 9%, respectivamente	127.544	45.916	(73.773)	(26.558)
Efeitos de adições e exclusões:				
Ajuste a valor presente - obrigação p/desmobilização	(57.072)	(20.546)	(34.110)	(12.280)
Despesa com juros - IFRS 16	(435)	(157)	(962)	(346)
Ajustes nas depreciações pelos CPCs	(82.817)	(29.814)	(87.454)	(31.483)
Doação à Fundação de Assist.Médica - permanente	(9.892)	(3.561)	(9.913)	(3.569)
Provisão atuarial benefício pós-emprego	(1.342)	(483)	3.746	1.348
Provisões diversas	(6)	(2)	(15)	(5)
Provisão para Devedores Duvidosos	(146)	(53)	(856)	(308)
Reversão provisão plano incentivo - PSPE/PAE/PDC	2.353	847	6.447	2.321
Provisão para risco	8.457	3.044	(2.638)	(950)
Provisão para PLR dos empregados	(10.811)	(3.892)	-	-
Multas Indevidáveis	(443)	(159)	(177)	(64)
Gastos com Associações	(2.454)	(884)	(2.727)	(982)
Outras	(132)	(28)	(293)	(93)
Reversão de provisão para devedores duvidosos/Despesa com juros - IFRS 16	293	105	24	9
Reversão de provisão para PLR	-	-	22	8
Pgto Arr. Mercantil Aluguel e Transp. Contratados	5.767	2.076	6.764	2.435
Outros	28	1	5	2
Compensação de prejuízo fiscal	6.340	2.277	58.797	21.154
Total da despesa de IRPJ e CSLL	(14.769)	(5.312)	(137.114)	(49.361)
Alíquota efetiva	-2,89%	-1,04%	46,46%	16,73%

Prática Contábil

As despesas de Imposto de Renda e Contribuição Social do exercício compreendem os impostos corrente e diferido. Os impostos sobre a renda são reconhecidos na demonstração do resultado, exceto na proporção em que estiverem relacionados com itens reconhecidos diretamente no patrimônio líquido ou no resultado abrangente. Nesse caso, o imposto também é reconhecido no patrimônio líquido ou no resultado abrangente.

O encargo de Imposto de renda e a Contribuição Social corrente e diferido são calculados com base nas alíquotas de 15%, acrescidas do adicional de IRPJ de 10% sobre o lucro tributável para imposto de renda e 9% sobre o lucro tributável para contribuição social sobre o lucro líquido, considerando-se a compensação de prejuízos fiscais e base negativa de contribuição social, limitada a 30% do lucro tributável do exercício.

O Imposto de Renda e a Contribuição Social diferidos são reconhecidos usando-se o método do passivo sobre as diferenças temporárias decorrentes de diferenças ente as bases fiscais dos ativos e passivos e seus valores contábeis nas demonstrações financeiras. Entretanto, o Imposto de Renda e a Contribuição Social diferidos não são contabilizados se resultar do reconhecimento inicial de um ativo.

O Imposto de Renda e a Contribuição Social diferidos ativo são reconhecidos somente na proporção da probabilidade de que lucro tributável futuro esteja sendo disponível e contra o qual as diferenças temporárias possam ser usadas.

Os impostos de renda diferidos ativos e passivos são apresentados pelo líquido no balanço, quando há o direito legal e a intenção de compensá-los quando da apuração dos tributos correntes, em geral relacionados com a mesma autoridade fiscal.

NOTA 11 – ESTOQUE DE COMBUSTÍVEL NUCLEAR

O combustível nuclear utilizado nas Usinas nucleares Angra 1 e Angra 2 é constituído de elementos fabricados com componentes metálicos e pastilhas de urânio em seu interior.

Na sua etapa inicial de formação, são adquiridos o minério de urânio e os serviços necessários à sua fabricação, classificados contabilmente no ativo não circulante, nas contas de estoque de concentrado de urânio e serviço em curso - combustível nuclear, respectivamente. Depois de concluído o processo de fabricação, tem-se o elemento de combustível nuclear pronto, cujo valor é classificado em dois grupos contábeis: no ativo circulante, é registrada a parcela relativa à previsão do consumo para os próximos 12 meses e, no não circulante, a parcela restante.

A amortização do combustível nuclear ocorre pela perda do potencial de energia térmica dos elementos, que proporciona a geração de energia elétrica. A amortização não é linear, não havendo geração de energia, não há amortização.

Abaixo, está apresentada a movimentação do estoque de combustível nuclear destinado à operação da Usina Angra 1 e Usina Angra 2:

	31/12/2020	Adição	Crédito fiscal*	Baixa	Transferência	31/12/2021
Ativo circulante						
Elementos Prontos	428.340	-	-	-	59.555	487.895
	428.340	-	-	-	59.555	487.895
Ativo não circulante						
Elementos Prontos Bruto	4.028.735	-	1.271	(252.354)	760.059	4.537.711
Consumo Acumulado	(3.371.652)	(448.673)	-	-	-	(3.820.325)
Elementos Prontos	657.083	(448.673)	1.271	(252.354)	760.059	717.386
Concentrado de urânio	220.135	266.230	-	(224.613)	261.752	511.682
Serviços em curso	387.562	719.121	-	(595.001)	-	511.682
Total	1.264.780	536.678	1.271	(252.354)	(59.555)	1.490.820
* Reversão crédito fiscal de PIS/Cofins sobre insumo elemento de combustível nuclear.	1.693.120	536.678	1.271	(252.354)	-	1.978.715

Em dezembro de 2021, foi efetuado a contabilização da baixa contábil de elementos combustíveis no montante de R\$ 252.354, com base nos relatórios técnico-econômico dos Elementos Combustíveis - ECs de Angra 1 e Angra 2:

- Em 01 de dezembro de 2021, a Assessoria de Combustível Nuclear emitiu o relatório ACST 044.21 - Inventário Técnico-econômico dos Elementos Combustíveis - ECs de Angra 1 e Angra 2 (data base: 31.12.2020), no qual recomendou a baixa contábil de 2 (dois) elementos combustíveis nucleares de Angra 2, J027 (danificado) e H036 (falhado), no montante de R\$ 2.162, que não possuem perspectiva de utilização em ciclos futuros, nem previsão de reparo.
- Em 14 de janeiro de 2022, a Assessoria de Combustível e Análise de Segurança – ACS.T emitiu o relatório ACST 002.22 - Inventário Técnico-econômico dos Elementos Combustíveis - ECs de Angra 1 e Angra 2 (data base: 31.12.2021), no qual recomendou a baixa contábil dos elementos combustíveis nucleares dos lotes R e S de Angra 2, visto que a mais recente avaliação técnica dos ECs estocados nas PCUs das usinas indicou que não há mais a perspectiva de utilização de parte dos ECs dos lotes R e S de Angra 2. O valor total da baixa contábil foi de R\$ 250.192. Para essa recomendação, foram considerados (i) os riscos radiológicos do reesqueletamento dos ECs em função da oxidação do encamisamento, (ii) a complexidade da operação de reesqueletamento com a necessidade de se contratar serviços especializados da empresa Framatome e com alto custo e (iii) as dificuldades advindas do reesqueletamento em função das restrições neutronics para a montagem de novos ECs que possam ser reinseridos no núcleo sem causar um desequilíbrio de potência e realidade. A diretoria técnica considerou a opção pelo reesqueletamento inadequada tanto pelo aspecto técnico como pelo aspecto financeiro. Adicionalmente cabe ressaltar que a ELETRONUCLEAR tomará as medidas necessárias junto à INB no sentido de viabilizar a reposição dos ECs indisponíveis, em consonância com a cláusula de garantia do contrato e entendendo que a causa raiz foi a falha no processo de fabricação no que concerne a concentração de ferro da liga do encamisamento das varetas dos ECs.

Prática contábil

Os materiais em estoque de combustível são classificados no ativo circulante e não circulante, de acordo com o prazo efetivo de consumo. São apresentados ao custo médio de aquisição ou pelo valor líquido de mercado / realização, dos dois o menor. Os elementos de combustível nuclear estão disponíveis no núcleo do reator e no estoque da Piscina de Combustível Usado - PCU; são apropriados ao resultado do exercício em função da sua utilização no processo da geração de energia elétrica. O estoque de combustível é composto pelo concentrado de urânio em estoque, os serviços correspondentes e os elementos de combustível nuclear utilizados nas Usinas Angra 1 e Angra 2.

NOTA 12 – ALMOXARIFADO

Em 31 de dezembro de 2021, o saldo do almoxarifado é composto por materiais utilizados para consumo das Usinas, no montante de R\$ 254.424 (R\$ 165.067 em 31 de dezembro de 2020) no curto prazo, assim como, os adiantamentos efetuados a fornecedores para a aquisição dos correspondentes materiais, no montante de R\$ 18.249 (R\$ 18.239 em 31 de dezembro de 2020), totalizando R\$ 272.673 (R\$ 183.306 em 31 de dezembro de 2020).

Prática contábil

O Almoxarifado, classificado no ativo circulante, está registrado ao custo médio de aquisição, que não excede o valor de mercado / realização.

NOTA 13 – OUTROS ATIVOS

	31/12/2021	31/12/2020
Circulante		
Prêmios de seguros	27.586	24.162
Partes relacionadas (a)	62.964	87.998
Adiantamentos a fornecedores	3.196	3.253
INEPAR - multa contratual	4.141	4.141
Desativações em curso	(4.354)	(3.323)
Devedores diversos	46.502	40.625
Provisão para Crédito de Liquidação Duvidosa	(25.702)	(26.288)
	114.333	130.568
Não Circulante		
Partes Relacionadas (a)	1.289	1.289
Total	115.622	131.857

- a) Veja detalhes sobre as transações com partes relacionadas na nota 36.

NOTA 14 – TÍTULOS E VALORES MOBILIÁRIOS – NÃO CIRCULANTE – FUNDO PARA DESCOMISSIONAMENTO

O descomissionamento de usinas nucleares constitui-se de um conjunto de medidas tomadas para retirar de serviço, com segurança, uma instalação nuclear, reduzindo a radioatividade residual a níveis que permitam liberar o local para uso restrito ou irrestrito. Para permitir a inclusão dos custos a serem incorridos com o descomissionamento das Usinas Angra 1 e 2, foi constituído contabilmente uma obrigação para desmobilização de ativos, com base em estudos técnicos elaborados pela Companhia, conforme nota 27.

De acordo com a determinação do Conselho Nacional de Política Energética - CNPE, as atribuições pelas atividades de instituir e viabilizar o fundo, para fazer face ao efetivo descomissionamento das Usinas nucleares Angra 1 e 2, ao final da vida útil econômica das referidas usinas, foram atribuídas à Eletrobras. A titularidade deste fundo é da Eletrobras e seu uso é restrito para futuro custeio das atividades de descomissionamento.

Em 15 de janeiro de 2008, a Eletrobras fixou as diretrizes para implementação do fundo financeiro, informando a conta corrente para os depósitos, as datas de recolhimentos, bem como os valores das quotas mensais a serem recolhidas no exercício de 2008. Assim sendo, a ELETRONUCLEAR, em 20 de fevereiro de 2008, iniciou o processo de pagamento à Eletrobras para o devido recolhimento ao fundo financeiro para o descomissionamento.

Anualmente, a Eletrobras estabelece o montante a ser recolhido ao fundo financeiro para o descomissionamento das Usinas Angra 1 e Angra 2, considerando como base de cálculo a parcela considerada pela Aneel na receita fixa das mencionadas usinas. Para o exercício de 2021, o valor depositado foi o montante de R\$ 225.569 (2020 – R\$ 184.960), incluindo contribuições mensais, contribuições adicionais e reposição efetuada pela Eletrobras referente ao IRRF sobre os rendimentos de anos anteriores.

O mencionado fundo é mantido com o Banco do Brasil, através de um fundo de investimento extramercado de longo prazo, exclusivo para acumular os recursos destinados a custear as atividades de descomissionamento das Usinas Angra 1 e 2, classificado como títulos e valores mobiliários no ativo não circulante realizável a longo prazo. Mensalmente, a Eletrobras informa à ELETRONUCLEAR os rendimentos financeiros incorridos durante o período sobre as aplicações do fundo, com a devida tributação do Imposto de Renda Retido na Fonte – IRRF.

A seguir, demonstramos o detalhamento de carteira do mencionado fundo:

	31/12/2021	31/12/2020
Títulos públicos	1.990.189	1.593.736
Op. Compromissadas	74.551	165.359
Dólar comercial futuro	(9.068)	(5.303)
Outros	41	35
Total	2.055.713	1.753.827

No exercício findo em 31 de dezembro de 2021, o fundo para descomissionamento apresentou rendimento financeiro de R\$ 78.680 (R\$ 405.281 no exercício findo em 31 de dezembro de 2020). Essa redução em relação ao ano anterior é justificada pela menor variação da moeda dólar norte-americano em 2021 e pela alteração no regulamento do fundo exclusivo a partir de fevereiro de 2021. O regulamento do Fundo de Descomissionamento tinha como objetivo a aplicação de recursos em carteira composta por títulos do Tesouro Nacional buscando acompanhar a variação cambial por meio das operações com dólar futuro. Após a alteração, o fundo exclusivo no qual estão aplicados os recursos para a desmobilização de Angra 1 e 2, passou a acompanhar a variação cambial na proporção parcial ou total de seu patrimônio líquido. Essa alteração teve como objetivo aprimorar o lastro dos recursos do fundo de descomissionamento (79% em moeda nacional e 21% em dólar americano) conforme análise técnica conduzida por especialistas contratados pela Companhia, de forma a atender a norma 9.02 da Comissão Nacional de Energia Nuclear – CNEN.

Em 2021, foram aplicados R\$ 225.569 no fundo de descomissionamento (R\$ 186.781 referentes aos recolhimentos mensais, R\$ 10.742 referentes aos recolhimentos adicionais, R\$ 28.046 referente à reposição pela Eletrobras de IRRF sobre os rendimentos de anos anteriores) e foram retidos R\$ 2.363 a título de IRRF sobre os rendimentos do exercício de 2021.

Abaixo, apresentamos o quadro da composição do fundo para descomissionamento:

	31/12/2021	31/12/2020
Parcelamento quotas de 2005/2006/2007	102.365	102.365
Quotas de 2008 a 2021	926.144	739.363
Total	1.028.509	841.728
Planos de Recolhimentos Adicionais	67.021	56.279
Aplicação do IRRF	28.046	-
Ganhos líquidos auferidos acumulados	932.137	855.820
Total	1.027.204	912.099
Saldo da Carteira de Aplicativos do Fundo / Patrimônio Líquido do Fundo	2.055.713	1.753.827

Prática contábil

O fundo para descomissionamento é um ativo financeiro mensurado a valor justo por meio do resultado. Os ganhos e perdas são reconhecidos no resultado (nota 35.2).

NOTA 15 – DEPÓSITOS VINCULADOS

a) Composição

	31/12/2021	31/12/2020
Depósitos judiciais		
Contingências trabalhistas	50.660	52.293
Contingências cíveis	1.117	1.116
Contingências tributárias	14.227	14.813
Total	66.004	68.222

b) Movimentação

	31/12/2020	31/12/2021		
		Baixa	Inclusão	Saldo
Depósitos judiciais	39.432	(4.355)	3.348	38.425
Atualização monetária s/depósitos judiciais	28.790	(1.211)	-	27.579
Total	68.222	(5.566)	3.348	66.004

Em 2021, ocorreram revisões das estimativas de atualização monetária dos depósitos judiciais.

Prática Contábil

Os depósitos vinculados estão registrados ao custo histórico, acrescidos das respectivas atualizações monetárias (atualizações e reversões).

NOTA 16 – IMOBILIZADO

A Companhia detém e opera duas usinas nucleares, Angra 1 e Angra 2, e está construindo uma terceira, Angra 3. Os itens do ativo imobilizado se referem a bens e instalações utilizados na produção e são vinculados ao serviço público de energia elétrica, não podendo ser retirados, alienados, cedidos ou dados em garantia hipotecária, sem a prévia e expressa autorização do Órgão Regulador, segundo a legislação federal vigente.

Para as instalações de geração termonuclear não há concessão. A autorização para operação comercial é concedida, há outorga e registro de geração concedido pela Aneel. A Comissão Nacional de Energia Nuclear - CNEN emite as autorizações para operação das usinas por um período de 40 anos, contados a partir do início da operação comercial e, com base na Reavaliação Periódica de Segurança – RPS, renovável por períodos de dez anos, as autorizações necessárias, podendo compreender períodos maiores. Anos antes do vencimento, cada usina pode solicitar uma prorrogação de sua autorização à CNEN. Para obter a prorrogação, a CNEN pode solicitar uma avaliação das condições operacionais da usina e eventualmente a substituição de certos equipamentos. A ELETRONUCLEAR ainda está preparando as análises para a solicitação de extensão de vida útil para a Usina de Angra 1. Isso será feito no momento oportuno. A Licença de operação emitida pelo IBAMA é para a Central Nuclear Almirante Álvaro Alberto – CNAAL, ou seja, para Angra 1 e é válida até 2024. A atual Autorização para Operação Permanente de Angra 1, emitida pela CNEN, expira em 2024. A usina de Angra 2, a atual autorização para Operação Permanente de Angra 2, emitida pela CNEN, expira em junho de 2041.

A seguir demonstramos a movimentação do imobilizado:

	Saldo em 31/12/2020	Adição / Constituição	Baixas / Reversões	Depreciação	Transferências	Saldo em 31/12/2021
Imobilizado em serviço - Angra 1 e Angra 2						
Direito de Uso - IFRS16	30.313	-	-	(21.799)	-	8.514
Terrasos	34.380	-	-	-	-	34.380
Barragens, reservatórios e adutoras	1.426	-	(142)	-	-	1.284
Edificações, obras civis e benfeitorias	535.225	-	-	(42.385)	-	492.840
Máquinas e equipamentos	3.651.182	-	(89)	(544.051)	18.015	3.125.057
Veículos	1.599	-	-	(479)	77	1.137
Móveis e Utensílios	6.861	-	(4)	(827)	77	6.107
	4.260.986	-	(93)	(609.683)	18.109	3.669.319
Imobilizado em curso - Angra 1 e Angra 2						
Barragens, reservatórios e adutoras	24.849	1.817	-	-	-	26.666
Edificações, obras civis e benfeitorias	171.936	2.879	-	-	-	174.815
Máquinas e equipamentos	267.803	138.143	(26)	-	(18.012)	387.908
Veículos	58.281	(2.347)	-	-	(11)	55.923
Móveis e Utensílios	1.745	182	-	-	(86)	1.811
A Ratear	111.742	106.485	(22)	-	-	218.205
Transf./Fab e Rep/Mat em Processo	2.214	-	-	-	-	2.214
Adiantamento a Fornecedores	27.350	-	-	-	-	27.350
	665.920	247.129	(48)	-	(18.109)	894.892
Imobilizado em curso - Angra 3						
Terrasos	56.433	-	-	-	-	56.433
Barragens, reservatórios e adutoras	356.513	114.349	-	-	-	470.862
Edificações, obras civis e benfeitorias	1.993.726	14.103	-	-	-	2.007.829
Máquinas e equipamentos	2.917.430	851.714	-	-	-	3.769.144
Veículos	211	3.534	(386)	-	-	3.359
Móveis e Utensílios	517	-	(14)	-	-	503
A Ratear	6.470.913	257.520	-	-	-	6.728.433
Transf./Fab e Rep/Mat em Processo	2.860	-	-	-	-	2.860
Adiantamento a Fornecedores (a)	801.418	-	(135.753)	-	-	665.665
Provisão para valor recuperável dos ativos (Impairment)	(4.508.764)	-	-	-	-	(4.508.764)
	8.091.257	1.241.220</				

Taxa média de depreciação e custo histórico:

	31/12/2021			31/12/2020			Valor Líquido
	Taxa média de depreciação a.a.	Custo Histórico	Depreciação Acumulada	Taxa média de depreciação a.a.	Custo Histórico	Depreciação Acumulada	
Imobilizado em serviço							
Direito de Uso - IFRS16	27,98%	77.923	(69.409)	8,514	31.16%	77.923	(47.610)
Terrenos	0,00%	34.380	-	34.380	0,00%	34.380	-
Barragens, reservatórios e adutoras	7,27%	5.716	(4.433)	1.283	7,27%	5.716	(4.290)
Edificações, obras civis e benfeitorias	3,18%	1.554.607	(1.061.767)	492.840	3,11%	1.554.607	(1.019.382)
Máquinas e equipamentos	6,33%	9.072.082	(5.947.205)	3.125.877	6,11%	9.055.154	(5.403.972)
Veículos	18,09%	13.585	(12.448)	1.137	14,29%	13.569	(11.970)
Móveis e Utensílios	6,26%	21.638	(15.530)	6.108	6,25%	21.614	(14.753)
		10.799.931	(7.110.612)	3.689.319		10.764.963	(6.501.977)
Imobilizado em curso		10.091.216	-	10.091.216		8.757.177	-
		10.091.216	-	10.091.216		8.757.177	-
Total		20.871.147	(7.110.612)	13.760.535		19.520.140	(6.501.977)

Cabe mencionar que informações sobre o impairment estão apresentadas na nota 18.

Prática contábil

O imobilizado é mensurado pelo custo histórico deduzido da depreciação acumulada. O custo histórico inclui os gastos diretamente atribuídos à aquisição dos ativos e, no caso de ativos qualificáveis, também inclui os custos de empréstimos capitalizados de acordo com a política contábil da Companhia. Tais imobilizações são classificadas nas categorias adequadas do imobilizado quando concluídas e prontas para o uso pretendido.

Os itens do ativo imobilizado referem-se substancialmente à infraestrutura para geração de energia elétrica e ativos corporativos. A depreciação desses ativos inicia-se quando eles estão prontos para o uso e em operação. A depreciação reconhecida é mensurada com base na vida útil estimada de cada ativo pelo método linear, de modo que o valor do custo menos o seu valor residual após sua vida útil esteja integralmente baixado. A Companhia considera que a vida útil estimada de cada ativo é semelhante às taxas de depreciação determinadas pela Aneel, as quais são tidas pelo mercado como aceitáveis por expressar adequadamente o tempo de vida útil dos bens.

Os ativos de Direito de Uso são depreciados pela vida útil esperada da mesma forma que os ativos próprios ou por um período inferior, se aplicável, conforme termos do contrato de arrendamento em questão.

Os custos subsequentes são incluídos no valor contábil do ativo ou reconhecidos como um ativo separado somente quando forem prováveis que fluam benefícios econômicos futuros associados ao item e que o custo do item possa ser mensurado com segurança. O valor contábil de itens ou peças substituídos é baixado.

Todos os outros reparos e manutenções são lançados em contrapartida ao resultado do exercício, quando incorridos.

Os custos do imobilizado incluem a estimativa de custos de desmobilização de suas unidades operativas, nos termos do que estabelece o Pronunciamento Técnico CPC 27 - Ativo Imobilizado (nota 27).

Os ganhos e as perdas de alienações são determinados pela comparação dos resultados com o valor contábil e são reconhecidos em "outras receitas (despesas) operacionais, líquidos" na demonstração do resultado.

NOTA 17 – INTANGÍVEL

O ativo intangível da Companhia compõe-se, basicamente, da aquisição de licença de uso do software do seu sistema corporativo central, denominado SAP R/3, e de outros softwares aplicativos de uso específico e geral, de valores substanciais, estando os mesmos registrados pelo custo de aquisição.

Os intangíveis em serviço são amortizados a taxa anual de 20%.

	Saldo em 31/12/2020	Adições	Baixas	Transferências	Saldo em 31/12/2021
Geração	77.222	(12.938)	-	-	64.284
Em serviço	40.831	(23.455)	-	-	17.376
Custo	101.686	-	-	-	101.686
Amortização acumulada	(60.855)	(23.455)	-	-	(84.310)
Em curso	36.391	10.517	-	-	46.908
Custo	36.391	10.517	-	-	46.908
Administração	15.152	5.480	-	-	14.909
Em serviço	6.451	(5.037)	-	-	1.414
Custo	71.914	-	-	-	71.914
Amortização acumulada	(65.463)	(5.037)	-	-	(70.500)
Em curso	8.701	4.794	-	-	13.495
Custo	8.701	4.794	-	-	13.495
Total	92.374	(7.458)	-	-	79.193

	Saldo em 31/12/2019	Adições	Baixas	Transferências	Saldo em 31/12/2020
Geração	82.640	(5.418)	-	-	77.222
Em serviço	53.818	(12.987)	-	-	40.831
Custo	101.686	-	-	-	101.686
Amortização acumulada	(47.868)	(12.987)	-	-	(60.855)
Em curso	28.822	7.569	-	-	36.391
Custo	28.822	7.569	-	-	36.391
Administração	15.926	(774)	-	-	15.152
Em serviço	8.489	(2.038)	-	-	6.451
Custo	71.914	-	-	-	71.914
Amortização acumulada	(63.425)	(2.038)	-	-	(65.463)
Em curso	7.437	1.264	-	-	8.701
Custo	7.437	1.264	-	-	8.701
Total	98.566	(6.192)	-	-	92.374

Prática contábil

Ativos intangíveis com vida útil definida adquiridos separadamente são registrados ao custo, deduzido da amortização e das perdas por redução ao valor recuperável acumuladas. A amortização é reconhecida pelo método linear com base na vida útil estimada dos ativos. A vida útil estimada e o método de amortização são revisados no fim de cada exercício e o efeito de eventuais mudanças nas estimativas é contabilizado prospectivamente. Ativos intangíveis com vida útil indefinida adquiridos separadamente são registrados ao custo, deduzidos das perdas por redução ao valor recuperável acumuladas.

NOTA 18 – VALOR RECUPERÁVEL DOS ATIVOS DE LONGO PRAZO

A Companhia estima o valor recuperável de seus ativos imobilizados e intangíveis com base em valor em uso, tendo em vista não haver mercado ativo para a infraestrutura. O valor em uso é avaliado com base no valor presente do fluxo de caixa futuro estimado. As premissas utilizadas consideram a melhor estimativa da Administração da Companhia sobre as tendências futuras do setor elétrico e são baseadas tanto em fontes externas de informações como dados históricos das unidades geradoras de caixa.

A Companhia, mesmo sem identificar impactos significativos em suas operações e receitas relacionadas à pandemia de Covid, efetuou a análise de recuperabilidade na sua Unidade Geradora de Caixa 2 (Angra 3), em virtude de alterações legais e nas premissas relacionadas ao empreendimento. Neste caso, com base nos resultados obtidos, não foi identificada a necessidade de registros de impairment adicional no quarto trimestre de 2021. Com relação à sua Unidade de Caixa 1 (Angra 1 e 2) não foi identificada necessidade de realizar a análise de recuperabilidade da mesma.

No teste de recuperabilidade de Angra 3 foram consideradas as principais premissas definidas a seguir:

a) Crescimento orgânico compatível com os dados históricos e reajustes tarifários contratuais de inflação.

b) Taxa de desconto.

Para a Usina Angra 3, em função das características peculiares de financiamento, a taxa de desconto foi calculada considerando a estrutura de capital específica do projeto, o que resultou na taxa de desconto para a base dezembro de 2021 de 7,01% (6,79% em dezembro de 2020). Nesses cálculos foram utilizados parâmetros conforme Memorando Eletrobras DFPF 001/2022, de 17.01.2022.

c) Data de Entrada em Operação.

A data prevista para entrada em operação da usina está estimada para 29 de novembro de 2027, conforme aprovação da Diretoria Executiva da ELETRONUCLEAR com base no "Relatório Preliminar do Produto 2 Serviço A" preparado pelo Consórcio Angra Brasil (Tractebel Brasil, Empresas Agrupadas e Tractebel Bélgica), contratado pelo BNDES para a Due Diligence Técnica de Angra 3, datado de 30/12/2021 (nota 35.3.5).

Este estudo preliminar aponta no cronograma determinístico o início de operação comercial da usina como sendo 29 de novembro de 2027. A condição para o atingimento dessa data é a contratação do Plano de Aceleração da Linha Crítica até 31 de março de 2022.

A ELETRONUCLEAR entende que, uma vez que o contrato das obras civis do Plano de Aceleração da Linha crítica foi assinado ainda no mês de fevereiro (09/02/2022), portanto, antes da data considerada nos estudos, a estimativa é que o tempo de mobilização possa ser reduzido de seis para quatro meses. Com isso, esses ganhos de até 3 meses aumentam substancialmente a probabilidade do cumprimento do cronograma determinístico.

d) Orçamento Total do Projeto

O orçamento direto utilizado no teste de impairment foi aprovado pela Companhia que revisou o orçamento direto do projeto com base no "Relatório Preliminar do Produto 2 Serviço A" preparado pelo Consórcio contratado pelo BNDES para a Due Diligence Técnica de Angra 3, datado de 30 de dezembro de 2021. Esse orçamento direto revisado tem como data base o mês de dezembro de 2021.

Houve aumento nominal de R\$ 3.659,0 milhões em relação ao Orçamento base dezembro de 2020, utilizado no último teste de impairment, realizado em 2020. Desta forma, o orçamento direto totalizou o valor de R\$ 30.832,0, sendo R\$ 9.789,9 milhões realizados e R\$ 21.042,1 milhões a realizar.

e) Sinergia

As Usinas Angra 2 e Angra 3 são oriundas de projetos similares e, por isso, tem sido utilizado o parâmetro de custos de Angra 2 em Angra 3. Ocorre que existirá um ganho de custo/produtividade na entrada de Angra 3 por não haver necessidade de duplicar todas as atividades geradoras de custo, pois áreas comuns atenderão as duas usinas.

A sinergia apurada para o projeto, considerando estudos internos, baseados na utilização da mão de obra da Companhia, apontou para um patamar de cerca de 25,4% conforme Nota Técnica da Superintendência Financeira – SFA 022/2016, sendo esse percentual utilizado para estimativa do custo operacional PMSO da Usina Angra 3, no teste de impairment de dezembro de 2015 e nos testes posteriores, com ajustes inflacionários e reduções por ganhos no custo de pessoal decorrentes dos planos de desligamentos.

A Lei nº 14.120/21, estabeleceu as condições gerais para estruturação do empreendimento Angra 3, garantindo ao projeto uma tarifa que assegure a sua viabilidade econômico-financeira, sendo este um marco relevante para conclusão do projeto. Ademais, a Resolução do CNPE 23/21, definiu parâmetros para cálculo da tarifa de equilíbrio pelo BNDES, dentre os quais a data base, 30 de junho de 2020, e o custo de capital próprio real de 8,88% ao ano para remuneração do capital investido.

Além dos pontos acima mencionados, em dezembro de 2021 o Consórcio liderado pela Tractebel, contratado pelo BNDES para a análise do Capex remanescente e cronograma, em seu relatório preliminar, ainda em fase de análise pela ELETRONUCLEAR, indicou um aumento de R\$ 2.449.000 do Capex remanescente (cost to complete) em relação ao considerado no teste de impairment do exercício de 2020, e a data prevista de entrada em operação passou para novembro de 2027.

A despeito dos significativos avanços acima mencionados, para a realização do teste de recuperabilidade em dezembro de 2021, apesar de todos os parâmetros para o cálculo da tarifa de equilíbrio do projeto estarem disponíveis, a tarifa não é definida pela Companhia, sendo de responsabilidade do CNPE. Portanto, ainda resta pendente a homologação tarifária, que é de grande relevância para a estruturação do projeto.

A fundamentação da manutenção do saldo provisionado de impairment no montante de R\$ 4.508.764 é derivada substancialmente da carência da homologação da tarifa do empreendimento, sendo considerada a tarifa de referência aprovada em 2018 atualizada pela inflação.

Ao longo do ano de 2021, foram realizadas atividades relacionadas ao caminho crítico da obra com destaque para seleção de fornecedores para reinício das obras civis, bem como a efetivação de aportes de recursos pela Eletrobras no montante de R\$ 2.447.464 (nota 28). Em fevereiro de 2022, a Companhia assinou o contrato de prestação de serviços que permite a retomada das obras da Usina Nuclear de Angra 3, no âmbito do Plano de Aceleração do Caminho Crítico entre a ELETRONUCLEAR e o consórcio formado por Ferreira Guedes, Matrical e ADTRAN. Entre as principais medidas que constam no Plano está a conclusão da superestrutura de concreto do edifício do reator de Angra 3.

Seguem abaixo as posições de impairment no período:

	31/12/2021	31/12/2020
	Geração	Geração
Imobilizado	(4.508.764)	(4.508.764)
Total	(4.508.764)	(4.508.764)

A movimentação das provisões é como segue:

Geração

Unidade Geradora de Caixa	31/12/2020	Adições	Reversões	Transferência	31/12/2021
Angra 3	(4.508.764)	-	-	-	(4.508.764)
	(4.508.764)	-	-	-	(4.508.764)

Unidade Geradora de Caixa	31/12/2019	Adições	Reversões	Baixas	31/12/2020
Angra 3	(4.508.764)	-	-	-	(4.508.764)
	(4.508.764)	-	-	-	(4.508.764)

Prática contábil

A Companhia avalia periodicamente se há alguma indicação de que seus ativos não financeiros (Unidades Geradoras de Caixa - UGCs) tenham sofrido alguma perda por redução ao valor recuperável. Se houver tal indicação, o montante recuperável do ativo é estimado com a finalidade de mensurar o montante dessa perda.

Na avaliação do valor em uso, os fluxos de caixa futuros estimados são descontados ao valor presente por uma taxa que reflete uma avaliação atual de mercado e/ou custo de oportunidade da Companhia, do valor da moeda no tempo e dos riscos específicos do ativo para o qual a estimativa de fluxos de caixa futuros foi efetuada.

NOTA 19 – FORNECEDORES

	31/12/2021	31/12/2020
Circulante		
Bens, materiais e Serviços:		
Fatura processada	1.178.891	915.649
Varição cambial	61.219	81.584
Provisão	783	183.056
Total	1.240.893	1.180.289

O recebimento da receita própria da companhia sem inadimplência, bem como os aportes financeiros oriundos do Contrato nº ECF 3387/20 (nota 28) permitirão o pagamento de obrigações com fornecedores. O saldo da variação cambial sobre faturas processadas em moeda estrangeira, na composição da obrigação com fornecedores, reduziu em consequência da quitação de partidas em moeda processadas em aberto; e o saldo de provisão reduziu em função da menor incidência de serviços prestados ainda não faturados em 2021.

Prática contábil

São reconhecidas as obrigações relacionadas com encargos de uso da rede elétrica, e compras de bens, mercadorias (material, combustível nuclear e etc.) e de serviços. A rubrica de fornecedores é mensurada a custo amortizado, os passivos são baixados mediante a liquidação do título e as variações cambiais/monetárias são reconhecidas no resultado financeiro.

NOTA 20 – EMPRÉSTIMOS E FINANCIAMENTOS

A composição dos empréstimos e financiamentos devidos pela ELETRONUCLEAR é divulgada a seguir:

	31/12/2021		
	Taxa Média	Circulante	Não Circulante
ANGRAS 1 e 2:			
ELETRONUCLEAR - RGR ECF 2278/ ECF 2507/ ECF 2579	5,00%	34.161	130.736
FURNAS - Instrumento de Confissão de Dívida	7,90%	38.531	263.295
ANGRA 3:			
ELETRONUCLEAR - RGR- ECF 2878	5,00%	29.713	448.163
BNDES - Nº 10.2.2032.1 - Subcréditos A e B	6,47%	143.057	3.221.505
BNDES - Nº 10.2.2032.1 - Subcrédito C	2,68%	-	-
BNDES - Nº 10.2.2032.1 - Subcrédito D	2,80%	2.290	-
CEF - Nº 0410.351-27/13	6,50%	118.490	2.894.786
Total		366.242	6.958.485

	31/12/2020		
	Taxa Média	Circulante	Não Circulante
ANGRAS 1 e 2:			
ELETRONUCLEAR - RGR ECF 2278/ ECF 2507/ ECF 2579	5,00%	34.162	164.897
FURNAS - Instrumento de Confissão de Dívida	7,86%	5.799	272.557
ANGRA 3:			
ELETRONUCLEAR - RGR- ECF 2878	5,00%	29.712	477.876
BNDES - Nº 10.2.2032.1 - Subcréditos A e B	6,64%	150.405	3.350.516
BNDES - Nº 10.2.2032.1 - Subcrédito C	2,68%	5.025	-
BNDES - Nº 10.2.2032.1 - Subcrédito D	2,80%	6.586	2.191
CEF - Nº 0410.351-27/13	6,50%	112.349	2.999.696
Total		344.038	7.267.733

a) Aplicações nas Usinas Angra 1 e Angra 2

Trata-se de financiamentos captados com a Eletrobras para diversas etapas de melhoramentos da Usina Angra 1, para a troca dos geradores de vapor, a troca da tampa do vaso de pressão do reator e para o capital de giro da Companhia.

Em garantia dos compromissos assumidos com a Eletrobras, a ELETRONUCLEAR vinculou sua receita própria, oriunda das Usinas Angra 1 e Angra 2, aos débitos previstos nos financiamentos. Tal vinculação está suportada por procurações outorgadas por instrumento público para que, em caso de inadimplência, possa receber diretamente os valores em atraso.

b) Aplicações na Usina Angra 3

Trata-se de financiamentos captados com a Eletrobras com cobertura de recursos da Reserva Global de Reversão – RGR; com o Banco Nacional de Desenvolvimento Econômico e Social – BNDES e com a Caixa Econômica Federal – CEF destinados à implantação da Usina Angra 3.

Em garantia dos compromissos assumidos com o contrato do BNDES citado, a ELETRONUCLEAR constituiu uma cessão fiduciária em favor do BNDES, em caráter irrevogável e irretroatável, até o final da liquidação de todas as obrigações deste contrato, decorrentes da venda de energia produzida pela Usina Angra 3.

Originalmente, o Contrato nº 10.2.2032.1 previa o início das amortizações do principal da dívida em 30 de julho de 2016. Em virtude de negociações realizadas entre BNDES e ELETRONUCLEAR, foram realizados dois aditamentos contratuais que prorrogaram a data de início de amortização. Por conta destas negociações, a ELETRONUCLEAR foi obrigada a pagar uma Comissão de Renegociação por cada uma destes aditamentos, no valor de 0,5% do saldo devedor. O montante em débito, acrescido de IOF, foi incorporado ao saldo devedor do contrato original, na forma dos Subcréditos C e D, com prazo de pagamento de 54 parcelas, após um prazo de carência de 6 meses. O Subcrédito C começou a ser amortizado em 15 de fevereiro de 2017, enquanto o Subcrédito D teve sua amortização iniciada em 16 de novembro de 2017.

Em 16 de outubro de 2017, a ELETRONUCLEAR iniciou a amortização do principal e passou a realizar o pagamento de 100% dos encargos dos Subcréditos A e B relativos ao contrato nº 10.2.2032.1, celebrado com o BNDES para investimentos no empreendimento de Angra 3.

Em 06 de julho de 2018, a ELETRONUCLEAR iniciou a amortização do Contrato nº 0410.351-27/2013 da CEF com o pagamento da primeira prestação no valor de R\$ 24.741.

Em 13 de janeiro de 2021, foi assinado o Termo Aditivo nº 8 ao Contrato de Financiamento Mediante Abertura de Crédito nº 10.2.2032.1, firmado entre o BNDES e a ELETRONUCLEAR, tendo a Eletrobras como interveniente, formalizando a prorrogação do prazo limite para o cumprimento da obrigação de preenchimento integral da Conta Reserva, conforme previsto nos Parágrafos Primeiro, Terceiro e Quarto, da Cláusula Sétima (Garantia da Operação) para a data de 15 de junho de 2022, com o valor equivalente à soma das últimas 3 (três) prestações vencidas de amortização, juros e demais acessórios. Em 14 de janeiro de 2021, foi assinado o Termo Aditivo nº 3 ao Contrato de Cessão Fiduciária, firmado entre ELETRONUCLEAR, BNDES e Banco do Brasil, versando também sobre a prorrogação do prazo para o preenchimento da Conta Reserva.

c) Confissão de Dívida

Em 30 de outubro de 2019, foi celebrado pela ELETRONUCLEAR e por Furnas Centrais Elétricas S.A. o Instrumento Particular de Confissão de Dívida e Outras Avenças – 001/2019, por meio do qual as duas partes reconheceram a existência de créditos pendentes uma com a outra, que após compensação dos valores somam um crédito líquido em favor de Furnas no montante de R\$ 122.560, atualizado à data de 31 de dezembro de 2012. Este montante devido pela ELETRONUCLEAR, atualizado em 31 de dezembro 2018, totalizava R\$ 246.142.

Desta forma, conforme as condições firmadas pelas duas partes no Instrumento firmado, a ELETRONUCLEAR obriga-se a pagar o saldo atualizado pelo Índice Nacional de Preços ao Consumidor Amplo - IPCA, da dívida reconhecida em 96 (noventa e seis) parcelas iguais e sucessivas, pelo Sistema de Amortização Constante – SAC, contados a partir da expiração dos 24 (vinte e quatro) meses de carência do principal, que possui início a partir do mês subsequente à assinatura do referido Instrumento de Confissão de Dívida.

A partir da assinatura do referido contrato, sobre o saldo devedor atualizado mensalmente pelo IPCA, incidem taxa de juros nominal de 7,83% a.a. e uma taxa de administração de 0,5% a.a., ambos calculados pro rata temporis.

Em novembro de 2021, teve início a amortização do principal do Instrumento Particular de Confissão de Dívida firmado com Furnas.

NOTA 21 – TRIBUTOS E CONTRIBUIÇÕES SOCIAIS

	31/12/2021	31/12/2020
Passivo circulante		
I.R.P.J. Parcelamento	1.273	1.273
IR - Encargos Dívida	1.046	1.077
IRRF - Folha de pagamento	4.504	4.504
ISS sobre importação e outros	2.200	2.440
ICMS	929	388
COSIRF	40.344	21.574
INSS	4.203	3.165
IPTU Acordo Angra		1.096
PASEP e COFINS	38.579	23.292
PASEP e COFINS - Diferidos	3.347	3.347
FGTS	3.881	3.756
CIDE s/serviços no exterior	10.342	30.819
Taxas de importação e outros	(38)	(12)
Recolhimento Impostos e Taxas	2	2
Total	110.612	96.721
Passivo não circulante		
I.R.P.J. Parcelamento	212	212
Total	212	212

NOTA 22 – OBRIGAÇÕES ESTIMADAS

	31/12/2021	31/12/2020
Passivo Circulante		
Provisão IR e CSLL sobre lucro Real	-	72
Provisão e gratificação de férias	34.503	19.063
Encargos sociais sobre provisões de férias	19.019	15.040
Total	53.522	34.175

Prática contábil

Os pagamentos de benefícios tais como salário ou férias, bem como os respectivos encargos trabalhistas incidentes sobre estes benefícios são reconhecidos mensalmente no resultado, respeitando o regime de competência.

NOTA 23 – ENCARGOS SETORIAIS

	31/12/2021	31/12/2020
Passivo Circulante		
Quota RGR	8.545	14.896
Taxa de Fiscalização Aneel	690	680
Total	9.235	15.576

Prática contábil

Os encargos setoriais são reconhecidos como obrigações a recolher, derivadas dos encargos estabelecidos em lei e são registrados na rubrica de passivo circulante de acordo com a competência.

NOTA 24 – BENEFÍCIOS PÓS-EMPREGO

A ELETRONUCLEAR patrocina planos de previdência aos seus empregados, bem como planos de assistência médica e outros benefícios. Esses benefícios são classificados como Benefícios Definidos (BD) e de Contribuição Definida (CD).

A ELETRONUCLEAR é uma das patrocinadoras da REAL GRANDEZA – Fundação de Previdência e Assistência Social e do Núcleo – Instituto de Seguridade Social, entidades fechadas sem fins lucrativos, que tem por finalidade complementar benefícios previdenciários de seus participantes.

O plano de benefício previdenciário normalmente expõe a Companhia a riscos atuariais, tais como risco de investimento, risco de taxa de juros, risco de longevidade e risco de salário.

- Risco de investimento: O valor presente do passivo do plano de benefício definido previdenciário é calculado usando uma taxa de desconto determinada em virtude da remuneração de títulos privados de alta qualidade; se o retorno sobre o ativo do plano for abaixo dessa taxa, haverá um déficit do plano. Atualmente, o plano tem um investimento relativamente equilibrado em renda fixa e variável considerando os limites por segmento de aplicação de acordo com as diretrizes da Resolução 4.661/18 do Conselho Monetário Nacional e suas alterações, além dos critérios de segurança, liquidez, rentabilidade e maturidade do plano;
- Risco de taxa de juros: Uma redução na taxa de juros dos títulos aumentará o passivo do plano. Entretanto, isso será parcialmente compensado por um aumento do retorno sobre os títulos de dívida do plano;
- Risco de longevidade: O valor presente do passivo do plano de benefício definido é calculado por referência à melhor estimativa da mortalidade dos participantes do plano durante e após sua permanência no trabalho. Um aumento na expectativa de vida dos participantes aumentará o passivo do plano; e
- Risco de salário: O valor presente do passivo do plano de benefício definido é calculado por referência aos salários futuros dos participantes do plano. Portanto, um aumento do salário dos participantes aumentará o passivo do plano.

As tabelas abaixo apresentam a conciliação do valor presente das obrigações de benefício definido e do valor justo dos ativos com os valores registrados no balanço patrimonial para os benefícios previdenciários e para os demais benefícios pós-emprego. A seguir estão apresentados os resultados da Companhia.

Obrigações de benefício pós-emprego – valores reconhecidos no balanço patrimonial:

	2021	2020
Contrato de pactuação obrigação financeira	10.656	13.675
Provisão atuarial	886.243	510.423
Total das obrigações de benefício pós-emprego	896.899	524.098
Circulante	4.783	4.101
Não Circulante	892.116	519.997
	896.899	524.098

a) Conciliação dos passivos dos planos de previdência e outros benefícios

Planos de benefícios definidos previdenciários – Valores reconhecidos no balanço patrimonial e demonstração do resultado do exercício:

a.1) Real Grandeza:

	2021	2020
Valor presente das obrigações atuariais parcial ou totalmente cobertas	2.016.816	2.474.142
Valor justo dos ativos do plano	(2.506.388)	(1.999.236)
Teto do ativo	489.572	-
Passivo/(Ativo) líquido	-	474.906
Custo de serviço corrente líquido	11.616	7.278
Custo de juros líquidos	31.226	(373)
Despesa/(Receita) atuarial reconhecida no exercício	42.842	6.905

a.2) Nucleos:

	2021	2020
Valor presente das obrigações atuariais parcial ou totalmente cobertas	2.007.227	1.787.687
Valor justo dos ativos do plano	(1.157.701)	(1.805.672)
Teto do ativo	-	17.985
Passivo/(Ativo) líquido	849.526	-
Custo de serviço corrente líquido	12.458	21.215
Custo de juros líquidos	(1.418)	(23.647)
Despesa/(Receita) atuarial reconhecida no exercício	11.040	(2.432)

Outros benefícios pós-emprego – Valores reconhecidos no balanço patrimonial e na demonstração do resultado do exercício:

a.3) Saúde:

	2021	2020
Valor presente das obrigações atuariais parcial ou totalmente cobertas	21.219	16.344
Passivo/(Ativo) líquido	21.219	16.344
Custo de serviço corrente líquido	694	837
Custo de juros líquidos	1.043	1.557
Despesa/(Receita) atuarial reconhecida no exercício	1.737	2.394

a.4) PAE:

	2021	2020
Valor presente das obrigações atuariais parcial ou totalmente cobertas	14.471	17.897
Passivo/(Ativo) líquido	14.471	17.897
Custo de serviço corrente líquido	-	-
Custo de juros líquidos	505	928
Despesa/(Receita) atuarial reconhecida no exercício	505	928

a.5) PID:

	2021	2020
Valor presente das obrigações atuariais parcial ou totalmente cobertas	1.028	1.276
Passivo/(Ativo) líquido	1.028	1.276
Custo de serviço corrente líquido	-	-
Custo de juros líquidos	22	806
Despesa/(Receita) atuarial reconhecida no exercício	22	806

b) Divulgação de Benefícios Definidos Previdenciários

Resultados de benefícios definidos previdenciários – conciliação do valor presente das obrigações de benefício definido.

b.1) Real Grandeza:

	2021	2020
Valor das obrigações atuariais no início do ano	2.474.143	2.239.584
Custo de serviço corrente	11.616	7.278
Juros sobre a obrigação atuarial	159.417	152.398
Benefícios pagos no ano	(132.803)	(130.892)
Contribuições Normais do Participante	2.625	2.787
(Ganhos) Perdas sobre as obrigações atuariais decorrentes de remensuração	(498.182)	202.987
Perdas atuariais decorrentes de ajustes pela experiência	108.560	202.987
(Ganhos) atuariais decorrentes de mudanças de premissas demográficas	(100.252)	-
(Ganhos) atuariais decorrentes de mudanças de premissas financeiras	(506.490)	-
Valor presente das obrigações atuariais ao final do ano	2.016.816	2.474.142

b.2) Nucleos:

	2021	2020
Valor das obrigações atuariais no início do ano	1.787.687	1.593.535
Custo de serviço corrente	12.457	21.215
Juros sobre a obrigação atuarial	125.370	112.780
Benefícios pagos no ano	(85.736)	(79.029)
Contribuições Normais do Participante	17.035	17.358
(Ganhos) Perdas sobre as obrigações atuariais decorrentes de remensuração	150.414	121.828
(Ganhos) Perdas atuariais decorrentes de mudanças de premissas demográficas	-	-
Perdas atuariais decorrentes de ajustes pela experiência	626.305	121.828
Perdas atuariais decorrentes de premissas demográficas	-	-
(Ganhos) atuariais decorrentes de mudanças de premissas financeiras	(475.891)	-
Valor presente das obrigações atuariais ao final do ano	2.007.227	1.787.687

Planos de benefícios definidos previdenciários – conciliação do valor justo dos ativos:

b.3) Real Grandeza:

	2021	2020
Valor justo dos ativos no início do ano	1.999.236	2.993.871
Benefícios pagos durante o exercício	(132.803)	(130.892)
Contribuições de participante vertidas durante o exercício	2.625	2.787
Contribuições do empregador vertidas durante o exercício	4.953	7.090
Rendimento esperado dos ativos no ano	504.185	(1.079.332)
Ganho sobre os ativos do plano (excluindo as receitas de juros)	128.191	205.712
Valor justo dos ativos ao final do ano	2.506.387	1.999.236

b.4) Nucleos:

	2021	2020
Valor justo dos ativos no início do ano	1.805.673	1.747.754
Benefícios pagos durante o exercício	(85.736)	(79.030)
Contribuições de participante vertidas durante o exercício	17.035	17.358
Contribuições do empregador vertidas durante o exercício	21.897	20.714
Rendimento esperado dos ativos no ano	(729.248)	(26.358)
Ganho sobre os ativos do plano (excluindo as receitas de juros)	128.081	125.235
Valor justo dos ativos ao final do ano	1.157.702	1.805.673

Resultados de benefícios definidos previdenciários – Montantes reconhecidos no Resultado:

	2021	2020
Ganhos (perdas) atuariais reconhecidos no resultado do exercício - Real Grandeza	(44.930)	4.199
Ganhos (perdas) atuariais reconhecidos no resultado do exercício - Nucleos	(11.782)	(8.762)
Ganhos (perdas) atuariais reconhecidos no resultado do exercício - Saúde	(913)	(1.039)
Ganhos (perdas) atuariais reconhecidos no resultado do exercício - PAE	9.058	6.043
Ganhos (perdas) atuariais reconhecidos no resultado do exercício- PID	43.200	14.542
	(5.367)	14.983

Resultados de benefícios definidos previdenciários – Montantes reconhecidos em Outros Resultados Abrangentes:

	2021	2020
(Ganhos) perdas atuariais reconhecidos em ORA no exercício - Real Grandeza	512.795	(475.091)
(Ganhos) perdas atuariais reconhecidos em ORA no exercício - Nucleos	(860.383)	(23.146)
(Ganhos) perdas atuariais reconhecidos em ORA no exercício - Saúde	(3.963)	8.263
(Ganhos) perdas atuariais reconhecidos em ORA no exercício - PAE	(5.631)	(3.349)
(Ganhos) perdas atuariais reconhecidos em ORA no exercício - PID	(42.952)	872
Encargos e Var. Monetária Pactuação Obrigação Financeira com Fundação Real Grandeza	(1.937)	(1.621)
	(402.071)	(494.072)

c) Divulgação de Outros Benefícios Pós-Emprego

Resultados de outros benefícios pós-emprego – conciliação do valor presente das obrigações de benefício definido

c.1) Saúde:

	2021	2020
Valor das obrigações atuariais no início do ano	16.344	23.568
Custo de serviço corrente	694	837
Juros sobre a obrigação atuarial	1.043	1.557
Benefícios pagos no ano	(825)	(1.355)
(Ganhos) Perdas sobre as obrigações atuariais decorrentes de remensuração	3.963	(8.263)
Perdas atuariais decorrentes de ajustes pela experiência	10.353	(8.382)
Ganhos atuariais decorrentes de mudanças de premissas demográficas	(39)	-
Ganhos atuariais decorrentes de mudanças de premissas financeiras	(6.351)	119
Valor presente das obrigações atuariais ao final do ano	21.219	16.344

c.2) PAE:

	2021	2020
Valor das obrigações atuariais no início do ano	17.897	20.592
Custo de serviço corrente	-	-
Juros sobre a obrigação atuarial	505	928
Benefícios pagos no ano	(9.563)	(6.971)
(Ganhos) Perdas sobre as obrigações atuariais decorrentes de remensuração	5.632	3.349
Perdas atuariais decorrentes de ajustes pela experiência	5.755	1.011
Ganhos atuariais decorrentes de mudanças de premissas demográficas	(14)	-
Ganhos atuariais decorrentes de mudanças de premissas financeiras	(109)	2.338
Valor presente das obrigações atuariais ao final do ano	14.471	17.898

c.3) PID:

	2021	2020
Valor das obrigações atuariais no início do ano	1.276	16.689
Custo de serviço corrente	-	-
Juros sobre a obrigação atuarial	22	806
Benefícios pagos no ano	(43.222)	(15.348)
(Ganhos) Perda sobre as obrigações atuariais decorrentes de remensuração	42.952	(872)
Perdas atuariais decorrentes de ajustes pela experiência	42.952	(875)
Perda atuariais decorrentes de mudanças de premissas financeiras	-	3
Valor presente das obrigações atuariais ao final do ano	1.028	1.275

d) Hipóteses Atuariais e Econômicas

As premissas atuariais apresentadas abaixo foram utilizadas na determinação da obrigação de benefício definido e da despesa do exercício.

Hipóteses Econômicas		
Fundação Real Grandeza	2021	2020
Taxa de juros real de desconto atuarial anual	5,42%	3,27%
Projeção de aumento médio dos salários	2,00%	2,01%
Taxa média de inflação anual	4,00%	3,27%
Taxa real de crescimento de benefício	0,00%	0,00%
Nucleos		
	2021	2020
Taxa de juros real de desconto atuarial anual	5,43%	3,80%
Projeção de aumento médio dos salários	2,00%	2,01%
Taxa média de inflação anual	4,00%	3,27%
Taxa real de crescimento de benefício	0,00%	0,00%
Hipóteses Demográficas		
Fundação Real Grandeza	2021	2020
Taxa de rotatividade	0%	0%
Tábua de mortalidade de ativos e inativos	AT-2000 Segregada por sexo	AT 2000 Segregada por Sexo e Suavizada em 15%
Tábua de mortalidade de inválidos	AT 49 Basic Segregada por Sexo	AT 49 Basic Segregada por Sexo
Tábua de invalidez	Álvaro Vindas, Suavizada em 50%	Álvaro Vindas, Suavizada em 50%
Nucleos		
	2021	2020
Taxa de rotatividade	Experiência Núcleos 2018	Experiência Núcleos 2018
Tábua de mortalidade de ativos e inativos	AT 2000 Segregada por Sexo e Suavizada em 10%	AT 2000 Segregada por Sexo e Suavizada em 10%
Tábua de mortalidade de inválidos	MI 2006 Segregada por Sexo e Suavizada em 10%	MI 2006 Segregada por Sexo e Suavizada em 10%
Tábua de invalidez	TASA 1927	TASA 1927

A taxa global de retorno esperada corresponde à média ponderada dos retornos esperados das várias categorias de ativos do plano. A avaliação do retorno esperado realizada pela Administração tem como base as tendências históricas de retorno e previsões dos analistas de mercado para o ativo durante a vida da respectiva obrigação. O atual retorno dos ativos do plano REAL GRANDEZA foi ganho de R\$ 504.185 em 31 de dezembro de 2021 (perda de R\$ 1.079.332 em 31 de dezembro de 2020) e do plano NUCLEOS foi perda de R\$ 729.248 em 31 de dezembro de 2021 (perda de R\$ 26.359 em 31 de dezembro de 2020).

e) Contribuições patronais

Em 31 de dezembro de 2021, as contribuições feitas pela Companhia, para a constituição das provisões matemáticas de benefícios do plano REAL GRANDEZA atingiram R\$ 4.953 (R\$ 7.090 em 2020) e do plano Nucleos R\$ 21.897 (R\$ 20.715 em 2020).

A Companhia espera contribuir com R\$ 5.151 para plano REAL GRANDEZA e com R\$ 22.773 para o plano Nucleos durante o próximo ano.

A duração média ponderada da obrigação do plano REAL GRANDEZA é de 11,94 anos e do plano Nucleos é de 16,59 anos.

Análise dos vencimentos esperados de benefícios não descontados de planos de benefício definido pós-emprego para os próximos 10 anos:

Real Grandeza	2022	2023	2024	2025	2026 em diante	Total
Em 31 de dezembro de 2021	133.683	126.582	120.758	114.166	1.521.627	2.016.816
Núcleos	2022	2023	2024	2025	2026	Total
Em 31 de dezembro de 2021	93.022	90.266	87.098	83.755	1.653.086	2.007.227

f) Montantes incluídos no valor justo dos ativos dos planos

f.1) Real Grandeza:

Categoria de Ativo	2021	2020
Valores Disponíveis Imediatos	16	17
Realizáveis	10.456	23.262
Investimentos em Renda Fixa	1.973.995	1.509.302
Investimentos em Renda Variável	434.937	394.771
Investimentos Imobiliários	86.852	66.954
Investimentos Estruturados	16.395	12.377
Empréstimos e Financiamentos	29.328	24.312
Outros	3.897	1.711
(-) Exigíveis Operacionais	(9.311)	(4.256)
(-) Exigíveis Contingenciais	(8.626)	(6.670)
(-) Fundos de Investimentos	(21.095)	(14.776)
(-) Fundos Administrativos	(10.456)	(7.768)
Total dos ativos	2.506.388	1.999.236

f.2) Núcleos:

Categoria de Ativo	2021	2020
Realizáveis	5.012	9.823
Investimentos em Renda Fixa	589.039	836.509
Investimentos em Renda Variável	374.648	670.810
Investimentos Imobiliários	15.804	24.341
Investimentos Estruturados	177.006	268.552
Empréstimos e Financiamentos	4.974	7.194
Depósitos Judiciais	(3)	-
Outros	914	1.198
(-) Exigíveis Operacionais	(2.876)	(3.141)
(-) Exigíveis Contingenciais	(408)	(480)
(-) Fundos de Investimentos	(1.411)	(2.276)
(-) Fundos Administrativos	(5.012)	(6.873)
Total dos ativos	1.157.687	1.805.657

Os valores justos dos instrumentos de capital e de dívida são determinados com base em preços de mercado cotados em mercados ativos enquanto os valores justos de investimentos imobiliários não são baseados em preços de mercado cotados em mercados ativos.

Prática contábil

Obrigações de aposentadoria

A Companhia patrocina planos de pensão, os quais são geralmente financiados por pagamentos a estes fundos de pensão, determinados por cálculos atuariais periódicos. A Companhia possui planos de benefício definido e, também, de contribuição definida. Nos planos de contribuição definida, a Companhia faz contribuições fixas a uma entidade separada. Adicionalmente, não tem obrigações legais nem constitutivas de fazer contribuições, se o fundo não possuir ativos suficientes para pagar, a todos os empregados, os benefícios relacionados com os serviços prestados nos exercícios correntes e anteriores atrelados a essa modalidade de plano. Um plano de benefício definido é diferente de um plano de contribuição definida, visto que, em tais planos de benefício definido, é estabelecido um valor de benefício de aposentadoria que um empregado receberá em sua aposentadoria, normalmente dependente de um ou mais fatores, como idade, tempo de serviço e remuneração. Nesse tipo de plano, a Companhia tem a obrigação de honrar com o compromisso assumido, caso o fundo não possua ativos suficientes para pagar, a todos os empregados, os benefícios relacionados com os serviços prestados nos exercícios correntes e anteriores atrelados a essa modalidade de plano.

O passivo reconhecido no Balanço Patrimonial, com relação aos planos de benefício definido, é o valor presente da obrigação de benefício definido na data do balanço, menos o valor justo dos ativos do plano. A obrigação de benefício definido é calculada anualmente por atuários independentes, usando o método do crédito unitário projetado. O valor presente da obrigação de benefício definido é determinado mediante o desconto das saídas futuras estimadas de caixa. As taxas de juros utilizadas nesse desconto são condizentes com os títulos de mercado, os quais são denominados na moeda em que os benefícios serão pagos e que tenham prazos de vencimento próximos daqueles da respectiva obrigação do plano de pensão.

Os ganhos e as perdas atuariais são decorrentes substancialmente de ajustes, nas mudanças das premissas atuariais e nos rendimentos dos ativos do plano, e são debitados ou creditados em outros resultados abrangentes.

Os custos de serviços passados são imediatamente reconhecidos no resultado no período de ocorrência de uma alteração do plano.

Com relação aos planos de contribuição definida, a Companhia efetua o pagamento das contribuições de forma obrigatória, contratual ou voluntária. A Companhia não tem qualquer obrigação adicional de pagamento depois que a contribuição é efetuada. As contribuições são reconhecidas como despesa de benefícios a empregados, quando devidas. As contribuições feitas antecipadamente são reconhecidas como um ativo na proporção em que um reembolso em dinheiro ou uma redução dos pagamentos futuros estiver disponível.

Outras obrigações pós-emprego

A Companhia oferece benefício de assistência médica pós-aposentadoria a seus empregados, além de seguro de vida para ativos e inativos. O direito a esses benefícios é, geralmente, condicionado à permanência do empregado no emprego até a idade de aposentadoria e à conclusão de um tempo mínimo de serviço, ou à sua invalidez enquanto funcionário ativo.

Os custos esperados desses benefícios são acumulados durante o período do emprego, dispendo da mesma metodologia contábil que é usada para os planos de pensão de benefício definido. Os ganhos e as perdas atuariais, decorrentes de ajustes com base na experiência e nas mudanças das premissas atuariais, são debitados ou creditados em outros resultados abrangentes, no período esperado de serviço remanescente dos funcionários. Essas obrigações são avaliadas, anualmente, por atuários independentes qualificados.

Benefícios de Rescisão

Os benefícios de rescisão são exigíveis quando o vínculo empregatício é encerrado antes da data normal de aposentadoria, ou sempre que um empregado aceitar a demissão voluntária em troca desses benefícios. A Companhia reconhece os benefícios de rescisão na primeira das seguintes datas: (i) quando a Companhia não mais puder retirar a oferta desses benefícios; e (ii) quando a Companhia reconhecer custos de reestruturação que estejam no escopo do CPC 25/IAS 37 e envolvam o pagamento de benefícios de rescisão. No caso de uma oferta efetuada para incentivar a demissão voluntária, os benefícios de rescisão são mensurados com base no número de empregados que, segundo se espera, aceitarão a oferta. Os benefícios que vencerem após 12 meses da data do balanço são descontados a valor presente.

NOTA 25 – PROVISÃO PARA PLANO DE INCENTIVO DE DESLIGAMENTO

A Companhia instituiu, em fevereiro de 2014, o Plano de Sucessão Programada dos Empregados – PSPE conforme aprovado na 282ª reunião do Conselho de Administração da ELETRONUCLEAR de 19 de dezembro de 2012, com o início das adesões em março de 2014 e término em abril de 2014. Ocorreram 341 desligamentos até 31 de dezembro de 2014, 277 até 31 de dezembro de 2015, 1 em fevereiro de 2016, e o último em maio de 2016. O incentivo de desligamento PSPE incluiu uma indenização financeira no momento do desligamento e garantia de continuidade no plano de saúde da Companhia pelo período de 5 anos, incluindo os respectivos dependentes.

Em 2017, o Plano de Aposentadoria Extraordinária – PAE foi aprovado pela Diretoria Executiva na 1352ª reunião realizada em 23 de maio de 2017 e pelo Conselho de Administração da ELETRONUCLEAR na 360ª reunião realizada em 25 de maio de 2017, com início das adesões para maio de 2017 e término em 31 de julho de 2017. Ocorreram 185 desligamentos entre julho de 2017 e dezembro 2017. O incentivo de desligamento PAE incluiu uma indenização financeira no momento do desligamento e garantia de continuidade no plano de saúde da Companhia pelo período de 5 anos, incluindo os respectivos dependentes.

O Plano de Demissão Consensual – PDC foi aprovado pelo Conselho de Administração na 374ª reunião realizada em 23 de março de 2018, com período de adesão entre 26/03/2018 e 27/04/2018. Os desligamentos, que se iniciaram em 04 de junho de 2018, foram efetuados até 14 de dezembro de 2018. O incentivo de desligamento PDC incluiu uma indenização financeira no momento do desligamento e garantia de continuidade no plano de saúde da Companhia pelo período de 5 anos, incluindo os respectivos dependentes.

A ELETRONUCLEAR reconheceu a baixa de provisão de R\$ 9.411 referente ao plano de incentivo de desligamento dos funcionários, permanecendo o saldo da provisão em 31 de dezembro de 2021 de R\$ 8.888 - (R\$ 18.299 em 31 de dezembro de 2020).

	31/12/2020	31/12/2021		Saldo
		Baixa	Reclassificação	
Passivo Circulante	9.411	(1.534)	-	7.877
Plano Médico - PSPE	6	(6)	-	-
Plano Médico - PAE	6.380	(1.008)	-	5.372
Plano Médico - PDC	1.052	-	1	1.053
Plano Médico - PDC 2	855	(455)	-	400
Plano Médico - PDC 3	1.118	(65)	(1)	1.052
Passivo Não Circulante	8.888	(7.877)	-	1.011
Plano Médico - PSPE	(1)	-	1	-
Plano Médico - PAE	5.371	(5.371)	-	-
Plano Médico - PDC	1.927	(1.053)	-	874
Plano Médico - PDC 2	400	(400)	-	-
Plano Médico - PDC 3	1.191	(1.053)	(1)	137
Total	18.299	(9.411)	-	8.888

NOTA 26 – PROVISÃO PARA RISCO E PASSIVOS CONTINGENTES

A Companhia é parte envolvida em diversas ações em andamento no âmbito do judiciário, principalmente nas esferas trabalhista e tributária, que se encontram em vários estágios de julgamento.

26.1 – Provisões

A Companhia constitui provisões em montante suficiente para cobrir as perdas consideradas prováveis e para as quais uma estimativa confiável possa ser realizada nos seguintes valores:

	31/12/2021	31/12/2020
Não Circulante		
Ambientais	2.742	8.640
Cíveis	9.170	1.204
Trabalhistas	191.533	217.366
Tributárias	7.446	17.508
Total	210.891	244.718

Estas provisões tiveram, no exercício findo em 31 de dezembro de 2021, a seguinte evolução:

Saldo em 31 de dezembro de 2020	244.718
Constituição de provisões	32.526
Reversão de provisões	(50.667)
Atualização Monetária	(15.686)
Saldo em 31 de dezembro de 2021	210.891

A movimentação da constituição de provisões está relacionada à revisão de estimativas em razão da evolução de decisões na fase de execução e liquidação dos processos judiciais sem destaques relevantes no período.

26.2 – Cauções e Depósitos Vinculados a Processos Prováveis

A rubrica de cauções e depósitos vinculados refere-se a valores vinculados a processos judiciais e administrativos de probabilidade provável, conforme relacionados a seguir:

	31/12/2021	31/12/2020
Cíveis	73	14
Trabalhistas	40.752	41.103
Tributárias	13.350	14.811
Total	40.825	55.928

26.3 – Passivos Contingentes

Adicionalmente, a Companhia possui processos avaliados com perda possível nos seguintes montantes:

	31/12/2021	31/12/2020
Ambientais	280.215	240.009
Cíveis	242.622	299.717
Trabalhistas	660.119	984.771
Tributárias	659	122.537
Total	1.183.615	1.647.034

A redução dos passivos contingentes trabalhistas deve-se, principalmente, a alteração de prognóstico de perda possível para perda remota.

Dentre as ações de causas possíveis e prováveis e que apresentam valores avaliados com perda superiores a 1% da Receita Operacional Líquida, ou seja, acima de R\$ 30.049, destacam-se:

1. AMBIENTAL - AÇÃO CIVIL PÚBLICA - Processo nº 5000837-67.2020.4.02.5111	
Instância/Juízo	1ª Instância - Vara Única Federal de Angra Dos Reis
Partes no processo	POLO ATIVO: Ministério Público Federal POLO PASSIVO: Eletrobras Termonuclear S.A. - ELETRONUCLEAR e IBAMA
Valores, bens ou direitos envolvidos	R\$ 30.223/ OPERAÇÃO DAS USINAS/OBRAS DE ANGRA 3
Objeto	ACP proposta pelo MPF em face da ELETRONUCLEAR e IBAMA, alegando descumprimento das condicionantes socioambientais da LP e da LI de Angra 3 e objetivando a anulação/não concessão de novas licenças de instalação e operação até que todas as condicionantes da LP sejam cumpridas. O Juízo da 1ª Vara Federal de Angra dos Reis vem marcando audiências periódicas para se inteirar das providências tomadas pela ELETRONUCLEAR e pelo IBAMA quanto às condicionantes, com vistas à celebração de um acordo judicial. Foram apresentadas as contestações pela ETN e pelo IBAMA. Houve a realização de audiência e a juntada de documentação complementar. Não há nenhuma decisão proferida nos autos, seja de mérito, seja de cunho liminar. Audiência realizada, em 14.12.2021, para o acompanhamento das medidas a cargo da ETN. Ainda não há decisão. Nova audiência marcada para maio de 2022.
Expectativa de perda	Possível

2. AMBIENTAL - AÇÃO CIVIL PÚBLICA - Processo nº 5000859-28.2020.4.01.5111	
Instância/Juízo	1ª Instância - Vara Única Federal de Angra Dos Reis
Partes no processo	POLO ATIVO: Ministério Público Federal POLO PASSIVO: Eletrobras Termonuclear S.A. - ELETRONUCLEAR
Valores, bens ou direitos envolvidos	R\$ 241.042
Objeto	ACP proposta pelo Ministério Público Federal em face da ELETRONUCLEAR, COMISSÃO NACIONAL DE ENERGIA NUCLEAR- CNEN e INSTITUTO BRASILEIRO DO MEIO AMBIENTE E DOS RECURSOS NATURAIS RENOVÁVEIS - IBAMA objetivando a declaração de nulidade das licenças concedidas a 1ª RÊ para o desenvolvimento da UNIDADE DE ARMAZENAMENTO COMPLEMENTAR A SECO - UAS da Central Nuclear Almirante Álvaro Alberto – CNAEA. Em 21.01.2021: Apresentação de contestação pela ELETRONUCLEAR. Realizada audiência em 03.02.2021, sem acordo. Em 18.02.2021, a liminar que impedia a transferência dos elementos combustíveis usados para a UAS foi revogada. Em primeira instância, os autos foram encaminhados para saneamento. Em segunda instância, houve a apresentação de agravo de instrumento contra a decisão de revogação da liminar por associação ambiental. Em 23.04.2021, o recurso foi respondido pela ELETRONUCLEAR.
Expectativa de perda	Possível

3. CÍVEL - AÇÃO DE COBRANÇA - Processo nº 0022780-32.2018.4.02.5101	
Instância / Juízo	1ª Instância - 10ª Vara Federal - RJ
Partes no processo	POLO ATIVO: Andrade Gutierrez Engenharia S.A. POLO PASSIVO: Eletrobras Termonuclear S.A. - ELETRONUCLEAR
Valores, bens ou direitos envolvidos	R\$ 165.668/IMAGEM
Objeto	Trata-se de ação declaratória e condenatória, para (i) reestabelecimento do equilíbrio econômico-financeiro e recomposição de prejuízos, impedindo-se o enriquecimento ilícito da ELETRONUCLEAR; (ii) revogação da decisão que declarou a nulidade do Contrato e seus aditamentos; (iii) reconhecimento de rescisão contratual por inadimplemento da ELETRONUCLEAR; (iv) cobrança dos serviços prestados pela AG e não pagos pela ELETRONUCLEAR. FASE ATUAL: Contestação apresentada pela ELETRONUCLEAR em 16.05.18. Réplica pela AG em 10.08.18. Despacho do juiz determinando às partes que especificem as provas a serem produzidas. Em 07.01.2020, o juiz proferiu despacho determinando a suspensão do processo até a decisão final da ação de ressarcimento proposta pela ELETRONUCLEAR em face da Andrade Gutierrez. Em 27.01.2020, a Andrade ofereceu embargos de declaração requerendo o acolhimento do seu recurso para que a ação movida pela ELETRONUCLEAR em face da AG seja suspensa alegando que a ação que move contra a ELETRONUCLEAR é prejudicial àquela. Em 17.12.2020: Despacho Saneador. Determinação de prova pericial.
Expectativa de perda	Possível

4. TRABALHISTA - AÇÃO COLETIVA - Processo nº 0064500-25.1989.5.01.0029	
Instância / Juízo	1ª Instância - 29ª VARA DO TRABALHO de Rio de Janeiro
Partes no processo	POLO ATIVO: Sindicato dos Engenheiros do Estado do RJ POLO PASSIVO: Eletrobras Termonuclear S.A. - ELETRONUCLEAR
Valores, bens ou direitos envolvidos	R\$ 624.300
Principais fatos	OBJETO: URP/1989 – Plano Econômico. A controvérsia principal do processo reside na interpretação da coisa julgada que delimitou o pagamento do índice da URP apenas do mês de fevereiro de 1989. Contudo, em fase de liquidação a outra parte alegou que deve ser aplicado o índice de 26,05% mês a mês até sua incorporação na remuneração dos substituídos ou até sua demissão. Há possibilidade de ter decisão judicial homologando o valor histórico de R\$ 359.671, calculado pelo perito judicial em 2014. Ressalte-se que a Advocacia Geral da União – AGU ingressou nos autos. A AGU tem tese jurídica que se alinha à defesa da Eletrobras Eletronuclear, ao explicitar que: [1] a decisão em fase de liquidação/execução que estabeleceu direito à incorporação da URP/1989 na remuneração dos substituídos ofende a decisão já transitada em julgado; [2] o valor exigido com base na decisão transitada em julgado, ou seja, o pagamento da URP relativa apenas ao mês de fevereiro de 1989, já foi adimplido, por conta da existência de Acordo Coletivo pactuado em 1989, entre as partes da presente ação judicial, cujo conteúdo trata especificadamente da quitação da URP/1989. No momento há laudo emitido pelo perito do Juízo. FASE ATUAL: - Em 24.11.2017 foi publicada decisão judicial para as partes se manifestarem em relação ao laudo pericial que respondeu os quesitos apresentados pela Companhia. Nesse laudo o Perito do Juízo, por amostragem, destacou que os valores indicados no acordo coletivo específico da URP de fevereiro de 1989 foram pagos. A última decisão publicada em diário oficial é a do dia 16.03.2018, destinada à parte autora (SENGEN) para que ofereça manifestação em relação a petição apresentada pela parte Ré. Há outros andamentos processuais que constam no sítio eletrônico do Tribunal Regional do Trabalho da 1ª Região, são eles: [1] autos enviados à contadoria da Vara; [2] homologada a liquidação; [3] petição da União Federal; [4] petição do Senge com impugnação aos cálculos, todos atos processuais aos quais a Companhia ainda não foi intimada para tomar ciência. Em 29 de janeiro de 2019 foi publicada decisão para a Companhia pagar o débito ou ofertar defesa, o que inaugurou a fase de execução do processo. De toda forma, na decisão a Companhia foi isentada de ofertar bens à penhora para ajustar eventual defesa. Em 19.07.19 foi publicada decisão para a Companhia pagar honorários do perito do Juízo, o que já foi realizado. Em 04/12/2019 foram opostos embargos de declaração pela Eletronuclear. Em 19/08/2021, houve a migração para o processo eletrônico, com a intimação da Eletronuclear para juntar as principais peças dos autos físicos que totalizam 48 volumes. Após, foram julgados e rejeitados os declaratórios da empresa (opostos em 2019). Na sequência, a Eletronuclear interpôs embargos à execução, ainda pendentes de julgamento.
Expectativa de perda	Possível

Prática contábil

As provisões são reconhecidas para obrigações presentes resultantes de eventos passados, cuja liquidação seja provável e que seja possível estimar os valores de forma confiável. O valor reconhecido como provisão é a melhor estimativa das considerações requeridas para liquidar a obrigação no final de cada período de relatório, considerando-se os riscos e as incertezas relativos à obrigação. Quando a provisão é mensurada com base nos fluxos de caixa estimados para liquidar a obrigação, seu valor contábil corresponde ao valor presente desses fluxos de caixa (em que o efeito do valor temporal do dinheiro é relevante).

As provisões para contingências judiciais são reconhecidas quando contingência representa uma provável saída de recursos para a liquidação das obrigações e os montantes envolvidos seriam mensuráveis com suficiente segurança, levando em conta a opinião dos assessores jurídicos, a natureza das ações, similaridade com processos anteriores, complexidade e o posicionamento de tribunais (jurisprudência).

NOTA 27 – OBRIGAÇÃO PARA DESMOBILIZAÇÃO DE ATIVOS

O descomissionamento de usinas nucleares refere-se à obrigação para desmobilização dos ativos dessas usinas para fazer face aos custos a serem incorridos ao final da vida útil econômica das mesmas.

Conforme estabelecido no Pronunciamento Técnico CPC 25, a estimativa inicial dos custos de descomissionamento referentes à desmontagem e à remoção do item e de restauração dos locais nos quais as instalações estão localizadas, deve ser contabilizada como custo do empreendimento.

No cálculo do ajuste a valor presente do passivo para descomissionamento é considerado o custo total estimado para o descomissionamento e o cronograma de desembolsos, descontado a uma taxa que represente o risco do passivo para descomissionamento.

No exercício de 2020, foi registrado a atualização da estimativa de custos necessária para execução das atividades de descomissionamento das Usinas Angra 1 e Angra 2 em função da revisão do fluxo de pagamentos por conta de mudança na estratégia de descomissionamento. Com o estudo, concluiu-se por aumentar a mencionada estimativa do custo para descomissionamento para R\$ 6.475.093, sendo R\$ 3.017.913 para a Usina Angra 1 e R\$ 3.457.180 para a Usina Angra 2. A provisão foi estimada a preços correntes e com base no fluxo de caixa projetado utilizando a taxa de desconto nominal média de 7,57% a.a, com *maturity* mais próxima da próxima data de início da atividade de cada rubrica somado à inflação projetada medida pelo Índice de Preços para o Consumidor Amplo - IPCA.

No exercício de 2021, a Companhia não identificou a necessidade de alteração das estimativas de custos relacionadas com as atividades de descomissionamento.

O ajuste a valor presente da obrigação para descomissionamento é de R\$ 3.206.792, perfazendo um reconhecimento da obrigação na data base de 31 de dezembro de 2021 de R\$ 3.268.301 (R\$ 3.040.011 em 31 de dezembro de 2020)

O quadro abaixo resume a posição dos valores correspondentes ao passivo total de desmobilização de ativos:

Usinas	31/12/2021			31/12/2020
	Estimativa Total de Custo	Ajuste a Valor Presente	Estimativa a Valor Presente	Valor Presente
ANGRA 1	3.017.913	(1.176.570)	1.841.343	1.717.823
ANGRA 2	3.457.180	(2.030.222)	1.426.958	1.322.188
Total	6.475.093	(3.206.792)	3.268.301	3.040.011

Prática contábil

O descomissionamento de usinas nucleares pode ser entendido como um conjunto de medidas tomadas para retirar de serviço, com segurança, uma instalação nuclear, reduzindo a radioatividade residual a níveis que permitam liberar o local para uso restrito ou irrestrito.

É premissa fundamental para a formação desse passivo para o descomissionamento, que o valor estimado para a sua realização deva ser atualizado ao longo da vida útil econômica das usinas, considerando os avanços tecnológicos, com o objetivo de alocar ao respectivo período de competência da operação os custos a serem incorridos com a desativação técnico-operacional das usinas.

Conforme previsto no pronunciamento IAS 37 – Provisões, Passivos Contingentes e Ativos Contingentes (equivalente ao CPC 25), é constituída provisão ao longo do tempo de vida útil econômica de usinas termonucleares. O objetivo de tal provisão é alocar ao respectivo período de operação os custos a serem incorridos com sua desativação técnico-operacional, ao término da sua vida útil, estimada em quarenta anos.

Nos termos do Pronunciamento Técnico 27 e ICPC 12, do Comitê de Pronunciamentos Contábeis, a Companhia contabilizou no Ativo Imobilizado, em contrapartida ao Passivo Não Circulante, os valores das estimativas aprovadas.

O custo total estimado é descontado a valor presente, com base em taxa que represente o custo de capital da Companhia e registrado no Imobilizado, em contrapartida à obrigação para desmobilização de ativos.

A Companhia revisa anualmente os valores da provisão do passivo para descomissionamento.

Mensurada pelo valor presente dos gastos e classificada no passivo não circulante, essa provisão destina-se ao custeio dos gastos com a desmobilização das usinas nucleares, quais sejam: o desmantelamento e a descontaminação dos materiais, equipamentos e instalações, os quais incorrerão no término da vida útil econômica das usinas, tendo como contrapartida o imobilizado.

NOTA 28 – ADIANTAMENTO PARA FUTURO AUMENTO DE CAPITAL - AFAC

A Companhia apresenta no passivo não circulante, valores correspondentes a AFAC, conforme movimentação abaixo:

Saldo em 31 de dezembro de 2019	700.000
Adições	1.202.180
Capitalizações	(850.000)
Atualização monetária	17.884
Saldo em 31 de dezembro de 2020	1.070.064
Adições	2.447.464
Atualização monetária	49.673
Saldo em 31 de dezembro de 2021	3.567.201

Em de junho de 2020, ocorreu a aprovação pelas instâncias de governança da ELETRONUCLEAR da conversão do valor de R\$ 850.000, referentes aos Contratos de Adiantamentos para Futuro Aumento de Capital nº ECF 3381/19 e nº ECF 3384/19 firmados com a Eletrobras, em capital social da companhia.

Em 17 de Julho de 2020, o Conselho de Administração da Eletrobras aprovou o Plano de Aceleração da Linha Crítica do empreendimento de Angra 3, que prevê o aporte pela Holding na ELETRONUCLEAR, por meio de Adiantamentos para Futuro Aumento de Capital – AFAC, de cerca de R\$ 1.052.000 no ano de 2020 e de aproximadamente R\$ 2.447.000 em 2021, para viabilizar a retomada das obras de construção da Usina de Angra 3. O referido plano de aceleração do empreendimento foi aprovado nas instâncias de governança internas da ELETRONUCLEAR pela sua Diretoria Executiva em 15 de maio e pelo seu Conselho de Administração em 19 de maio de 2020.

Em 05 de Agosto de 2020, foi formalizado o contrato nº ECF 3387/20, assinado pelas diretorias da ELETRONUCLEAR e da Eletrobras, com a previsão de aportes na forma de Adiantamento para Futuro Aumento de Capital – AFAC, previstos no Plano de Aceleração da Linha Crítica de Angra 3 em 2020 e 2021.

Conforme cláusulas contratuais, assim como, os contratos anteriores da mesma natureza, o valor do AFAC será capitalizado, por meio de aumento de capital, após a ELETRONUCLEAR ter cumprido todas as disposições necessárias para a formalização do instrumento.

Em 26 de Agosto de 2020, houve a realização da primeira liberação no âmbito do contrato nº ECF 3387/20 no valor de R\$ 371.000.

Em 30 de setembro de 2020, foi registrada variação monetária no valor de R\$ 11.349, referente à atualização pela taxa SELIC da primeira liberação do contrato de AFAC nº ECF-3381/19, ocorrida em 01 de agosto de 2019, conforme cláusula contratual que previa atualização do valor concedido pela taxa SELIC caso o prazo para efetivação do aumento de capital fosse superior a um ano.

Em 21 de outubro de 2020, a 99ª assembleia geral extraordinária da ELETRONUCLEAR aprovou a conversão de créditos dos Adiantamentos para Futuro Aumento de Capital - AFAC no valor de R\$ 850.000 em capital social da companhia. Na mesma data, a Companhia registrou as obrigações referente à variação monetária no valor de R\$ 273, reminescente à atualização pela SELIC no período de 30 de setembro de 2020 a 21 de outubro de 2020 da primeira liberação do Contrato de AFAC nº ECF-3381/19, ocorrida em 01 de agosto de 2019, em atendimento à cláusula contratual que previa atualização do valor concedido pela SELIC, caso o prazo para efetivação do aumento de capital fosse superior a um ano, bem como a variação monetária no montante de R\$ 6.261, também relacionada à atualização pela SELIC, da segunda liberação do contrato ECF-3381/19, ocorrida em 11 de outubro de 2019.

Em 07 de dezembro de 2020, houve a realização da segunda liberação no âmbito do Contrato nº ECF 3387/20 no valor de R\$ 681.180, totalizando o valor de R\$ 1.052.180, inicialmente previsto para ser liberado no ano de 2020. Considerando que os custos dessa 2ª tranche seriam utilizados, basicamente, em despesas com fornecedores estrangeiros, com necessidade de remessas para o exterior, parte dos recursos captados foram aplicados em um Fundo Cambial no Banco do Brasil como forma de proteção para possíveis variações da taxa de câmbio ao longo do período de pagamento das faturas em aberto.

Em 26 de março de 2021, ocorreu o desembolso da terceira tranche do Contrato nº ECF 3387/20 no valor de R\$ 850.000 voltada para os gastos previstos para o ano de 2021 no âmbito do Plano de Aceleração da Linha Crítica.

Em 30 de agosto de 2021, foi registrada variação monetária no valor de R\$ 10.111, referente à atualização pela Selic da primeira liberação do Contrato de AFAC nº ECF-3387/20, ocorrida em 26 de agosto de 2020, conforme Cláusula contratual que previa atualização do valor concedido pela Selic caso o prazo para efetivação do aumento de capital fosse superior a um ano.

Em 13 de setembro de 2021, ocorreu o desembolso da quarta tranche do Contrato nº ECF 3387/20 no valor de R\$ 180.000 voltada para os gastos previstos para o ano de 2021 no âmbito do Plano de Aceleração da Linha Crítica.

Em 30 de setembro de 2021, foi registrada variação monetária no valor de R\$ 1.670, referente à atualização pela Selic da primeira liberação do Contrato de AFAC nº ECF-3387/20, ocorrida em 26 de agosto de 2020.

No último trimestre de 2021, houve registro de variação monetária nos valores de R\$ 1.839 no mês de outubro, R\$ 2.257 em novembro e R\$ 2.954 em dezembro de 2021, referentes à 1ª liberação do contrato de AFAC nº ECF-3387/20, ocorrida em 26 de agosto de 2020. Houve também o registro de atualização monetária de R\$ 30.842 em dezembro de 2021, referente à 2ª liberação do contrato nº ECF-3387/20, que ocorreu em 7 de dezembro de 2020.

Também no 4º trimestre ocorreu a liberação do valor restante previsto para o ano de 2021, totalizando o valor global de R\$ 2.447.464, conforme o contrato nº ECF 3387/20. Foram liberados os seguintes valores nas respectivas datas: R\$ 300.000 em 06 de outubro de 2021, R\$ 265.000 em 11 de novembro de 2021, R\$ 189.100 em 14 de dezembro de 2021 e R\$ 663.364 em 30 de dezembro de 2021.

Prática contábil

Adiantamentos de recursos recebidos da Eletrobras e destinados a aporte de capital concedidos em caráter irrevogável. São classificados como passivo não circulante quando a totalidade das condições de capitalização, principalmente tipo e quantidade de ações ainda não foram definidas e são reconhecidos inicialmente pelo valor justo e subsequentemente atualizados pelo indexador estabelecido contratualmente.

NOTA 29 – ARRENDAMENTOS

O passivo de arrendamento refere-se principalmente a aluguel de imóveis e veículos.

A movimentação do passivo é demonstrada no quadro a seguir:

Saldo inicial em 31 de dezembro 2020 e 2019	31.998	56.336
Novos contratos/Remensurações	-	-
Juros Incorridos	1.740	3.847
Pagamentos	(24.199)	(28.185)
Baixas	-	-
Saldo final em 31 de dezembro 2021 e 2020	9.539	31.998
	31/12/2021	31/12/2020
Circulante	6.327	22.459
Não Circulante	3.212	9.539
Total	9.539	31.998

Os vencimentos dos passivos não circulantes estão demonstrados no quadro a seguir:

	31/12/2021
2023	3.212
Total	3.212

Os aluguéis fixos e variáveis relacionados a contratos de baixo valor, foram os seguintes para os exercícios findos em 31 de dezembro de 2021 e 2020:

	31/12/2021	31/12/2020
Arrendamentos de ativos de baixo valor	16.303	8.548

Prática contábil

A Companhia reconhece os passivos de arrendamentos mensurados pelo valor presente dos pagamentos dos arrendamentos sem refletir a inflação futura projetada. Os pagamentos são descontados pela taxa incremental sobre empréstimos da companhia, visto que as taxas de juros implícitas nos contratos de arrendamento com terceiros normalmente não podem ser prontamente determinadas.

Remensurações refletem alterações oriundas de índices ou taxas contratuais, bem como nos prazos dos arrendamentos devido a novas expectativas de prorrogações ou rescisões do arrendamento (com correspondente ajuste no direito de uso relacionado). As remensurações são reconhecidas no passivo de arrendamento como ajuste ao ativo de direito de uso.

Os juros e outras despesas financeiras são reconhecidos na demonstração do resultado durante o período do arrendamento, para produzir uma taxa periódica constante de juros sobre o saldo remanescente do passivo para cada período, enquanto os pagamentos reduzem o seu valor contábil. O direito de uso adquirido por meio de arrendamento financeiro está classificado no Ativo Não Circulante sendo depreciado pelo prazo do arrendamento.

NOTA 30 – RESSARCIMENTO DE CLIENTE

	31/12/2021	31/12/2020
Passivo Circulante		
Ressarcimento 2020	22.259	244.852
	22.259	244.852
Não Circulante		
Ressarcimento 2020	-	22.259
	-	22.259
Total	22.259	267.111

O desvio negativo (ressarcimento) de R\$ 267.111 registrado em dezembro de 2020, foi em decorrência de a energia fornecida ter sido menor que a energia garantida para o período, visto que o tempo de parada de manutenção da Usina de Angra 2 foi superior ao programado para o ano. Ele corresponde à quantidade de energia entregue a menor em 2020 valorado ao máximo entre o Preço de Liquidação das Diferenças - PLD médio do ano de referência. Da obrigação constituída, 11 parcelas foram ressarcidas em 2021 a todas as concessionárias, permissionárias ou autorizadas de serviço público de distribuição do Sistema Interligado Nacional – SIN; e a última parcela em janeiro 2022.

Prática contábil

As contas de obrigações de ressarcimento a clientes representam valores a serem restituídos aos distribuidoras quando, em um exercício, é verificado que o montante da energia fornecida foi inferior ao montante da energia contratada/garantida para o mesmo período. O valor, apurado em cada competência pela Comercialização de Energia Elétrica - CCEE, é ressarcido no ano seguinte, a partir do mês de fevereiro, em doze parcelas iguais e sucessivas, conforme estabelecido no Art.27, parágrafos 3º ao 6º, da Resolução Normativa Aneel 530/2012.

NOTA 31 – PATRIMÔNIO LÍQUIDO

O capital social da Companhia, em 31 de dezembro de 2021, é de R\$ 8.493.036 (R\$ 8.493.036 em 31 de dezembro de 2020) e suas ações são nominativas e não têm valor nominal, sendo as ordinárias com direito a voto.

As ações preferenciais não se podem converter em ações ordinárias e terão as seguintes preferências ou vantagens, de acordo com o Estatuto da Companhia:

- Prioridade no reembolso do capital, sem direito a prêmio;
- Dividendo prioritário, mínimo cumulativo de 10% ao ano, e participação, em igualdade de condições, com as ações ordinárias nos lucros que remanescerem, depois de pago um dividendo de 12% ao ano às ações ordinárias;
- Direito a voto nas deliberações das Assembleias Gerais Extraordinárias sobre a alteração do Estatuto.

Também, de acordo com o Estatuto, é assegurado aos acionistas um dividendo mínimo obrigatório anual, calculado na base de 25% do lucro líquido ajustado, nos termos da legislação vigente.

O capital social está distribuído, por principais acionistas e pelas espécies de ações, em 31 de dezembro de 2021, conforme a seguir:

ACIONISTA	31/12/2021					
	ORDINÁRIAS		PREFERENCIAIS		CAPITAL TOTAL	
	QUANTIDADE	%	QUANTIDADE	%	QUANTIDADE	%
Centrais Elétr. Brasil. S.A - ELETROBRAS	37.651.029.535	99,98	10.528.730.390	99,85	48.179.759.925	99,95
Depto de Águas E.Elétrica Est.SP - DAEE	5.960.026	0,02	7.405.548	0,07	13.365.574	0,03
LIGHT - Serviços de Eletricidade S.A.	-	0,00	5.058.993	0,05	5.058.993	0,01
Outros	1.176.930	0,00	3.504.063	0,03	4.680.993	0,01
Total	37.658.166.491	100,00	10.544.698.994	100,00	48.202.865.485	100,00

ACIONISTA	31/12/2020					
	ORDINÁRIAS		PREFERENCIAIS		CAPITAL TOTAL	
	QUANTIDADE	%	QUANTIDADE	%	QUANTIDADE	%
Centrais Elétr. Brasil. S.A - ELETROBRAS	37.651.029.535	99,98	10.528.730.390	99,85	48.179.759.925	99,95
Depto de Águas E.Elétrica Est.SP - DAEE	5.960.026	0,02	7.405.548	0,07	13.365.574	0,03
LIGHT - Serviços de Eletricidade S.A.	-	0,00	5.058.993	0,05	5.058.993	0,01
Outros	1.176.930	0,00	3.504.063	0,03	4.680.993	0,01
Total	37.658.166.491	100,00	10.544.698.994	100,00	48.202.865.485	100,00

Prática contábil

Representa as ações ordinárias e as ações preferenciais integralizadas e é classificado no patrimônio líquido.

Outros resultados abrangentes

Outros resultados abrangentes compreendem itens de receita e despesa que não são reconhecidos na demonstração do resultado. Os componentes dos outros resultados abrangentes incluem:

- Ganhos e perdas atuariais em planos de pensão com benefício definido; e
- Impacto de imposto de renda e contribuição social diferidos sobre os itens registrados em outros resultados abrangentes.

NOTA 32 – RECEITA OPERACIONAL LÍQUIDA

	31/12/2021	31/12/2020
Suprimento de Energia Elétrica:		
Receita Fixa	3.424.500	3.726.445
Ressarcimento	-	(267.111)
	3.424.500	3.459.334
Outras receitas	450	280
	450	280
(-) Deduções à Receita Operacional		
(-)Pis/PASEP e Cofins	(317.268)	(319.988)
(-) Encargos setoriais	(102.735)	(103.780)
	(420.003)	(423.768)
Receita operacional líquida	3.004.947	3.035.846

Suprimento de energia elétrica

O suprimento líquido de energia elétrica das Usinas Nucleares Angra 1 e 2 de 13.461.670 MW* no período de 12 meses findos em 31 de dezembro de 2021 (12.866.462MWh* em dezembro de 2020), corresponde a uma receita de R\$ 3.424.500 (R\$ 3.459.334 em 2020).

A receita fixa do exercício de 2021 no montante de R\$ 3.424.500 foi definida pela Resolução Homologatória Aneel nº 2.821 de 15 de dezembro de 2020. E a receita fixa do exercício de 2020, no montante de R\$ 3.726.445, pela Resolução Homologatória nº 2.661 de 18 de dezembro de 2019. Essa redução da Receita Fixa das Usinas de Angra 1 e 2 para o exercício de 2021 deve-se principalmente a não realização de gastos com aquisição de combustível nuclear no exercício de 2020, que faz parte da composição da tarifa definida para ELETRONUCLEAR.

O ressarcimento de 2020 deve-se a apuração de desvio negativo entre o suprimento de energia fornecido e garantido, pois as usinas não atingiram a capacidade máxima de sua performance (NOTA 30).

a) Modalidade de comercialização

Com a regulamentação da Aneel para o dispositivo do art.11, da Lei 12.111/2009, mediante as edições em 21 de dezembro de 2012, da Resolução Normativa nº 530, da Resolução Homologatória nº 1.405 e da Resolução Homologatória nº 1.407, a partir de 01 de janeiro de 2013 a receita decorrente da geração das Usinas Angra 1 e 2 passa a ser rateada entre todas as concessionárias, permissionárias ou autorizadas de serviço público de distribuição do Sistema Interligado Nacional – SIN.

b) Apuração do Pis/PASEP e da Cofins

A apuração do Programa de Interação Social - Pis/Programa de Formação do Patrimônio do Servidor Público - PASEP e da Contribuição para o Financiamento da Seguridade Social - Cofins é feita com base no método não cumulativo utilizando a alíquota de 9,25%.

Prática contábil

Reconhecimento de receita

O CPC 47/IFRS 15 estabeleceu um novo conceito para o reconhecimento de receita, substituindo o CPC 30/IAS 18 Receita, o CPC 17/IAS 11 Contratos de Construção e as interpretações relacionadas a partir de 1º de janeiro de 2018.

A norma estabelece um modelo de cinco etapas, sendo elas, (1) identificação do contrato, (2) identificação das obrigações de desempenho separadas nos contratos, (3) determinação do preço da transação, (4) alocação do preço de transação às obrigações de desempenho separadas e (5) reconhecimento da receita, para determinar quando reconhecer a receita, e por qual valor. O modelo especifica que a receita deve ser reconhecida quando (ou conforme) uma entidade transfere o controle de bens ou serviços para os clientes, pelo valor que a entidade espera ter direito a receber. Dependendo se determinados critérios são cumpridos, a receita é reconhecida:

- Com o passar do tempo, de uma forma a refletir o desempenho da entidade da melhor maneira possível; ou
- Em um determinado momento, quando o controle do bem ou serviço é transferido para o cliente.

A receita da Companhia compreende o valor justo da contraprestação recebida ou a receber pela comercialização de energia no curso normal de suas atividades. A receita proveniente da venda da geração de energia é registrada com base na energia assegurada e com tarifas especificadas nos termos do contrato de fornecimento.

*Não revisado pelo auditor independente

NOTA 33 – CUSTOS E DESPESAS OPERACIONAIS

	31/12/2021			31/12/2020		
	Custos	Despesas	Total	Custos	Despesas	Total
	Encargos de uso da rede de transmissão	(137.165)	-	(137.165)	(132.146)	-
Encargos de uso do sistema de distribuição	(48.024)	-	(48.024)	(47.764)	-	(47.764)
Pessoal	(450.808)	(291.124)	(741.932)	(357.009)	(210.661)	(567.670)
Pessoal - plano médico incentivo desligamento	-	9.411	9.411	(3.150)	22.723	19.573
Material	(51.264)	(4.185)	(55.449)	(53.254)	(4.393)	(57.647)
Serviços de terceiros	(239.377)	(168.872)	(408.249)	(147.212)	(154.618)	(301.830)
Depreciação e amortização	(606.867)	(9.508)	(616.375)	(575.964)	(6.810)	(582.774)
Depreciação direito de uso - IFRS 16	(21.799)	-	(21.799)	-	(24.283)	(24.283)
Combustível para produção de energia elétrica	(448.673)	-	(448.673)	(445.273)	-	(445.273)
Aluguéis	(4.400)	(11.903)	(16.303)	(2.030)	(6.518)	(8.548)
Provisões para risco	-	33.827	33.827	-	(10.553)	(10.553)
Provisões benefício pós emprego	-	(5.367)	(5.367)	-	14.983	14.983
Provisão de crédito de liquidação duvidosa	-	587	587	-	(3.332)	(3.332)
Outras provisões	-	(23)	(23)	-	(61)	(61)
Tributos	(2.125)	(27.159)	(29.284)	(2.851)	(46.543)	(49.394)
Seguros	(29.572)	(3.795)	(33.367)	(22.905)	(2.7	

NOTA 35 – INSTRUMENTOS FINANCEIROS E GESTÃO DE RISCOS

35.1 - Gestão do Risco de Capital

Os objetivos da Companhia ao administrar seu capital são os de salvaguardar a capacidade de continuidade da Companhia para oferecer retorno aos acionistas e benefícios às outras partes interessadas, além de perseguir uma estrutura de capital ideal para reduzir esse custo. As aquisições e vendas de ativos financeiros são reconhecidas na data de negociação.

A Companhia monitora o capital com base no índice de alavancagem financeira. Esse índice corresponde à exposição líquida dividida pelo capital total. A dívida líquida, por sua vez, corresponde ao total de empréstimos e financiamentos de curto e longo prazos, apresentados na nota 20, subtraído do montante de caixa e equivalentes de caixa e títulos e valores mobiliários de curto prazo. O capital total é apurado através da soma do patrimônio líquido com a dívida líquida.

	31/12/2021	31/12/2020
Total dos empréstimos, financiamentos e debêntures	7.324.727	7.611.771
(-) Caixa e Equivalentes de Caixa	(10.514)	(9.051)
(-) Títulos e Valores Mobiliários	(711.714)	(378.424)
Exposição líquida	6.602.499	7.224.296
(+) Total do Patrimônio Líquido	2.570.082	3.502.408
Total do Capital	9.172.581	10.726.704
Índice de Alavancagem Financeira	72%	67%

35.2 – Classificação por categoria de instrumentos financeiros

A classificação dos ativos financeiros depende do modelo de negócio para gestão e das características do fluxo de caixa contratual. A Companhia classifica os ativos financeiros nas seguintes categorias:

Custo amortizado

Os ativos financeiros que são detidos e gerenciados num modelo de negócios cujo objetivo é de recolher apenas fluxos de caixa contratuais (juros e principal) devem ser classificados como ativos financeiros ao custo amortizado. Em resumo, se o ativo financeiro é um instrumento de dívida simples cujo objetivo consiste em receber apenas juros e principal, ele deve ser classificado e contabilizado ao custo amortizado.

As receitas com juros provenientes desses ativos financeiros são registradas em receitas financeiras usando o método da taxa efetiva de juros. As perdas por *impairment* são apresentadas em uma conta separada na demonstração do resultado.

Ativos financeiros ao valor justo por meio de resultado

Qualquer ativos financeiros que não sejam classificados na categoria de custo amortizado e ativos financeiros ao valor justo por meio de outros resultados abrangentes devem ser mensurados e reconhecidos ao justo valor por meio do resultado. Portanto, a categoria de ativos financeiros ao valor justo por meio do resultado representa uma categoria "residual". Os ativos financeiros que são detidos para negociação e gerenciados com base no justo valor, também estão incluídos nesta categoria.

Eventuais ganhos ou perdas em um investimento em título de dívida que seja subsequentemente mensurado ao valor justo por meio do resultado são reconhecidos no resultado e apresentados líquidos em resultado financeiro, no período em que ocorrerem.

Passivos financeiros

São classificados como "Passivos financeiros ao custo amortizado".

Os saldos contábeis de certos ativos e passivos financeiros representam uma aproximação razoável do valor justo. A Companhia usa a seguinte classificação para enquadrar os seus instrumentos financeiros e seus respectivos níveis:

	Nível	31/12/2021	31/12/2020
ATIVOS FINANCEIROS			
Custo amortizado		285.375	387.946
Clientes		285.375	319.724
Depósitos Judiciais		66.004	68.222
Caixa e equivalentes de caixa		10.514	9.051
Valor justo por meio do resultado		2.767.427	2.132.251
Títulos e Valores Mobiliários	2	2.767.427	2.132.251
PASSIVOS FINANCEIROS			
Custo amortizado		10.923.726	10.161.233
Fornecedores		1.240.893	1.180.289
Financiamentos e Empréstimos		7.324.727	7.611.771
Adiantamento para Futuro Aumento de Capital		3.567.201	1.070.064
Ressarcimento Cliente - Desvio Negativo		22.259	267.111
Arrendamentos		9.539	31.998

Nível 1 – preços cotados (não ajustados) em mercados ativos, líquidos e visíveis para ativos e passivos idênticos que estão acessíveis na data de mensuração;

Nível 2 – preços cotados (podendo ser ajustados ou não) para ativos ou passivos similares em mercados ativos, outras entradas não observáveis no nível 1, direta ou indiretamente, nos termos do ativo ou passivo; e

Nível 3 – ativos e passivos cujos preços não existem ou que esses preços ou técnicas de avaliação são amparados por um mercado pequeno ou inexistente, não observável ou líquido. Nesse nível a estimativa do valor justo torna-se altamente subjetiva.

35.3 - Gestão de Riscos Financeiros

No exercício de suas atividades a Companhia é impactada por eventos de riscos que podem comprometer os seus objetivos estratégicos. O gerenciamento de riscos tem como principal objetivo antecipar e minimizar os efeitos adversos de tais eventos nos negócios e resultados econômico-financeiros da Companhia.

Para a gestão de riscos financeiros, a Companhia definiu políticas e estratégias operacionais e financeiras, aprovadas por comitês internos e pela administração, que visam conferir liquidez, segurança e rentabilidade a seus ativos e manter os níveis de endividamento e perfil da dívida definidos para os fluxos econômico-financeiros.

As análises de sensibilidade abaixo foram elaboradas tendo como objetivo mensurar o impacto das mudanças nas variáveis de mercado sobre cada instrumento financeiro da Companhia. Tratam-se, portanto, de projeções baseadas em avaliações de cenários macroeconômicos, não significando que as transações terão os valores apresentados no prazo de análise considerado.

Os principais riscos financeiros identificados no processo de gerenciamento de riscos são:

35.3.1 - Risco de taxa de câmbio

Esse risco decorre da possibilidade de a Companhia ter seus demonstrativos econômico-financeiros impactados por flutuações nas taxas de câmbio. A Companhia apresenta exposição a riscos financeiros que causam volatilidade nos seus resultados bem como em seu fluxo de caixa. A Companhia apresenta exposição entre ativos e passivos indexados à moeda estrangeira, em especial ao dólar norte americano e euro.

A Companhia possui uma Política de *Hedge* Financeiro cujo objetivo é monitorar e mitigar a exposição às variáveis de mercado que impactem ativos e passivos da Companhia, reduzindo assim os efeitos de flutuações indesejáveis destas variáveis em suas demonstrações financeiras.

A referida política, portanto, visa que os resultados da Companhia reflitam fielmente o seu real desempenho operacional e que o seu fluxo de caixa projetado apresente menor volatilidade.

Considerando as diferentes formas de se realizar o *hedge* dos descasamentos apresentados pela Companhia, a Política elenca uma escala de prioridades, priorizando a solução estrutural, e, apenas para os casos residuais, adoção de operações com instrumentos financeiros derivativos.

A exposição total do risco de câmbio pode ser resumida na análise de sensibilidade abaixo:

ANÁLISE DE SENSIBILIDADE FORNECEDOR
EM 31 DE DEZEMBRO DE 2021

Moeda	Valor	Valor (R\$)	PERDA ESTIMADA ATÉ 31/12/2022
Euro	(77.321)	(488.738)	(24.673)
Dólar Americano	(4.810)	(26.842)	(911)
TOTAL		(515.580)	(25.584)

PREMISSAS ADOTADAS

Moeda	*Tx de câmbio
Euro	6,64
Dólar Americano	5,77

*Projeções taxa de câmbio em 11/01/2022 para data-base 31/12/2022

35.3.2 - Risco de taxa de juros

A Administração da ELETRONUCLEAR entende que a exposição a risco de juros não é significativa, visto que os empréstimos e financiamentos contratados estão indexados, principalmente, à Unidade de Referência Fiscal - UFIR e à Taxa de Juros de Longo Prazo - TJLP ou não possuem qualquer indexador, como é o caso do contrato de financiamento com a Caixa Econômica Federal - CEF, que possui taxa de juros fixa ao longo do contrato. Além disso, todos os recursos são captados em moeda nacional, o que reduz a exposição cambial.

A UFIR não sofreu qualquer variação no período, visto que foi extinta em 2000 e está congelada desde então. A TJLP, que é divulgada, trimestralmente, pelo Conselho Monetário Nacional - CMN, foi elevada para 5,32% a.a. para o quarto trimestre de 2021. O impacto para a ELETRONUCLEAR proveniente de mudanças da TJLP é suavizado pelo fato do contrato de financiamento com o Banco Nacional do Desenvolvimento Econômico e Social - BNDES prever que qualquer valor da TJLP que exceda o patamar de 6,00% a.a. é capitalizado ao saldo devedor. Além da taxa referente à TJLP, o contrato com o BNDES prevê o pagamento de um spread fixo de 1,72% a.a.

Aproximadamente 46% da dívida total da ELETRONUCLEAR está indexada à TJLP. No caso da dívida com taxas pré-fixadas, esse montante representa cerca de 41% do total. A dívida que está indexada à UFIR, que está congelada, representa cerca de 8,8% do total. Além disso, menos 0,1% da dívida total contratada está indexada à taxa SELIC. Outra fração de aproximadamente 4,1% do total da dívida da ELETRONUCLEAR está indexada ao Índice de Preços ao Consumidor Amplo - IPCA.

Segue, abaixo, a exposição total do risco de juros dos Financiamentos e Empréstimos:

Moeda	Indexador	Taxa Efetiva	31/12/2021		31/12/2020	
			Principal	Juros *	Principal	Juros *
ANGRAS 1 e 2:						
	ELETRONUCLEAR - RGR - ECF 2278 / ECF 2507 / ECF 2579	R\$	UFIR	5,00%	164.897	28.771
	FURNAS - Instrumento de Confissão de Dívida	R\$	IPCA	7,91%	301.826	96.309
	TOTAL ANGROS 1 e 2				466.723	125.080
ANGRA 3:						
	ELETRONUCLEAR - RGR - ECF 2878	R\$	UFIR	5,00%	477.876	212.456
	BNDES - Nº 10.2.2032.1 - Subcrédito A e B	R\$	TJLP	7,04%	3.364.562	2.143.882
	BNDES - Nº 10.2.2032.1 - Subcrédito C	R\$	SELIC	2,60%	-	5.025
	BNDES - Nº 10.2.2032.1 - Subcrédito D	R\$	SELIC	2,60%	2.290	13
	CEF - Nº 0410.351-27/13	R\$	Sem Indexador	6,50%	3.013.276	1.898.165
	TOTAL				7.324.727	4.379.596

* Montante de juros até o término das amortizações dos empréstimos calculado conforme taxas contratuais

a) Indexadores nacionais:

a.1) Risco de apreciação das taxas de juros:

		Saldo em 31/12/2021	Efeito no resultado		
			Cenário I - Provável 2022	Cenário II (+25%) ¹	Cenário III (+50%) ¹
IPCA	Empréstimos, financiamentos e debêntures	(301.826)	(30.565)	(32.945)	(35.879)
	Impacto no resultado	(301.826)	(30.565)	(32.945)	(35.879)
TJLP	Empréstimos, financiamentos e debêntures	(3.364.562)	(247.190)	(295.842)	(344.295)
	Impacto no resultado	(3.364.562)	(247.190)	(295.842)	(344.295)
Impacto no resultado dos índices			(277.755)	(328.787)	(380.175)

(1) Premissas adotadas:

	31/12/2021	Provável	+25%	+50%
IPCA	10,06%	5,58%	6,98%	8,37%
TJLP	5,32%	6,08%	7,60%	9,12%

35.3.3 - Risco de crédito

Risco de crédito é o risco da Companhia incorrer em perdas financeiras decorrentes de um cliente ou de uma contraparte em um instrumento financeiro que falhe ao cumprir com suas obrigações contratuais. Esse risco é principalmente proveniente das contas a receber de clientes e instrumentos financeiros da Companhia. O valor contábil dos ativos financeiros representa a exposição máxima do crédito.

Conforme descrito na nota 1, a ELETRONUCLEAR tem a totalidade da sua geração de energia elétrica a partir de janeiro de 2013 comercializada através da Câmara de Comercialização de Energia Elétrica - CCEE, com todas as distribuidoras do Sistema Interligado Nacional - SIN.

A Resolução Normativa nº 530, de 21 de dezembro de 2012, evidencia que, apesar de o faturamento ser repassado pela CCEE, o risco de crédito final é da ELETRONUCLEAR.

Dessa forma, a ELETRONUCLEAR monitora constantemente os possíveis efeitos e a eventual necessidade de contratação de instrumentos de proteção.

Abaixo, apresentamos as principais contas sujeitas a risco de crédito:

	31/12/2021	31/12/2020
Caixa e equivalentes de Caixa	10.514	9.051
Clientes - Venda de Energia	285.375	319.724
Títulos e Valores Mobiliários	2.767.427	2.132.251
Total	3.063.316	2.461.026

Abaixo, apresentamos relação de clientes em 31 de dezembro de 2021:

	Concessionária	Faturamento	Atraso em dias
1	AMAZONAS DISTRIBUIDORA DE ENERGIA S. A.	5.212	0
2	AMPLA ENERGIA E SERVIÇOS S. A.	8.490	0
3	CEB DISTRIBUIÇÃO S. A.	5.066	0
4	CELESC DISTRIBUIÇÃO S. A.	14.475	0
5	CELG DISTRIBUIÇÃO S. A.	9.904	0
6	CEMIG DISTRIBUIÇÃO S. A.	22.106	0
7	CENTRAIS ELÉTRICAS DE CARAZINHO S. A. - ELETROCAR	141	0
8	CENTRAIS ELÉTRICAS DO PARÁ	6.502	0
9	COMPANHIA CAMPOLARGUENSE DE ENERGIA	273	0
10	COMPANHIA DE ELETRICIDADE DO AMAPÁ	872	0
11	COMPANHIA DE ELETRICIDADE DO ESTADO DA BAHIA	13.555	0
12	COMPANHIA ENERGÉTICA DE PERNAMBUCO	9.268	0
13	COMPANHIA ENERGÉTICA DO CEARÁ	8.437	0
14	COMPANHIA ENERGÉTICA DO RIO GRANDE DO NORTE	3.900	0
15	COMPANHIA ESTADUAL DE DISTRIBUIÇÃO DE ENERGIA ELÉTRICA - CEEE-D	6.442	0
16	COMPANHIA HIDROELÉTRICA SÃO PATRÍCIO	103	0
17	COMPANHIA JAGUARI DE ENERGIA (CPFL JAGUARI)	413	0
18	COMPANHIA JAGUARI DE ENERGIA (CPFL LESTE PAULISTA)	254	0
19	COMPANHIA JAGUARI DE ENERGIA (CPFL MOCOCA)	196	0
20	COMPANHIA JAGUARI DE ENERGIA (CPFL SANTA CRUZ)	345	0
21	COMPANHIA JAGUARI DE ENERGIA (CPFL SUL PAULISTA)	834	0
22	COMPANHIA PAULISTA DE FORÇA E LUZ	18.562	0
23	COMPANHIA PIRATININGA DE FORÇA E LUZ	7.815	0
24	COOPERATIVA DE ELETRIFICAÇÃO DE BRAÇO DO NORTE	112	0
25	COOPERATIVA DE ELETRICIDADE DE SÃO LUDGERO	149	0
26	COOPERATIVA REGIONAL DE ENERGIA E DESENVOLVIMENTO IUIÚ LTDA.	100	0
27	COOPERATIVA REGIONAL DE ENERGIA TAQUARI JACUÍ	90	0
28	COPEL DISTRIBUIÇÃO S. A.	20.310	0
29	COPREL COOPERATIVA DE ENERGIA	343	0
30	CRELUZ - COOPERATIVA DE DISTRIBUIÇÃO DE ENERGIA	72	0
31	DEPARTAMENTO MUNICIPAL DE ENERGIA DE IUIÚ	105	0
32	DME DISTRIBUIÇÃO S. A.	339	0
33	EDP ESPÍRITO SANTO DISTRIBUIÇÃO DE ENERGIA S. A.	5.353	0
34	EDP SÃO PAULO DISTRIBUIÇÃO DE ENERGIA S. A.	7.865	0
35	ELEKTRO REDES S. A.	10.736	0
36	ELETROPAULO METROPOLITANA ELETRICIDADE DE SÃO PAULO S. A.	30.770	0
37	EMPRESA LUZ E FORÇA SANTA MARIA S. A.	502	0
38	ENERGISA ACRE - DISTRIBUIDORA DE ENERGIA S. A.	752	0
39	ENERGISA BORBOREMA - DISTRIBUIDORA DE ENERGIA S. A.	574	0
40	ENERGISA MATO GROSSO - DISTRIBUIDORA DE ENERGIA S. A.	5.751	0
41	ENERGISA MATO GROSSO DO SUL S. A.	3.786	0
42	ENERGISA MINAS GERAIS - DISTRIBUIDORA DE ENERGIA S. A.	1.019	0
43	ENERGISA PARAÍBA - DISTRIBUIDORA DE ENERGIA S. A.	3.142	0
44	ENERGISA RONDÔNIA - DISTRIBUIDORA DE ENERGIA S. A.	2.477	0
45	ENERGISA SERGIPE - DISTRIBUIDORA DE ENERGIA S. A.	2.197	0
46	ENERGISA SUL SUDESTE - DISTRIBUIÇÃO DE ENERGIA S. A. (ENERGISA NA)	519	0
47	ENERGISA SUL SUDESTE - DISTRIBUIÇÃO DE ENERGIA S. A. (ENERGISA BR)	662	0
48	ENERGISA SUL SUDESTE - DISTRIBUIÇÃO DE ENERGIA S. A. (ENERGISA SS)	1.022	0
49	ENERGISA SUL SUDESTE - DISTRIBUIÇÃO DE ENERGIA S. A. (ENERGISA VP)	797	0
50	ENERGISA TOCANTINS - DISTRIBUIÇÃO DE ENERGIA S. A.	1.664	0
51	EQUATORIAL ALAGOAS DISTRIBUIDORA DE ENERGIA S. A.	2.798	0
52	EQUATORIAL MARANHÃO DISTRIBUIDORA DE ENERGIA S. A.	4.791	0
53	EQUATORIAL PIAUÍ DISTRIBUIDORA DE ENERGIA S. A.	2.593	0
54	FORÇA E LUZ CORONEL VIVIDA LTDA.	44	0
55	DISTRIBUIDORA CATARINENSE DE ENERGIA ELÉTRICA LTDA.	175	0
56	LIGHT SERVIÇOS DE ELETRICIDADE S. A.	17.961	0
57	MUXFELDT, MARIN & CIA. LTDA.	47	0
58	NOVA PALMA ENERGIA LTDA.	60	0
59	RGE SUL DISTRIBUIDORA DE ENERGIA S. A. (RGE SUL)	6.023	0
60	RGE SUL DISTRIBUIDORA DE ENERGIA S. A. (RGE DIST)	6.510	0
Total		285.375	

35.3.4 - Risco de liquidez

As necessidades de liquidez da Companhia são de responsabilidade das áreas financeira e de captação de recursos, que atuam alinhadas no monitoramento permanente dos fluxos de caixa de curto, médio e longo prazo, previstos e realizados, buscando evitar possíveis descasamentos e consequentes perdas financeiras e garantir as exigências de liquidez para as necessidades operacionais.

Abaixo, apresentamos os principais indicadores de liquidez:

- a comparação entre os direitos realizáveis e as exigibilidades, de curto prazo, aponta um índice de liquidez corrente de 1,01 em 31 de dezembro de 2021 (0,74 em 31 de dezembro de 2020) e;
- a comparação entre os direitos realizáveis e as exigibilidades, de curto e de longo prazo, revela um índice de liquidez geral de 0,33 em 31 de dezembro de 2021 (0,32 em 31 de dezembro de 2020).

A administração da ELETRONUCLEAR entende que os riscos de liquidez corrente estão administrados. O índice de liquidez geral está afetado pelos financiamentos das obras da Usina Angra 3, cuja entrada em operação, aprovada internamente, tem como cronograma o início de geração de receita a partir de 30 de novembro de 2027 (nota 35.3.5 a seguir).

A tabela abaixo analisa os passivos financeiros da Companhia por faixas de vencimento, correspondentes ao período remanescente no balanço patrimonial até a data contratual do vencimento. O vencimento contratual baseia-se na data mais recente em que a Companhia deve quitar obrigações e inclui os respectivos juros contratuais relacionados, quando aplicável. Os valores divulgados no quadro são os fluxos de caixa não descontados contratados:

	31/12/2021				Total
	Até 1 Ano	De 1 a 2 Anos	De 2 a 5 Anos	Mais de 5 Anos	
PASSIVOS FINANCEIROS (Circulante / Não Circulante)					
Mensurados ao Custo Amortizado	2.086.007	833.517	2.439.682	7.572.481	12.931.687
Empréstimos e financiamentos	838.787	830.305	2.439.682	7.572.481	11.681.255
Fornecedores	1.240.893	-	-	-	1.240.893
Arrendamentos	6.327	3.212	-	-	9.539

	31/12/2020				Total
	Até 1 Ano	De 1 a 2 Anos	De 2 a 5 Anos	Mais de 5 Anos	
PASSIVOS FINANCEIROS (Circulante / Não Circulante)					
Mensurados ao Custo Amortizado	1.989.062	806.052	2.353.541	8.001.049	13.149.704
Empréstimos e financiamentos	786.314	799.725	2.350.329	8.001.049	11.937.417
Fornecedores	1.180.289	-	-	-	1.180.289
Arrendamentos	22.459	6.327	3.212	-	31.998

35.3.5 – Risco Operacional

A ELETRONUCLEAR tem como atividade principal a operação das Usinas Angra 1 e 2.

Toda a energia produzida por essas usinas tem fornecimento contratual de longo prazo firmado com as distribuidoras de energia elétrica;



MINISTÉRIO DE
MINAS E ENERGIA



A remuneração máxima, mínima e média dos dirigentes e empregados pode ser observada abaixo:

	31/12/2021	31/12/2020
Remuneração de dirigentes		
Mayor remuneração de administradores	74.569	62.703
Menor remuneração de administradores	37.802	37.802
Remuneração média de administradores	43.703	42.727
Remuneração de empregados		
Mayor remuneração de empregados	65.611	65.611
Menor remuneração de empregados	3.782	3.745
Remuneração média de empregados	13.332	13.110
Remuneração de conselheiros		
Mayor remuneração de empregados	4.146	4.146
Menor remuneração de empregados	255	1.021
Remuneração média de empregados	4.025	4.089

Prática contábil

As remunerações totais dos dirigentes e dos empregados da Companhia têm por base as diretrizes estabelecidas pela Secretaria de Coordenação e Governança das Empresas Estatais - SEST, do Ministério da Economia, e pelo Ministério de Minas e Energia, nos quais são divulgadas a maior remuneração, a menor remuneração e a remuneração média de cada uma dessas categorias.

NOTA 37 – TAXAS REGULAMENTARES

A companhia incorreu, durante o período, nos seguintes encargos do setor elétrico, apropriados ao resultado:

	31/12/2021	31/12/2020
Reserva Global de Reversão - RGR		
classificada como retificadora da receita operacional	94.230	95.626
Contribuição ao Operador Nacional do Sistema - ONS		
classificada como retificadora da receita operacional	146	256
Contribuição a Câmara de Comercialização de Energia Elétrica - CCEE		
classificada como despesa operacional - outras	1.062	-
Taxa de Fiscalização do Serviço de Energia Elétrica - TFSEE		
classificada como despesa operacional - outras	8.505	8.154
Total	103.943	104.036

NOTA 38 – SEGUROS

A Companhia mantém uma política de seguros considerada pela administração como suficiente para cobrir eventuais perdas, considerando os principais ativos, bem como a responsabilidade civil inerente a suas atividades.

Os valores segurados referem-se ao total das apólices vigentes para reembolso em caso de sinistro, representados pela quantidade de moeda de origem convertida para reais, pela respectiva cotação na data das demonstrações financeiras.

Como prêmio, estão apresentados os valores pagos e a pagar das apólices, na moeda de origem, atualizados para equivalente em reais pela respectiva cotação na data das demonstrações financeiras.

O montante global segurado, em 31 de dezembro de 2021, é de R\$ 34.913.344 e está assim distribuído:

	Vigência	Valor Segurado	Prêmio Equivalente
Riscos nucleares:	30/10/2022	22.298.562	32.088
Danos materiais		20.368.825	23.416
Responsabilidade civil		1.929.737	8.672
Riscos de Engenharia:	26/08/2022	12.033.377	9.200
Construção		3.293.773	2.441
Responsabilidade civil		30.000	200
Armazenamento de equipamentos		8.709.604	6.559
Diversos	Diversas	581.405	2.429
Total		34.913.344	43.717

NOTA 39 – COMPROMISSOS OPERACIONAIS DE LONGO PRAZO

Além das obrigações registradas no presente balanço, a Companhia possui outros compromissos contratados até a data do balanço, mas ainda não incorridos e cujas realizações ocorrerão nos próximos exercícios, portanto sem registros patrimoniais em 31 de dezembro de 2021. Trata-se de contratos e termos de compromissos referentes: à venda de energia elétrica, à aquisição de matéria-prima - combustível nuclear - para produção de energia elétrica, aos compromissos socioambientais vinculados ao empreendimento Angra 3 e à aquisição de bens e serviços para substituições em seu ativo imobilizado, a saber:

39.1 – Venda de energia elétrica

Com a regulamentação da Aneel para o dispositivo do art.11, da Lei 12.111/2009 e mediante a edição da Resolução Normativa nº 530, em 21 de dezembro de 2012, toda a receita decorrente da geração das Usinas Angra 1 e 2 será rateada entre todas as concessionárias, permissionárias ou autorizadas de serviço público de distribuição do Sistema Interligado Nacional – SIN, de acordo com as cotas-partes estabelecidas pela Aneel para o período de 2022 a 2029. A Resolução Homologatória Aneel nº 3.002/2021 estabeleceu a receita fixa de R\$ 4.672.327 para o ano de 2022, relativa às Centrais de Geração Angra 1 e 2.

Conforme está previsto nos procedimentos estabelecidos pela Aneel, as atualizações da receita fixa das Usinas Angra 1 e 2 ocorrerão nas seguintes condições:

- Reajustes tarifários anuais, representados pela atualização inflacionária dos valores do período;
- Revisões tarifárias a cada intervalo de três anos;
- Revisões extraordinárias poderão ser realizadas por solicitação da ELETRONUCLEAR ou por iniciativa da Aneel, para cobertura de custos excepcionais, visando restabelecer o equilíbrio econômico-financeiro dos empreendimentos.

Concessionárias	2022	2023	2024	2025	2026	Após 2026	TOTAL
AME - AMAZONAS DISTRIBUIDORA DE ENERGIA S.A.	87.499	87.499	87.499	87.499	87.499	262.497	699.992
CEA - COMPANHIA DE ELETRICIDADE DO AMPAPÁ	15.246	15.246	15.246	15.246	15.246	45.738	121.968
CEAL - COMPANHIA ENERGÉTICA DE ALAGOS	45.962	45.962	45.962	45.962	45.962	137.886	367.696
CEB-DIS - CEB DISTRIBUIÇÃO S.A.	84.874	84.874	84.874	84.874	84.874	254.622	679.992
CEED-D - COMPANHIA ESTADUAL DE DISTRIBUIÇÃO DE ENERGIA ELÉTRICA	100.478	100.478	100.478	100.478	100.478	301.434	803.824
CEGERO - COOPERATIVA DE ELETRICIDADE SÃO LUDGERO	2.311	2.311	2.311	2.311	2.311	6.933	18.488
CEIAMA - COOPERATIVA DE ELETRICIDADE JACINTO MACHADO *	353	383	383	383	383	1.149	3.034
CELESC-DIS - CELESC DISTRIBUIÇÃO S.A.	224.304	223.585	223.585	223.585	223.585	670.715	1.799.399
CELESC-D - CELG DISTRIBUIÇÃO S.A.	168.576	168.576	168.576	168.576	168.576	505.728	1.348.608
CELSA - CENTRAIS ELÉTRICAS DO PARÁ S.A.	114.320	114.320	114.320	114.320	114.320	342.960	914.560
CELP - COMPANHIA ENERGÉTICA DE PERNAMBUCO	152.861	152.861	152.861	152.861	152.861	458.583	1.222.888
CEM - COMPANHIA ENERGÉTICA DO MARANHÃO	83.130	83.130	83.130	83.130	83.130	249.290	665.940
CEMIG-D - CEMIG DISTRIBUIÇÃO S.A.	364.934	364.934	364.934	364.934	364.934	1.094.802	2.919.472
CENIRIM - COOPERATIVA DE ELETRIFICAÇÃO E DESENVOLVIMENTO DA REGIÃO DE MOGI MIRIM	2.494	2.494	2.494	2.494	2.494	7.482	19.952
CEPSA - COMPANHIA ENERGÉTICA DO PIAUÍ	45.409	45.409	45.409	45.409	45.409	136.227	363.272
CEPSAR - COOPERATIVA DE ELETRICIDADE PRAIA GRANDE **	369	626	626	626	626	1.878	4.751
CEBRANORTE - COOPERATIVA DE ELETRIFICAÇÃO DE BRAGÃO DO NORTE	1.911	1.911	1.911	1.911	1.911	5.733	15.288
CERVAL - COOPERATIVA DE ELETRIFICAÇÃO ANITA GARIBOLDI **	548	929	929	929	929	2.787	7.051
CECEL - COOPERATIVA REGIONAL DE ENERGIA E DESENVOLVIMENTO LTDA	1.658	1.658	1.658	1.658	1.658	4.974	13.264
CERIM - COOPERATIVA DE ELETRIFICAÇÃO E DESENVOLVIMENTO DO REGIÃO DE ITU MARINQUE	515	515	515	515	515	1.545	4.120
CERMISSÕES - COOPERATIVA DE DISTRIBUIÇÃO E GERAÇÃO DE ENERGIA DAS MISSÕES	1.407	1.407	1.407	1.407	1.407	4.221	11.256
CERON - CENTRAIS ELÉTRICAS DE RONDÔNIA S.A.	40.988	40.988	40.988	40.988	40.988	122.964	327.904
CERSAO - COOPERATIVA DE DISTRIBUIÇÃO DE ENERGIA ELÉTRICA SALT DO DONNER	134	134	134	134	134	402	1.072
CERTAJA - COOPERATIVA REGIONAL DE ENERGIA TAQUARI JACUÍ	1.509	1.509	1.509	1.509	1.509	4.527	12.072
CERTEL - COOPERATIVA DE DISTRIBUIÇÃO DE ENERGIA TEUTÔNIA	5.406	5.406	5.406	5.406	5.406	16.218	43.248
CERTRIL - COOPERATIVA DE DISTRIBUIÇÃO DE ENERGIA ENTRE RIOS LTDA	1.031	1.031	1.031	1.031	1.031	3.093	8.248
CERVAV - COOPERATIVA DE ENERGIZAÇÃO E DESENVOLVIMENTO DO VALE DO MOGI	498	498	498	498	498	1.497	3.992
CETREL - COOPERATIVA DE ELETRIFICAÇÃO DE IBÍUBÁ E REGIÃO	1.046	1.046	1.046	1.046	1.046	3.138	8.368
CHESP - COMPANHIA HIDROELÉTRICA SÃO PATRÍCIO	1.622	1.622	1.622	1.622	1.622	4.866	12.976
COCEL - COMPANHIA CAMPOLARGUENSE DE ENERGIA	4.345	4.345	4.345	4.345	4.345	13.035	34.760
COELBA - COMPANHIA DE ELETRICIDADE DO ESTADO DA BAHIA	237.369	237.369	237.369	237.369	237.369	712.107	1.898.952
COMPANHIA JAGUARI DE ENERGIA - CPFL SANTA CRUZ	32.929	32.929	32.929	32.929	32.929	98.787	263.432
COOPERALIANÇA - COOPERATIVA ALIANÇA	2.454	2.454	2.454	2.454	2.454	7.362	19.632
COOPERLIZ - COOPERATIVA DISTRIBUIDORA DE ENERGIA FRONTeira NOROESTE	852	852	852	852	852	2.556	6.816
COODIS - COOPERATIVA REGIONAL SUL DELETRIFICAÇÃO RURAL *	583	634	634	634	634	1.902	5.021
COPEL-DIS - COPEL DISTRIBUIÇÃO S.A.	324.291	324.291	324.291	324.291	324.291	972.873	2.594.328
CORREL - CORREL COOPERATIVA DE ENERGIA	5.582	5.582	5.582	5.582	5.582	16.746	44.656
COSENL - COMPANHIA ENERGÉTICA DO RIO GRANDE DO NORTE	64.888	64.888	64.888	64.888	64.888	194.664	513.104
CPFL - PIRATINGA - COMPANHIA PIRATINGA DE FORÇA E LUZ	121.925	121.925	121.925	121.925	121.925	365.775	975.400
CPFL-PAULISTA - COMPANHIA PAULISTA DE FORÇA E LUZ	297.746	297.746	297.746	297.746	297.746	893.238	2.381.968
CRELUZ-D - COOPERATIVA DE DISTRIBUIÇÃO DE ENERGIA S.A.	1.294	1.294	1.294	1.294	1.294	3.882	10.352
CERVAL - COOPERATIVA REGIONAL DE ELETRIFICAÇÃO RURAL DO ALTO URUGUAI	799	799	799	799	799	2.397	6.392
DEMEI - DEPARTAMENTO MUNICIPAL DE ENERGIA DE IJUI	1.919	1.919	1.919	1.919	1.919	5.757	15.352
DMED - DME DISTRIBUIÇÃO S.A.	5.030	5.030	5.030	5.030	5.030	15.090	40.240
EBD - ENERGIAS BOBÓRIENSES - DISTRIBUIDORA DE ENERGIA S.A.	8.457	8.457	8.457	8.457	8.457	25.371	67.656
EDP ES - ESPÍRITO SANTO DISTRIBUIÇÃO DE ENERGIA S/A.	96.965	96.965	96.965	96.965	96.965	290.895	775.720
EDP SP - SÃO PAULO DISTRIBUIÇÃO DE ENERGIA S.A.	124.784	124.784	124.784	124.784	124.784	374.352	998.272
ELEKTRO - ELÉTRICO ELÉTRICIDADE E SERVIÇOS S.A.	166.788	166.788	166.788	166.788	166.788	500.364	1.334.304
ELETRACRE - COMPANHIA DE ELETRICIDADE DO ACRE	13.080	13.080	13.080	13.080	13.080	39.240	104.640
ELETRACAR - CENTRAIS ELÉTRICAS DE CARAZINHO S/A	2.272	2.272	2.272	2.272	2.272	6.816	18.176
ELETRIPAULO - ELETRIPAULO METROPOLITANA ELÉTRICIDADE DE SÃO PAULO S. A.	491.430	491.430	491.430	491.430	491.430	1.474.290	3.931.440
ELFIM - EMPRESA LUZ E FORÇA SANTA MARIA S.A.	7.637	7.637	7.637	7.637	7.637	22.911	61.096
ENG - ENERGIAS MINAS GERAIS - DISTRIBUIDORA DE ENERGIA S.A.	163.760	163.760	163.760	163.760	163.760	502.280	134.080
EMS - ENERGIAS MATO GROSSO DO SUL - DISTRIBUIDORA DE ENERGIA S.A.	61.157	61.157	61.157	61.157	61.157	183.471	489.256
EMT - ENERGIAS MATO GROSSO - DISTRIBUIDORA DE ENERGIA S.A.	97.312	97.312	97.312	97.312	97.312	291.936	778.496
ENEL CE - COMPANHIA ENERGÉTICA DO CEARÁ	142.444	142.444	142.444	142.444	142.444	427.332	1.139.552
ENEL RJ - ANPÁ ENERGIA E SERVIÇOS S.A.	137.409	137.409	137.409	137.409	137.409	412.227	1.099.232
EPB - ENERGIAS PARÁIBA - DISTRIBUIDORA DE ENERGIA S.A.	51.438	51.438	51.438	51.438	51.438	154.314	411.504
ESS - ENERGIAS SERGIPE - DISTRIBUIDORA DE ENERGIA S.A.	33.621	33.621	33.621	33.621	33.621	100.863	268.968
ESU - ENERGIAS SUL-SUDESTE - DISTRIBUIÇÃO DE ENERGIA S.A.	47.962	47.962	47.962	47.962	47.962	143.886	383.696
ETD - ENERGIAS TOCANTINS - DISTRIBUIDORA DE ENERGIA S.A.	29.746	29.746	29.746	29.746	29.746	89.238	237.968
FORCEL - FORÇA E LUZ CORONEL VÍVIDA LTDA	703	703	703	703	703	2.109	5.624
IENERGIA - IGUAÇU DISTRIBUIDORA DE ENERGIA ELÉTRICA LTDA	2.794	2.794	2.794	2.794	2.794	8.382	22.352
LIGHT - LIGHT SERVIÇOS DE ELETRICIDADE S.A.	287.987	287.987	287.987	287.987	287.987	863.961	2.303.896
MUNXENERGIA - MUXFELDT MARIN & CIA. LTDA	905	905	905	905	905	2.715	7.240
RGE SUL - RGE SUL DISTRIBUIDORA DE ENERGIA S.A.	190.513	190.513	190.513	190.513	190.513	571.539	1.524.104
SULGEP - COMPANHIA SUL SERGIPIANA DE ELETRICIDADE	5.886	5.886	5.886	5.886	5.886	17.658	47.088
USENVAL - USINA HIDROELÉTRICA NOVA PALMA LTDA.	877	877	877	877	877	2.631	7.016
Total	4.672.327	4.672.327	4.672.327	4.672.327	4.672.327	14.016.981	37.378.616

Compromisso de venda de energia para o período de 2022 a 2029, de acordo com as REHs Anel 2-998/2021 e 3.002/2021.
* Incorporação ao SIN a partir de fevereiro/2022.
** Incorporação ao SIN a partir de junho/2022.

PARERE DO CONSELHO FISCAL

O Conselho Fiscal da ELETRONUCLEAR S.A. – ELETRONUCLEAR, no âmbito de suas atribuições legais e estatutárias, conheceu o Relatório da Administração e de Responsabilidade Social 2021 e procedeu ao exame das Demonstrações Financeiras referentes ao exercício social encerrado em 31 de dezembro de 2021, compostas pelo Balanço Patrimonial (Ativo e Passivo); Demonstração do Resultado; Demonstração do Resultado Abrangente; Demonstração das Mutações do Patrimônio Líquido; Demonstração do Fluxo de Caixa; Notas Explicativas às Demonstrações Financeiras levantadas em 31 de dezembro de 2021, os quais foram aprovados, na data de 18 de março de 2022, pelo Conselho de Administração.

Com base nos esclarecimentos prestados pelos representantes da Administração, pelos Auditores Independentes, nos exames efetuados pelo Conselho Fiscal ao longo do exercício e no Relatório da Pricewaterhousecoopers - PWC Auditores

RELATÓRIO DO AUDITOR INDEPENDENTE SOBRE AS DEMONSTRAÇÕES FINANCEIRAS

Aos Administradores e Acionistas
Eletrobras Termonuclear S.A. - Eletronuclear

Opinião

Examinamos as demonstrações financeiras da Eletrobras Termonuclear S.A. - Eletronuclear ("Companhia"), que compreendem o balanço patrimonial em 31 de dezembro de 2021 e as respectivas demonstrações do resultado, do resultado abrangente, das mutações do patrimônio líquido e dos fluxos de caixa para o exercício findo nessa data, bem como as correspondentes notas explicativas, incluindo as políticas contábeis significativas e outras informações elucidativas.

Em nossa opinião, as demonstrações financeiras acima referidas apresentam adequadamente, em todos os aspectos relevantes, a posição patrimonial e financeira da Eletrobras Termonuclear S.A. - Eletronuclear em 31 de dezembro de 2021, o desempenho de suas operações e os seus fluxos de caixa para o exercício findo nessa data, de acordo com as práticas contábeis adotadas no Brasil e as normas internacionais de relatório financeiro (IFRS) emitidas pelo *International Accounting Standards Board* (IASB).

Base para opinião

Nossa auditoria foi conduzida de acordo com as normas brasileiras e internacionais de auditoria. Nossas responsabilidades, em conformidade com tais normas, estão descritas na seção a seguir intitulada "Responsabilidades do auditor pela auditoria das demonstrações financeiras". Somos independentes em relação à Companhia, de acordo com os princípios éticos relevantes previstos no Código de Ética Profissional do Contador e nas normas profissionais emitidas pelo Conselho Federal de Contabilidade, e cumprimos com as demais responsabilidades éticas conforme essas normas. Acreditamos que a evidência de auditoria obtida é suficiente e apropriada para fundamentar nossa opinião.

39.



MINISTÉRIO DE
MINAS E ENERGIA



Outras informações que acompanham as demonstrações financeiras e o relatório do auditor

A administração da Companhia é responsável por essas outras informações que compreendem o Relatório da Administração. Nossa opinião sobre as demonstrações financeiras não abrange o Relatório da Administração e não expressamos qualquer forma de conclusão de auditoria sobre esse relatório.

Em conexão com a auditoria das demonstrações financeiras, nossa responsabilidade é a de ler o Relatório da Administração e, ao fazê-lo, considerar se esse relatório está, de forma relevante, inconsistente com as demonstrações financeiras ou com nosso conhecimento obtido na auditoria ou, de outra forma, aparenta estar distorcido de forma relevante. Se, com base no trabalho realizado, concluímos que há distorção relevante no Relatório da Administração, somos requeridos a comunicar esse fato. Não temos nada a relatar a este respeito.

Responsabilidades da administração e da governança pelas demonstrações financeiras

A administração da Companhia é responsável pela elaboração e adequada apresentação das demonstrações financeiras de acordo com as práticas contábeis adotadas no Brasil e as normas internacionais de relatório financeiro (IFRS), emitidas pelo *International Accounting Standards Board* (IASB), e pelos controles internos que ela determinou como necessários para permitir a elaboração de demonstrações financeiras livres de distorção relevante, independentemente se causada por fraude ou erro.

Na elaboração das demonstrações financeiras, a administração é responsável pela avaliação da capacidade de a Companhia continuar operando, divulgando, quando aplicável, os assuntos relacionados com a sua continuidade operacional e o uso dessa base contábil na elaboração das demonstrações financeiras, a não ser que a administração pretenda liquidar a Companhia ou cessar suas operações, ou não tenha nenhuma alternativa realista para evitar o encerramento das operações.

Os responsáveis pela governança da Companhia são aqueles com responsabilidade pela supervisão do processo de elaboração das demonstrações financeiras.

Responsabilidades do auditor pela auditoria das demonstrações financeiras

Nossos objetivos são obter segurança razoável de que as demonstrações financeiras, tomadas em conjunto, estão livres de distorção relevante, independentemente se causada por fraude ou erro, e emitir relatório de auditoria contendo nossa opinião. Segurança razoável é um alto nível de segurança, mas não uma garantia de que a auditoria realizada de acordo com as normas brasileiras e internacionais de auditoria sempre detectam as eventuais distorções relevantes existentes. As distorções podem ser decorrentes de fraude ou erro e são consideradas relevantes quando, individualmente ou em conjunto, possam influenciar, dentro de uma perspectiva razoável, as decisões econômicas dos usuários tomadas com base nas referidas demonstrações financeiras.

Como parte de uma auditoria realizada de acordo com as normas brasileiras e internacionais de auditoria, exercemos julgamento profissional e mantemos ceticismo profissional ao longo da auditoria. Além disso:

- Identificamos e avaliamos os riscos de distorção relevante nas demonstrações financeiras, independentemente se causada por fraude ou erro, planejamos e executamos procedimentos de auditoria em resposta a tais riscos, bem como obtemos evidência de auditoria apropriada e suficiente para fundamentar nossa opinião. O risco de não detecção de distorção relevante resultante de fraude é maior do que o proveniente de erro, já que a fraude pode envolver o ato de burlar os controles internos, conluio, falsificação, omissão ou representações falsas intencionais.
- Obtemos entendimento dos controles internos relevantes para a auditoria para planejarmos procedimentos de auditoria apropriados às circunstâncias, mas não com o objetivo de expressarmos opinião sobre a eficácia dos controles internos da Companhia.
- Avaliamos a adequação das políticas contábeis utilizadas e a razoabilidade das estimativas contábeis e respectivas divulgações feitas pela administração.
- Concluímos sobre a adequação do uso, pela administração, da base contábil de continuidade operacional e, com base nas evidências de auditoria obtidas, se existe incerteza relevante em relação a eventos ou condições que possam levantar dúvida significativa em relação à capacidade de continuidade operacional da Companhia. Se concluímos que existe incerteza relevante, devemos chamar atenção em nosso relatório de auditoria para as respectivas divulgações nas demonstrações financeiras ou incluir modificação em nossa opinião, se as divulgações forem inadequadas. Nossas conclusões estão fundamentadas nas evidências de auditoria obtidas até a data de nosso relatório. Todavia, eventos ou condições futuras podem levar a Companhia a não mais se manter em continuidade operacional.
- Avaliamos a apresentação geral, a estrutura e o conteúdo das demonstrações financeiras, inclusive as divulgações e se essas demonstrações financeiras representam as correspondentes transações e os eventos de maneira compatível com o objetivo de apresentação adequada.

Comunicamo-nos com os responsáveis pela governança a respeito, entre outros aspectos, do alcance e da época dos trabalhos de auditoria planejados e das constatações significativas de auditoria, inclusive as deficiências significativas nos controles internos que, eventualmente, tenham sido identificadas durante nossos trabalhos.

Rio de Janeiro, 18 de março de 2022

PricewaterhouseCoopers
Auditores Independentes Ltda.
CRC 2SP000160/O-5

Aníbal Manoel Gonçalves de Oliveira
Contador CRC 1RJ056588/O-4

