

RELATÓRIO DA ADMINISTRAÇÃO 31 DE DEZEMBRO DE 2022

Apresentamos o Relatório da Administração e as Demonstrações Contábeis Individuais e Consolidadas do Banco Votorantim S.A. (banco BV ou Banco) relativas ao período findo em 31 de dezembro de 2022, elaboradas de acordo com as práticas contábeis adotadas no Brasil, estabelecidas pela Lei das Sociedades por Ações com observância às normas e instruções do Conselho Monetário Nacional (CMN), do Banco Central do Brasil (Bacen), da Comissão de Valores Mobiliários (CVM), quando aplicável, e apresentados em conformidade com o Plano Contábil das Instituições do Sistema Financeiro Nacional (COSIF).

DESTAQUES 2022

Resiliência no core business, avanços na estratégia de diversificação e experiência do cliente, e eficiência e modernização da plataforma tecnológica marcaram o ano de 2022

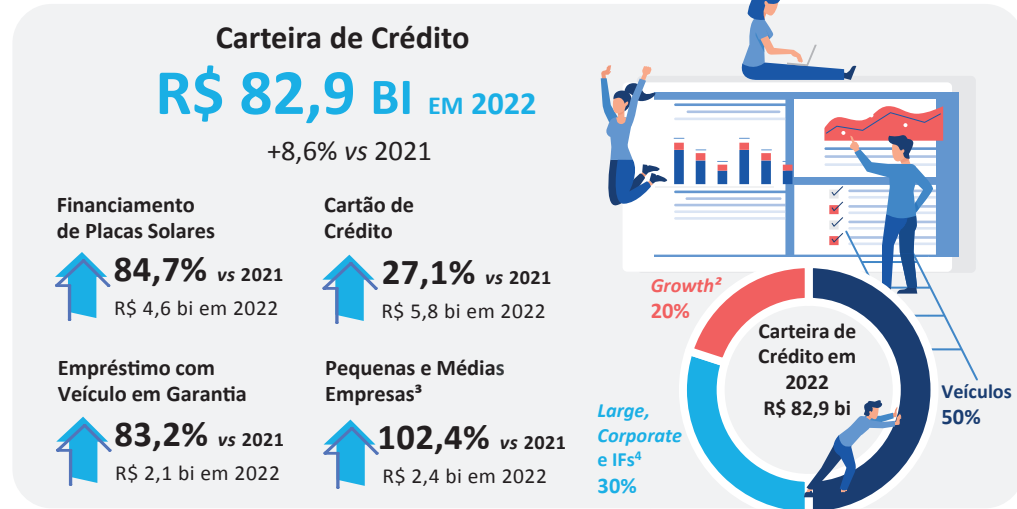
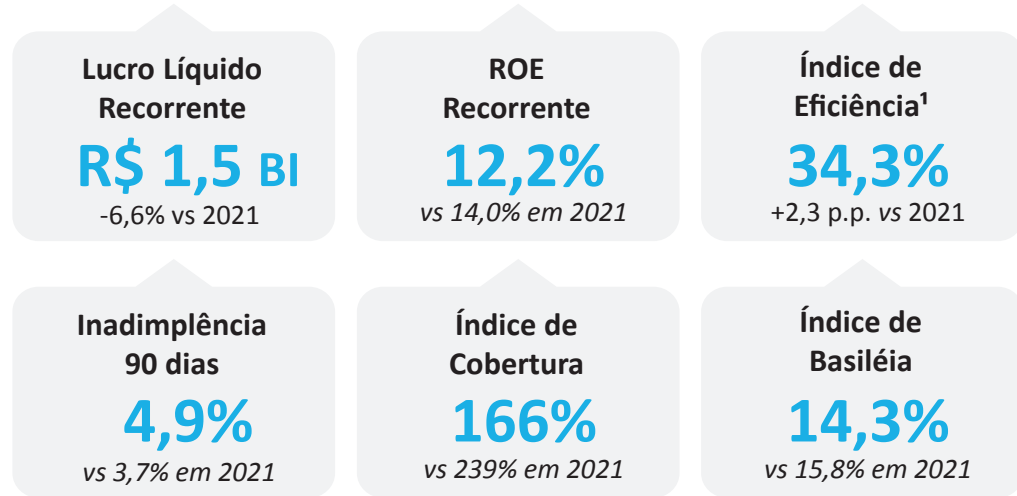

1 - Índice de Eficiência Normalizado (excluindo investimentos no banco digital);
2 - Inclui: cartões de crédito, painéis solares, empréstimos com veículo em garantia, consignado privado e outros;
3 - Carteira PME é colateralizada; 4 - Instituições financeiras

ESTRATÉGIA

Estratégia Digital

Continuamos escalando nosso Banco Digital. Atingimos 5,0 milhões de clientes pessoas físicas no final de 2022, com 66% dos clientes já convertidos para o banco digital. Seguimos na busca pelo engajamento do cliente com ampliação da oferta de produtos e serviços no app, em conjunto com o aperfeiçoamento contínuo da experiência do cliente.

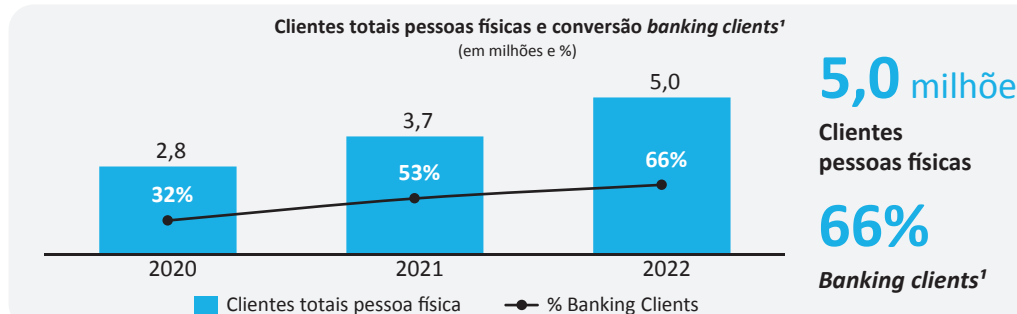

O engajamento da base, representado pelo volume transacionado, atingiu R\$ 9,1 bilhões no 4T22, expansão de 62% sobre o mesmo período de 2021. No acumulado do ano, atingimos R\$ 30,3 bilhões de TPV², crescimento de 78% sobre 2021.

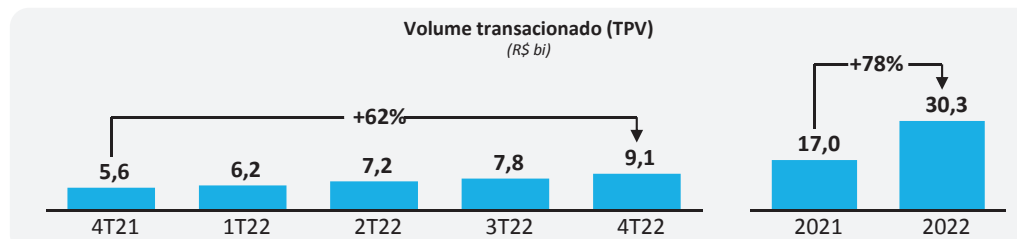

1 - Possuem a conta digital e/ou cartão; 2 - Inclui gastos com débito, crédito, TED, DOC e PIX; 3 - A aquisição da participação de Méliuz e Bankly depende de condições precedentes conforme Comunicado divulgado em 30/12/2022

Nova aliança estratégica com a Méliuz e Bankly³

Anunciamos no final de 2022 uma aliança estratégica com a Méliuz, empresa de tecnologia que empodera e avança as vendas das lojas parceiras por meio da oferta de cashback e cupons de desconto. A aliança fortalece teses importantes que estão nos planos do BV, vinculadas principalmente à atração e engajamento dos clientes. Com essa parceria, vamos focar ainda mais na experiência do cliente, oferecendo produtos e serviços financeiros integrados à plataforma da Méliuz. Além de parceiro nas ofertas, o banco BV vai prover infraestrutura, funding e produtos financeiros para os clientes Méliuz. A Bankly contribuirá para o fortalecimento da plataforma BaaS (Banking as a Service).

Nova parceria com a Dr. Cash

Fortalecendo ainda mais nossas soluções, anunciamos durante o 4T22 a nova parceria com a Dr. Cash, fintech de crédito especializada em tratamentos médicos, odontológicos e estéticos, que possui mais de 4 mil clínicas credenciadas. Com a parceria, o BV irá prover o funding para os clientes da fintech, o que também contribuirá para expansão e diversificação do portfólio do banco.

Nova parceria com a Klavi

A Klavi, plataforma de SaaS (Software as a Service) que oferece soluções de Open Finance, também se tornou nossa parceira estratégica. A Klavi é pioneira em geração de insights a partir de dados obtidos do Open Finance no Brasil, oferecendo soluções para qualquer tamanho de negócio. O objetivo da parceria é fortalecer a expansão de soluções de Open Finance para toda a população adulta brasileira, fazendo com que, cada vez mais, nossos clientes possam ter produtos financeiros adequados ao seu perfil.

Nova Parceria com a Darwin Seguros

A Darwin Seguros é uma insurtech que busca inovar no segmento de seguros, onde irá utilizar dados gerados pelo seu celular enquanto você dirige, para determinar qual o preço mais justo do seu seguro. A jornada será 100% digital, desde a cotação até o pagamento da indenização. A parceria com a Darwin alia a expertise do banco BV no setor de veículos com o mercado de seguros, que conta com um grande potencial de crescimento.

Nova parceria com a ParceleX

O investimento na ParceleX marcou nosso ingresso no mercado de "buy now pay later". A ParceleX é uma plataforma que permite pagamentos online por meio de parcelamento através de boletos bancários. Nela, o cliente pode realizar compras online sem cartão de crédito, parcelando qualquer produto através de boletos bancários em até 24 vezes, com um carnê. A fintech está presente em vários dos principais varejistas em atuação no Brasil. Antes de finalizar o pedido, o cliente pode simular em tempo real os valores que vai pagar nos boletos, a depender da quantidade de parcelas escolhidas, e os valores são fixos.

Completamos 1 ano de parceria com o Google Cloud

O primeiro ano da nossa parceria com a Google Cloud foi marcado pelo investimento na construção das bases necessárias (equipes, processos, etc.), tecnologia e dados em nuvem. Focamos na condução de três pilares:

Cultura de inovação

Adotamos o *Workspace* para auxiliar no processo de trabalho conjunto, reunindo colaboradores de ambas as empresas, localizados no Brasil e outras regiões do mundo, além de metodologias para construção de produtos digitais seguindo as práticas de inovação do Google. Consumimos mais de 2.500 horas de treinamento em dados e tecnologia possibilitadas pelas plataformas de aprendizado do parceiro.

Tecnologia e dados

Desenvolvemos a plataforma de dados para uma visão unificada do cliente com aproximadamente 500 variáveis, conectada ao Google AI para recomendar mais de 180 ações para os clientes (NBA - Next Best Action). Implementamos a arquitetura em Google Cloud Platform (plataforma provedora de recursos de computação em nuvem com diversas funcionalidades e ferramentas) para coleta de consentimento para aplicações Open Finance e para a operação da nossa solução PIX, proporcionando ótimos resultados em termos de performance e escalabilidade.

Experimentação

Avaliamos 8 hipóteses diferentes com clientes usando métodos de ideação com o apoio de especialistas do Google Cloud e, em 2023, pretendemos escalar essas iniciativas trazendo impacto direto para uma experiência hiperpersonalizada durante a jornada do cliente final.

Estratégia • BVX - Unidade de Negócios de Inovação

Construção do ecossistema completo
A BV¹, nossa unidade de negócios de inovação, tem a missão de gerar valor por meio da conexão com o ecossistema de startups e fintechs, por meio de co-criação, desenvolvimentos proprietários e investimentos em parcerias estratégicas. Entre investidas diretas e parcerias para co-criação e lead/distribuição de produtos, contamos com aproximadamente 30 empresas inovadoras enriquecendo nosso ecossistema no encerramento do ano de 2022. Abaixo, apresentamos uma visão não-exaustiva do nosso ecossistema:

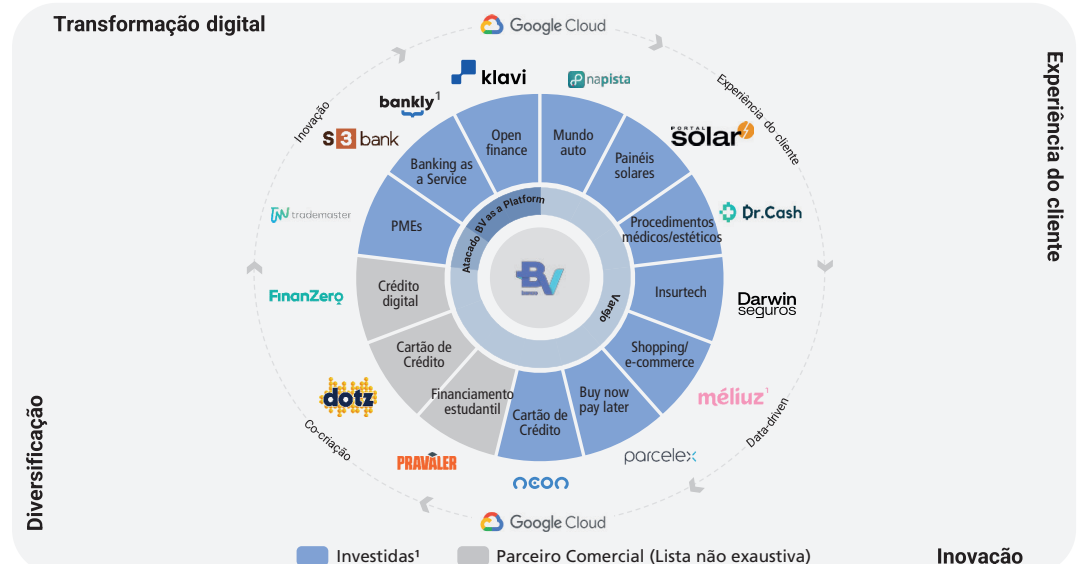

BV as a Platform

Continuamos expandindo nosso business de plataforma BV as a Platform - parcerias por meio de nossas APIs. Encerramos o 4T22 com 68 parceiros dos mais variados segmentos como educação, energia, saúde e e-commerce conectados e utilizando os serviços do BV as a Platform, negócio que contribui para diversificação de receitas do BV. As transações² realizadas em nossa plataforma Banking as a Service (BaaS) atingiram 495 milhões em 2022, volume 10x superior ao volume registrado em 2020. As receitas de BaaS atingiram R\$ 83 milhões, 9x acima da receita registrada em 2020.

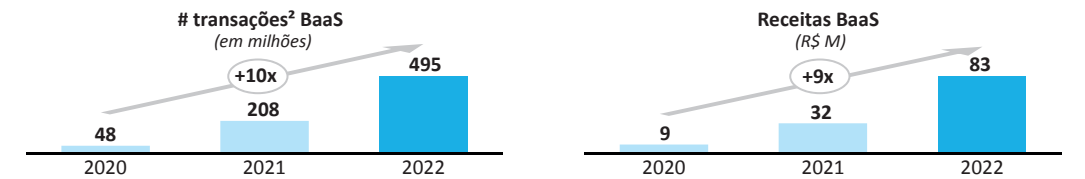

1 - A aquisição da participação da Méliuz e Bankly depende de condições precedentes, conforme Comunicado divulgado em 30/12/2022; 2 - Inclui: registro e pagamento de boletos bancários, Ted e Pix.

BV Lab - Laboratório de Inovação

Ao longo do ano de 2022 vivenciamos a inovação na prática em nosso dia a dia junto do ecossistema de inovação. Expandindo o nosso relacionamento com o mercado e estabelecendo novas parcerias que aceleraram ainda mais a inovação no BV. Alcançando grandes resultados como:

- Realizações de 47 iniciativas propostas por colaboradores BV sobre inovação interna;
- Mais de 70 participações em eventos de inovação;
- Realização de mais de 60 iniciativas de inovação aberta com startups, das quais sete foram contratadas.

Em busca da geração de valor para os nossos stakeholders, por meio da inovação com o ecossistema, sabemos que é fundamental garantir que os processos de inovação funcionem bem. Envolvendo desde os processos de compra e contratação, aplicação da Lei Geral de Proteção de Dados (LGPD), a um trabalho de transformação da cultura interna. O resultado foi uma maior eficiência interna, que corresponde a uma redução total de 85% do tempo para experimentação com startups.

Além de avançar e potencializar os negócios já existentes, sabemos que o mercado financeiro está em constante transformação e existem frentes de trabalho internas que buscam soluções disruptivas e escaláveis. Para isso, iniciamos a nossa entrada no universo de blockchain por meio da emissão de recebíveis tokenizados com parceria com a Liq (empresa tokenizadora de ativos). Iniciativas como essa apresentam possibilidades na redução das ineficiências internas e demonstram o enorme potencial que a inovação tecnológica pode agregar valor a longo prazo, em todas as esferas.

Por todos esses motivos, o BV se consagrou em 3 rankings de inovação no final de 2022:

- **Startup Awards** (conduzido pela Associação Brasileira de Startups)
- **Ranking das Melhores Empresas para o Ecossistema Brasileiro de Startups** (conduzido pela The Bakery Brasil)
- **TOP Bancos - 100 Open Corp** (conduzido pela 100 Open Startups).

Esses reconhecimentos mostram que as nossas decisões focadas em oferecer experiências inovadoras para os clientes e parceiros já estão trazendo resultados positivos.

O ano de 2022 também trouxe grande maturidade acerca do Open Finance no Brasil, com a simplificação da experiência de compartilhamento de dados e o lançamento das primeiras propostas de valor para o cliente. No BV não foi diferente e desenvolvemos novas soluções, com destaque para nossa inteligência de crédito, com dados de Open Finance, resultou no aumento de limite para os clientes que trouxeram seus dados para o BV.

Por fim, o BV foi reconhecido no prêmio "Banking Transformation" da Cantarino Brasileiro, premiação de uma das mais respeitadas empresas de comunicação e marketing de relacionamento para o setor financeiro no Brasil. O reconhecimento no prêmio foi na categoria Open Banking, com o case "Analytics para Open Finance", uma importante validação do mercado de nossa estratégia de Open Finance.

Estratégia • Clientes no centro da nossa estratégia

Buscamos desenvolver uma cultura empreendedora que enfatize o compromisso de cuidar de nossos clientes e atendê-los com suporte de alta qualidade e que resulte em fortalecer o nosso propósito como instituição: tornar mais leve a vida financeira de pessoas e empresas.

Sabemos que essa abordagem nos diferencia no mercado e nos permite construir um relacionamento leal com nossos clientes. O uso da tecnologia direcionada a melhorias nos canais, treinamento das equipes de atendimentos, ofertas de produtos e serviços contextualizados e personalizados vêm contribuindo para o aumento na satisfação dos nossos clientes. Esse posicionamento do BV tem nos proporcionado continuamente um dos menores números de reclamações procedentes por milhão de clientes entre os grandes bancos do país no Ranking de Reclamações do Banco Central do Brasil. Também garantiu uma das melhores avaliações junto aos principais portais de avaliação dos consumidores, como Reclame Aqui, onde a nota do BV no encerramento de 2022 era de 7,2/10, destaque entre os principais players do setor financeiro brasileiro, e Consumidor.gov.br, onde também encerramos o ano com uma das melhores avaliações na indústria financeira.

Durante o ano de 2022, ganhamos o Prêmio Ouvidorias Brasil, promovido pela Associação Brasileira das Relações Empresa-Cliente (Abrarec), que tem o propósito de reconhecer e premiar organizações que trabalham para fortalecer e expandir o instituto da Ouvidoria no Brasil e no mundo.

O BV também foi o vencedor do Prêmio ABT 2022 na categoria Gestão de Qualidade. Realizada anualmente, a premiação é a maior em relacionamento com o cliente do Brasil, reconhecendo e divulgando as melhores práticas do mercado na área. Com o case "Governança de Reclamações - Um olhar estratégico para reduzir reclamações: como o trabalho de melhoria continua e a sinergia de equipes multidisciplinares podem trazer resultados estruturais na experiência do cliente", o BV explicou sobre a maturidade que atingiu ao longo de 2021 para trabalhar as dores dos clientes em diversas áreas do banco.

Nossas constantes evoluções de NPS também são fatores de peso, que fortalecem ainda mais o nosso propósito. O NPS (Net Promoter Score), é uma metodologia de pesquisa amplamente utilizada para medir a satisfação do cliente. Nossos avanços nesse indicador são reflexos dos esforços contínuos para entregar uma melhor experiência. No canal de atendimento ao cliente, nosso NPS transaccional médio de atendimento no 4T22 foi de 75 contra 77 no 4T21 e 70 no 4T20, 4,2 p.p. acima da média dos períodos entre 4T20 e 4T22. Já no setor de cobrança, o NPS evoluiu de 53 no 4T20, para 72 no 4T21, encerrando o 4T22 em 75, 8,4 p.p. acima da média dos dois últimos anos.

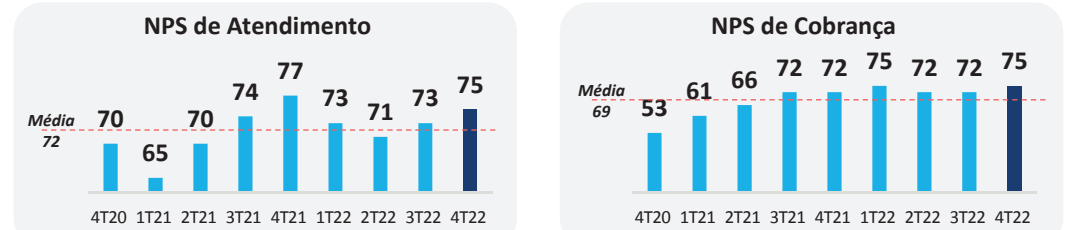

Estratégia • ESG - Ambiental, Social e Governança

Nossa aspiração de sustentabilidade é "Fomentar o desenvolvimento social por meio de uma atuação sustentável com nosso ecossistema". Para fortalecer o nosso comprometimento aspiracional e sustentável, em maio de 2021 lançamos nossos "Compromissos 2030 para um futuro mais leve". Nele assumimos cinco metas públicas com o objetivo de nos aproximarmos dos Objetivos de Desenvolvimento Sustentável da ONU e que estão em linha com o Pacto Global, do qual somos signatários. O comprometimento 2030 está alinhado com nossas aspirações e pautados em três pilares de atuação (i) neutralizar nosso impacto ambiental; (ii) acelerar a inclusão social e; (iii) mobilizar recursos para fomentar negócios sustentáveis. As metas e os resultados atingidos em 2022 foram:

NEUTRALIZAR NOSSO IMPACTO AMBIENTAL	ACELERAR A INCLUSÃO SOCIAL	MOBILIZAR RECURSOS PARA NEGÓCIOS SUSTENTÁVEIS
<p>1. Efetuar 100% DA COMPENSAÇÃO DE CO2 DO NOSSO PRINCIPAL NEGÓCIO, o financiamento de veículos usados DESDE O INÍCIO DO PROGRAMA, 100% DA FROTA VEICULAR FINANCIADA PELO BV TEM SUAS EMISSÕES DE CO2 COMPENSADAS (EQUIVALENTES A MAIS DE 2,0 MILHÕES DE TONELADAS DE CO2)</p> <p>2. Realizar 100% das EMISSÕES DE GEE¹ DIRETAS DO BV</p>	<p>3. ATINGIR 50% DE CARGOS DE LIDERANÇA ocupados por pessoas que se identifiquem com o GÊNERO FEMININO JÁ SOMOS 38% DE MULHERES EM CARGOS DE LIDERANÇA E 44% DE MULHERES NO QUADRO GERAL</p> <p>4. Garantir participação de 35% DE NEGROS no quadro de colaboradores do BV SOMOS 23% PESSOAS NEGRAS NO NOSSO QUADRO GERAL E CONTRATAMOS 303 PESSOAS EM 2022</p>	<p>5. Financiar e distribuir em mercado de capitais R\$ 80 BILHÕES PARA NEGÓCIOS ESG R\$ 15,1 BILHÕES FINANCIADOS E DISTRIBUÍDOS PARA NEGÓCIOS ESG DESDE 2021</p>

Em 2022, destacamos as seguintes iniciativas e realizações dentro de nossa agenda ESG:

• Lançamento do cartão BV Único feito de plástico 100% reciclável
O processo de fabricação do produto permite a redução de até 50% de consumo de energia e até 75% na utilização de água. Para cada cartão produzido existe uma redução direta de 7g CO2 que se deixa de emitir na natureza durante o processo industrial. Além disso, todo o material em papel do welcome Kit do BV Único é reciclado e produzido a partir de madeira reflorestada e certificada pelo Forest Stewardship Council (FSC). Junto com o cartão, é enviado também um sachê com sementes, um convite para que os clientes plantem uma árvore com a gente.

• Carteira de projetos incentivados
Em dezembro de 2022 destinamos R\$ 7,4 milhões para 30 projetos culturais, esportivos e de apoio à infância e adolescência e a idosos, por meio de leis de Incentivo Fiscal. Os projetos terão início em 2023. Entre os projetos apoiados estão OSESP, Instituto Baccarelli, MASP, CCBB, Mozarteum, entre outros.

• Edital Cultural de Mulher Negra
Em setembro lançamos a segunda edição do Edital Cultural para projetos que fomentem produções culturais criadas por mulheres negras em todo Brasil. A iniciativa selecionou 9 projetos que juntos receberam R\$ 1,3 milhão distribuídos em três categorias: formação e protagonismo de mulheres negras; criação e realização por mulheres negras e memória e fortalecimento.

• Pacto pelo Esporte
Somos signatários do Pacto pelo Esporte, que é um pacto em que grandes empresas do país se juntam para contribuir para uma gestão profissional e aumentar o investimento privado no esporte brasileiro.

• Financiamento de motos elétricas para entregadores do iFood
Passamos a oferecer uma linha de financiamento com condições diferenciadas para viabilizar a aquisição de motos elétricas por entregadores do aplicativo iFood no Brasil. Além disso, foi dado um subsídio de R\$ 2 mil para as 300 primeiras motos financiadas.

• CDBs Green
Fomos a primeira instituição financeira no Brasil a levantar essa operação. Todas elas com lastro na operação de financiamento de placas solares. Ao todo, foram levantados R\$ 527 milhões em cinco operações, com empresas como Votorantim Cimentos, Mercedes-Benz e Rumo.

• Global Bond Transparency
Iniciamos a divulgação das nossas operações de Green Bonds na *Global Bond Transparency*. Plataforma criada pelo BID com o objetivo de incrementar transparência de dados das operações Verdes da América Latina. Para saber mais acesse: <https://www.greenbondtransparency.com/>.

• Captação Verde junto à IFC
Captamos US\$ 150 milhões (cerca de R\$ 784 milhões) junto à *International Finance Corporation (IFC)*, membro do Grupo Banco Mundial, que serão utilizados para ampliar nosso acesso ao financiamento de veículos elétricos, híbridos e multicompostíveis, contribuindo para a redução das emissões de gases do efeito estufa no país.

• Assinatura da UNEP FI
Nos tornamos signatários oficiais dos Princípios para Responsabilidade Bancária da ONU. Os Princípios são a principal estrutura para garantir que a estratégia e a prática dos bancos estejam alinhadas com a visão que a sociedade estabeleceu para o seu futuro nos Objetivos de Desenvolvimento Sustentável da ONU e no Acordo Climático de Paris. Os bancos signatários se comprometem a ser ambiciosos em suas estratégias de sustentabilidade, trabalhando para integrar e incorporar a sustentabilidade no centro de seus negócios, permitindo que permaneçam na vanguarda das finanças sustentáveis.

★ continuação

RELATÓRIO DA ADMINISTRAÇÃO 31 DE DEZEMBRO DE 2022

Podcast ESG BV

Em parceria com a CBN, Valor Econômico S/A e Época Negócios lançamos uma edição do Podcast Espaço BV com o tema ESG. Nessa conversa, contamos com os princípios ESG impactam nas empresas e na sociedade e quais estratégias tem sido adotadas pelo banco. Disponível em: <https://lnkd.in/gvK37qw>.

BV e Magalu juntos no financiamento de caminhões

Firmamos parceria com a Magalu para financiamento de caminhões e compensação de CO2 da emissão dos veículos. A iniciativa buscava atingir cerca de 500 micro e pequenas transportadoras que prestam serviço para a Magalu.

Prêmio Notáveis CNN 2022 – Categoria “Meio Ambiente”

Vencemos a edição 2021 do Prêmio Notáveis pela doação de placas solares para quatro institutos sociais que já são apoiados pelo BV. O objetivo do projeto foi oferecer uma economia de até 95% na conta de luz de cada entidade para que o valor possa ser reinvestido em novos projetos dentro dos respectivos propósitos, garantindo o melhor funcionamento dos locais com uma energia renovável e sustentável.

BV recebeu o Prêmio Caio, que reconhece as melhores empresas e profissionais de eventos do país

Em dezembro recebemos a premiação em duas categorias do Prêmio Caio. A websérie #CompensaSolar conquistou o segundo lugar na categoria Sustentabilidade. O nosso Stand BV no STU 2021 também ganhou em segundo lugar, na categoria Evento de Relacionamento. Os prêmios reforçam nossos compromissos com iniciativas sustentáveis e com o esporte, evidenciando como eles podem fazer diferença na vida das pessoas.

Governança Corporativa

O banco BV tem uma estrutura organizacional que observa a legislação e regulamentação em vigor no Brasil e está alinhada às melhores práticas de mercado, comprometendo-se com os princípios de transparência, equidade, prestação de contas e de responsabilidade corporativa, bem como adota padrões de boas práticas em linha com as Leis Anticorrupção e de responsabilidade social, ambiental e climática. Contamos com uma base sólida de acionistas, formada pela Votorantim Finanças S.A., holding financeira do Grupo Votorantim S.A., e pelo Banco do Brasil S.A., uma das maiores instituições financeiras do Brasil, com mais de 200 anos de experiência.

Resultados • Principais Indicadores

Resultados (R\$ mm)	2021	2022	Δ%
Receitas totais (margem financeira + receita de serviços e tarifas)	9.507	9.863	3,7%
Margem financeira bruta	7.412	7.913	6,8%
Receita de prestação de serviços e com tarifas	2.095	1.950	-6,9%
Custo de crédito	(2.525)	(3.026)	19,8%
Despesas administrativas e de pessoal (inclui PLR)	(2.563)	(3.172)	23,8%
Lucro Líquido Recorrente	1.569	1.465	-6,6%
Lucro Líquido Contábil	1.564	1.461	-6,5%

Balança Patrimonial (R\$ mm)	2021	2022	Δ%
Total de ativos	120.166	123.818	3,0%
Carteira de crédito ampliada	76.304	82.874	8,6%
Segmento Atacado	24.984	27.602	10,5%
Segmento Varejo	51.320	55.273	7,7%
Recursos captados	80.590	84.956	5,4%
Patrimônio líquido	11.929	14.790	24,0%
Índice de Basileia (%)	15,8%	14,3%	-1,5 p.p.
Índice de Capital Nível I (%)	14,8%	13,1%	-1,7 p.p.
Índice de Capital Principal (%)	12,6%	12,5%	-0,2 p.p.

Indicadores de Desempenho (%)	2021	2022	Δ%
Retorno sobre Patrimônio Líquido Médio ¹ (ROAE)	14,0%	12,2%	-1,8 p.p.
Retorno sobre Ativo Total Médio ² (ROAA)	1,3%	1,2%	-0,1 p.p.
Net Interest Margin ³ (NIM) - Clientes	10,1%	10,1%	0,0 p.p.
Net Interest Margin ³ (NIM) - Clientes + Mercado	7,2%	7,2%	0,0 p.p.
Índice de Eficiência (IE) – acumulado 12 meses ⁵	34,0%	38,9%	4,9 p.p.
Índice de Eficiência Normalizado ⁶ (IE) – acumulado 12 meses ⁵	32,0%	34,3%	2,3 p.p.
Inadimplência (acima de 90 dias)	3,7%	4,9%	1,3 p.p.
Índice de Cobertura (acima de 90 dias)	239%	166%	-73,8 p.p.

Outras Informações	2021	2022	Δ%
Colaboradores ⁶ (quantidade)	4.376	4.463	2,0%
Ativos sob gestão ⁷ (Wealth)	52.341	47.822	-8,6%

1. Quociente entre o lucro líquido e o patrimônio líquido médio do período. Anualizado; 2. Quociente entre o lucro líquido e os ativos totais médios do período; Anualizado; 3. Quociente entre a margem financeira bruta com Clientes e os ativos médios sensíveis à spreads do período. Anualizado; 4. Quociente entre a margem financeira bruta e os ativos rentáveis médios do período. Anualizado; 5. IE = despesas de pessoal (não considera demandas trabalhistas) e administrativas / (margem financeira bruta + receita de serviços e tarifas + outras receitas operacionais + outras despesas operacionais – despesas tributárias); 6. Não considera estagiários e estatutários; 7. Inclui Fundos onshore (critério ANBIMA) e recursos de clientes private (renda fixa, renda variável e fundos offshore).

Resultados • Resultados 2022

Análise dos Resultados Gerenciais

Lucro Líquido Recorrente e ROE Recorrente

Lucro líquido recorrente atingiu R\$ 1.465 milhões em 2022, queda de 6,6% em relação a 2021, equivalente a um retorno anualizado sobre o patrimônio líquido (ROE recorrente) de 12,2% a.a., comparável a R\$ 1.569 milhões e ROE de 14,0% a.a. no ano anterior. A queda na rentabilidade ante 2021 reflete, principalmente: (i) o recuo das receitas de serviços e corretagem, devido à retração na origem de veículos e maior conservadorismo na concessão de crédito em 2022; (ii) aumento no custo de crédito, refletindo o mais elevado nível de comprometimento de renda das famílias na série histórica, com impacto na inadimplência do Varejo, e por provisão de caso pontual no Atacado, além do efeito do mix de produtos com avanços na agenda de diversificação; (iii) aumento nas despesas de pessoal e administrativas, como reflexo dos maiores investimentos para fazer frente à estratégia de crescimento do banco digital (com investimentos que cresceram 5x de 2020 a 2022), estratégia de diversificação (carteira growth já representa 20% da carteira de crédito total e rentabilidade em ponto de inflação), além dos efeitos da pressão inflacionária no período e, por fim (iv) o aumento no patrimônio líquido do banco, que contribuiu para a redução do ROE.

Receitas Totais

O total de receitas (que equivale à soma da margem financeira bruta mais as receitas com serviços e seguros) atingiu R\$ 9,9 bilhões em 2022, 3,7% superior a 2021, quando somou R\$ 9,5 bilhões. O crescimento da margem financeira bruta cresceu 6,8% frente ao ano anterior, enquanto as receitas de serviços e corretagem de seguros recuaram 6,9%, impactadas pela retração no mercado de financiamento de veículos no Brasil durante o ano de 2022.

Margem Financeira Bruta

A margem financeira bruta cresceu 6,8% em relação a 2021, para R\$ 7,9 bilhões. A margem financeira com clientes alcançou R\$ 7,2 bilhões, 7,7% acima da margem registrada em 2021. O crescimento da margem de clientes reflete a expansão da carteira de crédito. O NIM clientes¹ foi de 10,1%, em linha com 2021. A margem financeira com o mercado recuou 1,6% contra 2021, de R\$ 718 milhões para R\$ 707 milhões. A despeito da elevação das taxas de juros que passaram de 4,5% no final de 2021 para 12,5% em 2022, nossa política de hedges estruturais e preservação das margens mostrou-se bastante efetiva, garantindo baixa sensibilidade da nossa margem financeira com o mercado à curva de juros.

Custo de Crédito

O custo de crédito cresceu 19,8% em relação a 2021, para R\$ 3,0 bilhões. O custo de crédito sobre carteira de crédito ampliada cresceu de 3,4% em 2021 para 3,9% em 2022. A alta observada em 2022 reflete principalmente a expansão da carteira de crédito, com destaque para o crescimento em carteiras de crédito voltado para o consumo de pessoas físicas, segmento que tem sido impactado pelo elevado comprometimento de renda das famílias, maior índice da série histórica. O cenário mais desafiador observou a elevação dos níveis de inadimplência no Varejo. Além disso, o custo de crédito no 4T22 foi impactado por um evento subsequente vinculado a um cliente do Atacado, que entrou em recuperação judicial.

Despesas Administrativas e de Pessoal

As despesas administrativas e de pessoal, excluindo depreciação e amortização, cresceram 23,1% na comparação anual, para R\$ 2,9 bilhões. No período, houve alta de 25,6% nas despesas com pessoal explicado por: i) efeitos da negociação do acordo coletivo de trabalho, que inclui reajuste de 8,0% sobre salários e benefícios a partir de setembro e, ii) aumento no quadro de pessoal para fazer frente à agenda de diversificação, tecnologia e expansão do banco digital. As despesas administrativas (excluindo depreciação e amortização), por sua vez, cresceram 19,9% em 2022. O aumento é decorrente, principalmente, de: (i) o crescimento nas despesas com processamento de dados, devido aos maiores investimentos em tecnologia, em linha com a estratégia de fortalecimento do banco digital e diversificação dos negócios, (ii) o aumento nas despesas de marketing vinculado ao fortalecimento de marca e, (iii) as maiores despesas relacionadas à consultorias técnicas especializadas.

Índice de Eficiência

O Índice de Eficiência (“IE”) encerrou 2022 em 38,9%, 4,9 p.p. acima do IE de 2021. O aumento observado contra 2021 está em linha com o plano estratégico do BV, com maiores investimentos em iniciativas que trazem diversificação para o banco sendo alocados, principalmente, nas áreas de tecnologia e pessoas. Os investimentos em tecnologia, além de fomentarem as agendas de diversificação e centralidade do cliente, viabilizaram importantes ganhos de eficiência, evidenciado pelo saudável nível do IE de 34,3% quando excluímos os investimentos no banco digital.

Carteira de Crédito

A carteira de crédito ampliada encerrou o ano de 2022 em R\$ 82,9 bilhões, crescimento de 8,6% quando comparada a 2021, com expansão de 7,7% no Varejo e 10,5% no Atacado.

Varejo

A carteira do Varejo cresceu 7,7% em relação a 2021, para R\$ 55,3 bilhões, com avanços importantes na agenda de diversificação, com os produtos que compõem essa agenda registrando elevadas taxas de crescimento, com destaque para financiamento de painéis solares, empréstimos com veículo em garantia e cartões de crédito. Esse portfólio encerrou o ano em R\$ 14,2 bilhões, crescimento de 52,2% na comparação com 2021. Já o nosso principal negócio, financiamento de veículos, demonstrou resiliência em 2022, ano que o mercado todo encolheu devido às condições macroeconômicas. A carteira de veículos encerrou o ano em R\$ 41,0 bilhões, queda de 2,2% vs 2021.

Atacado

No Atacado, também tivemos avanços importantes na estratégia de maior diversificação e pulverização do risco da carteira e incremento de rentabilidade do portfólio. A carteira classificada cresceu 3,7% vs 2021, para R\$ 15,0 bilhões, com destaque para a expansão de 11,9% no Corporate (clientes com faturamento anual entre R\$ 300 milhões e R\$ 1,5 bilhão), segmento que representa 50,2% da carteira classificada do Atacado. Outro destaque no ano foi a expansão de 102,4% no segmento PMEs, no qual atuamos portfólio colateralizado com foco em antecipação de recebíveis, atingiu R\$ 2,4 bilhões. A carteira ampliada alcançou R\$ 27,6 bilhões no encerramento de 2022, expansão de 10,5% sobre 2021.

Inadimplência 90-dias

A inadimplência acima de 90 dias passou de 3,7% em 2021 para 4,9% em 2022. A alta de 1,2 p.p. no período reflete o aumento da inadimplência no Varejo, segmento que tem sido impactado pelo elevado comprometimento de renda das famílias, que chegou a 28,2% em novembro/2022 (dados do Banco Central), maior índice da série histórica, iniciada em 2005. A inadimplência sobre a carteira do atacado segue em suas mínimas históricas, encerrando o ano em 0,2%.

Funding e Liquidez

O total de recursos captados alcançou R\$ 84,9 bilhões ao final de 2022, com instrumentos estáveis de captação representando 57,7% do funding total. O banco BV tem mantido sua liquidez em patamares bastante conservadores. O indicador de liquidez LCR (Liquidity Coverage Ratio), cujo objetivo é mensurar a liquidez de curto prazo num cenário de estresse, encerrou o ano em 178%, comparado a 214% no encerramento de 2021. Vale destacar que o mínimo regulatório requerido pelo Banco Central é de 100% para este indicador.

Capital

Os índices de capital seguem sólidos e em patamares conservadores. O Índice de Basileia encerrou 2022 em 14,3%, comparado a 15,8% no fim do exercício de 2021. O Capital Nível I totalizou 13,1% com 12,5% de Capital Principal e 0,7% de Capital Complementar. No encerramento de 2022, os mínimos regulatórios verificados eram de 10,5% para o Índice de Basileia total, 8,5% para Capital Nível I e 7,0% para o Capital Principal.

AGRADECIMENTOS

Agradecemos aos clientes, parceiros, investidores e acionistas pela confiança e aos colaboradores pelo contínuo empenho e dedicação.

Conselho de Administração		Diretoria	
Membro	Cargo	Membro	Cargo
Fausto Ribeiro	Presidente	Gabriel Ferreira	Diretor Presidente
João Schmidt	Vice-Presidente	Alberto Campos	Diretor Executivo
Jairo Sampaio Saddy	Conselheiro	Alexandre Ibrahim	Diretor Executivo
José Forni	Conselheiro	Ana Paula Tarcia	Diretora Executiva
Mauro Ribeiro Neto	Conselheiro	Carlos Bonetti	Diretor Executivo
Renato Naeegele	Conselheiro	Flávio Suchek	Diretor Executivo
Andrea Chamma	Cons. independente	José Salvini	Diretor Executivo
		Ricardo Sanfelice	Diretor Executivo
		Roberto Jábali	Diretor Executivo
		Rogério Monori	Diretor Executivo
		Ronaldo Helpe	Diretor Executivo
		Albano Correa	Diretor
		Alexandre Zimath	Diretor
		Celso Rocha	Diretor
		Claudia Furini	Diretora
		Marcella Coimbra	Diretora
		Marcelo Kenji	Diretor
		Walter Batlouni Jr.	Diretor
		Marcos Barros ¹	Diretor
		Daniel Monteiro ¹	Diretor
		Luiz Sedrani ¹	Diretor

1 - Diretores de sociedades controladas pelo banco BV.



O organograma a seguir apresenta os órgãos de Governança Corporativa do BV:

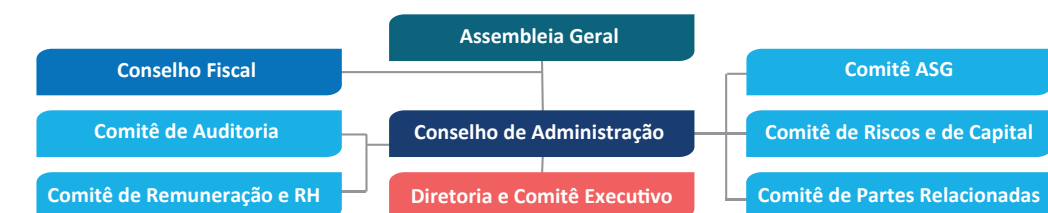

1 - O conselheiro independente é escolhido em comum acordo pelos acionistas.

A administração do banco BV é compartilhada entre os acionistas Votorantim Finanças S.A. e Banco do Brasil S.A., com participação paritária no Conselho de Administração (CA). O CA é composto por 7 membros, sendo 3 membros indicados por cada um dos acionistas controladores e 1 membro independente¹. As decisões tomadas nas reuniões do CA são por maioria absoluta, inexistindo voto de qualidade. Em abril de 2021, na Assembleia Geral, houve eleição do órgão para o novo mandato que vigorará até a Assembleia Geral Ordinária de 2023.

Desde 2020 instituímos o Comitê de Sustentabilidade. A partir de 2022, esse comitê passou a assessorar diretamente o Conselho de Administração para os temas relacionados à ESG, e foi renomeado para Comitê ASG. Esse comitê conta com 3 membros, um indicado pelo acionista Votorantim Finanças, um indicado pelo acionista Banco do Brasil e uma diretora do banco.

Great Place to Work 2022 - GPTW

O banco BV foi classificado como a 2ª melhor instituição financeira para se trabalhar, segundo certificação do Great Place to Work 2022 (GPTW). Os principais resultados foram:

Somos um banco cada vez mais diverso e diverso e inclusivo...

97% de favorabilidade na competência “Aspectos de inclusão e diversidade”

...que acolhe e recebe as pessoas com empatia

96% de favorabilidade na competência “Colaboração e sentimento de pertencimento logo na entrada do BV”

Atuando com ética e transparência...

95% de favorabilidade na competência “A liderança é honesta e ética na conclusão dos negócios”

...e enchendo seus colaboradores de orgulho

96% de favorabilidade na competência “Os colaboradores possuem muito orgulho de trabalhar no banco BV”



NEGÓCIOS

Portfólio Diversificado de Negócios

Portfólio multi-nicho de negócios com ampla oferta de produtos no Varejo e Atacado, suportados pela nossa unidade de inovação BVx, que nos garante diversificação das fontes de receitas e importantes sinergias entre as diversas atividades que desempenhamos.

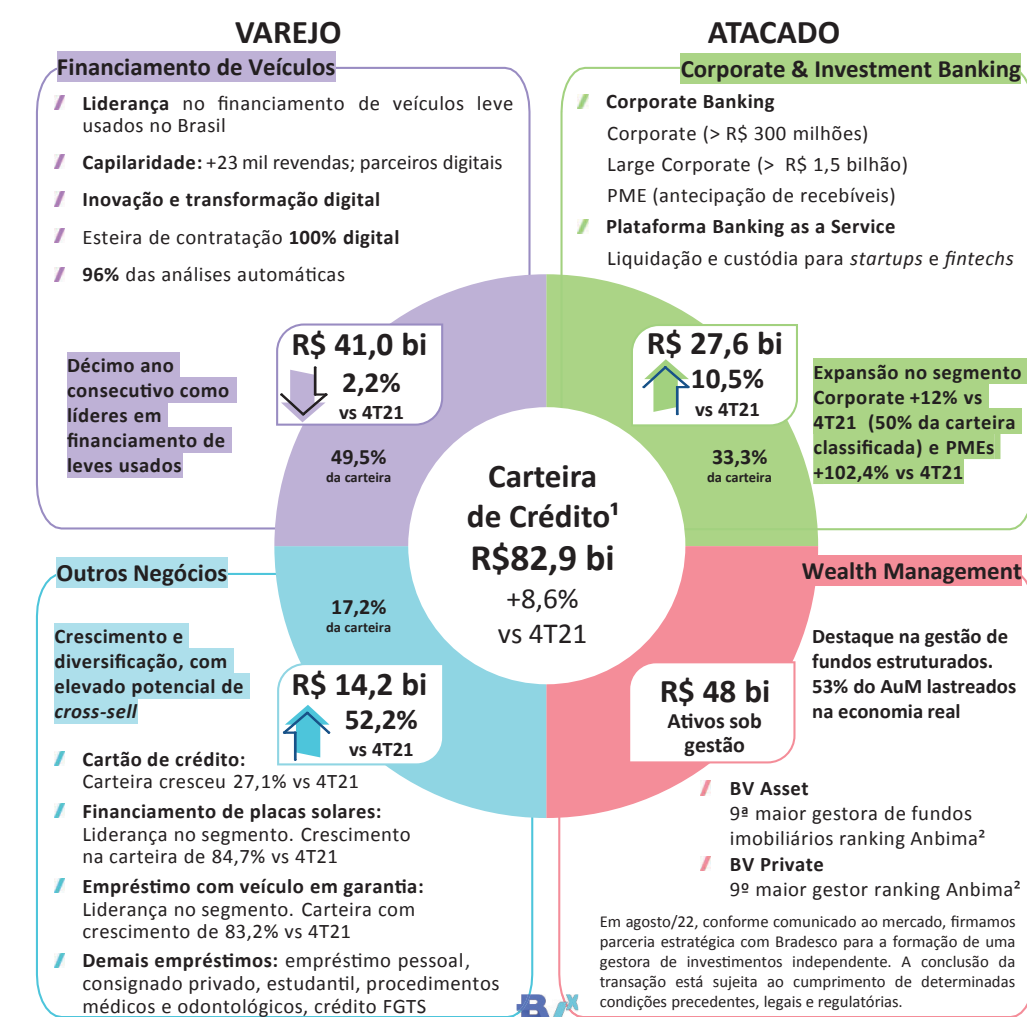

BVx é a unidade de negócios de inovação que gera valor por meio de conexão com o ecossistema de startups e fintechs, com métodos de co-criação, desenvolvimentos proprietários e investimentos em parcerias estratégicas

1 - Carteira ampliada (inclui garantias prestadas e títulos privados); 2 - Ranking ANBIMA de dez/22.

RESULTADOS

Reconciliação entre Resultado Contábil e Gerencial

Visando uma melhor compreensão e análise do desempenho do Banco, as explicações desse relatório são baseadas na Demonstração Gerencial do Resultado, que considera algumas realocações gerenciais realizadas na Demonstração do Resultado Societário auditado. Essas realocações referem-se a:

- Despesas relacionadas a provisões (cíveis, trabalhistas e fiscais) realocadas de “(Provisão) / reversão para passivos contingentes” e “Despesas de Pessoal” para “Outras Receitas (Despesas)”
- Custos e receitas operacionais da controlada Promotiva S.A. realocados de “Outras receitas/(Despesas)” para “Receitas de Prestação de Serviços”
- “Descontos concedidos” realocados da “Margem Financeira Bruta” para “Custo de Crédito”
- Custos diretamente relacionados à geração de negócios realocados de “Despesas Administrativas” para “Outras Receitas/(Despesas)”
- Efeitos fiscais e tributários do hedge referente às variações cambiais de investimentos no exterior que são contabilizados em “Despesas Tributárias” (PIS e COFINS) e “Imposto de Renda e Contribuição Social” foram realocados para “Margem Financeira Bruta”. A partir de 2022, esse efeito deixou de existir com a mudança na legislação que eliminou a distorção gerada sobre a tributação de investimentos no exterior.

Além dos ajustes gerenciais descritos acima, os números apresentados nesta seção do Relatório seguem a visão dos Resultados Recorrentes Gerenciais. Para uma análise em detalhes dos números apresentados a seguir, recomendamos a leitura deste documento em conjunto com o Relatório Gerencial de Resultados (RGR) do 4T22, disponível em nosso site de Relações com Investidores (<https://ri.bv.com.br/>).

DRE (R\$ M)	2022 Contábil	Efeitos não Recorrentes	Reclassificações Gerenciais	2022 Gerencial
Receitas totais (i + ii)	9.074	0	789	9.863
Margem Financeira Bruta (i)	6.799	0	1.114	7.913
Receita de prestação de serviços e corretagem (ii)	2.275	0	(325)	1.950
Custo de crédito	(1.824)	0	(1.202)	(3.026)
Outras Receitas/Despesas	(5.311)	4	412	(4.895)
Despesas de pessoal e administrativas	(3.904)	0	731	(3.172)
Despesas tributárias	(581)	0	6	(576)
Outras receitas (Despesas)	(826)	4	(325)	(1.147)
Resultado antes da tributação sobre o Lucro	1.938	4	0	1.942
Imposto de renda e contribuição social	(204)	0	0	(204)
Participação de não controladores	(273)	0	0	(273)
Lucro Líquido Recorrente	1.461	4	0	1.465



BANCO VOTORANTIM S.A.

CNPJ 59.588.111/0001-03
Avenida das Nações Unidas, nº 14.171, Torre A, 18º andar, Vila Gertrudes, São Paulo - (SP), Brasil, CEP 04794-000
Telefone (11) 5171-1000 - Fax (11) 5171-1900

BALANÇO PATRIMONIAL EM 31 DE DEZEMBRO DE 2022 E 2021
(Valores expressos em milhares de Reais)

	Nota	Banco		Consolidado			Nota	Banco		Consolidado	
		31.12.2022	31.12.2021	31.12.2022	31.12.2021			31.12.2022	31.12.2021		
Caixa e equivalentes de caixa	7	631.403	2.892.037	681.091	2.935.119	Passivos financeiros					
Disponibilidades		242.163	235.301	291.851	278.383	Depósitos	18a	24.253.851	25.002.756	23.425.325	24.046.720
Aplicações interfinanceiras de liquidez		389.240	2.656.736	389.240	2.656.736	Captações no mercado aberto	18c	18.876.810	18.010.986	18.277.811	16.820.593
Ativos financeiros		110.553.665	102.550.902	112.686.453	107.162.395	Recursos de aceites e emissão de títulos	20	39.957.617	38.273.281	39.957.617	38.273.281
Aplicações interfinanceiras de liquidez	8a	41.945.367	5.050.887	1.349.913	3.423.243	Relações interfinanceiras	11a	40.217	16.946	3.472.198	2.840.131
Títulos e valores mobiliários	9b	68.608.298	97.499.015	109.346.540	103.739.152	Obrigações por empréstimos e repasses	19a	6.641.007	5.102.555	6.641.007	5.102.555
Carteira de títulos e valores mobiliários		42.899.828	34.616.765	41.495.561	36.885.872	Instrumentos financeiros derivativos	10a	1.805.600	2.439.455	1.805.600	2.365.339
(Provisões para redução ao valor recuperável)		(954.461)	(988.004)	(956.214)	(988.004)	Dívidas subordinadas e instrumentos de dívidas elegíveis a capital	21a	2.667.634	3.588.447	2.667.634	3.588.447
Instrumentos financeiros derivativos	10a	1.307.169	4.386.747	1.307.169	3.713.757	Juros passivos financeiros	22a	12.967.931	10.083.155	9.749.840	11.072.760
Relações interfinanceiras	11a	1.924.717	1.490.076	1.961.377	1.492.118	Passivos fiscais		271.903	893.272	392.784	1.122.621
Carteira de crédito	12a	59.498.647	56.073.621	64.720.795	60.288.771	Passivos tributários correntes	26b.1	156.793	230.910	277.075	459.590
Operações de crédito		59.352.481	55.569.267	62.008.362	57.332.216	Obrigações fiscais diferidas	26b.2	115.110	662.362	115.709	663.031
Outros créditos com características de concessão de crédito		4.769.158	5.437.360	8.272.176	8.452.836	Provisões para contingências	29e	559.089	679.559	595.192	732.091
Operações de arrendamento mercantil		-	-	37.263	48.739	Outros passivos	22a	1.779.900	2.061.981	2.044.880	2.272.414
(Provisões para perdas associadas ao risco de crédito)		(4.622.992)	(4.933.006)	(5.597.006)	(5.545.020)	Patrimônio líquido		12.857.806	11.922.690	14.789.747	11.928.551
Outros ativos financeiros	13a	2.257.965	1.920.810	2.807.852	2.346.638	Patrimônio líquido dos acionistas controladores		12.857.806	11.922.690	12.887.772	11.928.551
Ativos não financeiros mantidos para venda	14	127.190	108.769	207.569	200.640	Capital social	25a	8.480.372	8.130.372	8.480.372	8.130.372
Ativos fiscais	26a.1	493.837	447.097	559.544	499.250	Reservas de capital	25b	372.120	372.120	372.120	372.120
Ativos fiscais diferidos	26a.2	6.097.435	6.549.550	7.452.875	7.626.269	Reservas de lucros		3.948.867	2.955.632	3.908.308	2.946.841
Investimentos	15a	2.475.546	3.911.807	188.824	110.447	Outros resultados abrangentes	25g	56.447	464.566	126.972	479.218
Participações em controladas, coligadas e controladas em conjunto	15a	2.475.546	3.911.523	188.824	110.163	Participações de não controladores ⁽¹⁾	25h	-	-	-	-
Outros investimentos	15f	-	284	-	284						
Imobilizado de uso	16	86.847	81.092	86.931	81.408						
Outras imobilizações de uso		423.510	390.080	432.579	399.581						
(Depreciação acumulada)		(336.663)	(308.988)	(345.648)	(318.173)						
Intangível		982.606	594.519	1.074.484	674.658						
Ativos intangíveis	17a	1.883.075	1.280.807	2.025.228	1.391.171						
(Amortização acumulada)	17a	(732.142)	(517.961)	(772.588)	(538.357)						
(Provisões para redução ao valor recuperável - Imparidade acumulada)	17a	(168.327)	(168.327)	(178.156)	(178.156)						
Outros ativos	13a	1.230.836	939.310	881.864	875.317						
TOTAL DO ATIVO		122.679.365	118.075.083	123.819.635	120.165.503						

As Notas Explicativas são parte integrante das Demonstrações Contábeis.

DEMONSTRAÇÃO DO RESULTADO
EXERCÍCIOS FIMOS EM 31 DE DEZEMBRO DE 2022 E 2021 E SEMESTRES FIMOS EM 31 DE DEZEMBRO DE 2022 E 2021
(Valores expressos em milhares de Reais, exceto quando indicado)

	Nota	Banco			
		2º Semestre/ 2022	2º Semestre/ 2021	Exercício/ 2022	Exercício/ 2021
RECEITAS DA INTERMEDIÇÃO FINANCEIRA		8.388.295	7.927.741	15.442.747	12.192.042
Operações de crédito	12b	5.038.229	4.267.770	9.597.570	7.929.054
Resultado de operações com títulos e valores mobiliários	9c	2.082.369	1.437.940	4.249.038	2.187.974
Resultado de instrumentos financeiros derivativos	10h	382.668	1.339.444	188.574	709.428
Resultado de operações de câmbio	13c	104.259	153.671	(15.041)	204.763
Resultado das aplicações compulsórias	11d	104.393	32.630	180.953	44.015
Operações de venda ou de transferência de ativos financeiros	12h	676.377	696.286	1.241.653	1.116.808
DESPESAS DA INTERMEDIÇÃO FINANCEIRA		(5.804.270)	(4.808.002)	(9.837.817)	(5.984.927)
Operações de captação no mercado	18d	(4.932.302)	(3.891.110)	(8.673.114)	(5.049.026)
Operações de empréstimos e repasses	19d	(146.797)	(502.730)	534	(348.064)
Operações de venda ou de transferência de ativos financeiros	12h	(725.171)	(414.162)	(1.165.237)	(587.837)
RESULTADO BRUTO DA INTERMEDIÇÃO FINANCEIRA		2.584.025	3.119.739	5.604.930	6.207.115
RESULTADO DE PROVISÃO PARA PERDAS		(496.028)	(912.107)	(986.771)	(1.667.186)
(Provisão) / reversão de provisão para perdas associadas a carteira de crédito	12f.1	(525.243)	(854.295)	(1.053.802)	(1.566.305)
Outras (provisões) / reversões de provisões para perdas associadas ao risco de crédito	12f.1	24.716	15.051	33.888	22.079
(Provisão) / reversão de provisão para redução ao valor recuperável de títulos e valores mobiliários	9d	4.499	(77.863)	33.543	(122.960)
RECEITAS/DESPESAS OPERACIONAIS		(1.445.389)	(1.399.616)	(2.785.363)	(2.385.848)
Receitas de prestação de serviços	23a	174.639	153.319	337.640	351.043
Rendas de tarifas bancárias	23b	316.677	314.545	562.137	655.915
Despesas de pessoal	23c	(765.080)	(649.595)	(1.387.915)	(1.106.922)
Outras despesas administrativas	23d	(803.782)	(770.927)	(1.488.849)	(1.359.686)
Despesas tributárias	26c	(225.167)	(169.987)	(403.246)	(349.909)
Resultado de participações em controladas, coligadas e controladas em conjunto	15a	70.818	176.519	163.354	310.386
(Provisão) / reversão de provisão para passivos contingentes	29e.3	108.909	55.873	120.470	88.174
Outras receitas operacionais	23e	142.165	14.100	186.820	36.665
Outras despesas operacionais	23f	(464.568)	(523.463)	(875.774)	(1.011.514)
RESULTADO OPERACIONAL	24	89.084	(6.912)	98.713	7.089
OUTRAS RECEITAS E DESPESAS NÃO OPERACIONAIS		731.692	796.104	1.931.509	2.161.170
IMPOSTO DE RENDA E CONTRIBUIÇÃO SOCIAL	26d.1	14.143	33.346	(253.791)	(424.890)
PARTICIPAÇÃO NOS LUCROS E RESULTADOS		(85.273)	(82.748)	(184.483)	(174.972)
LUCRO LÍQUIDO		660.562	746.702	1.493.235	1.561.308
RESULTADO POR AÇÃO					
Lucro básico e diluído por lote de mil ações - R\$		195,94	221,49	442,92	463,11
Quantidade média ponderada de ações (lote de mil)		3.371.325	3.371.325	3.371.325	3.371.325

	Nota	Consolidado			
		2º Semestre/ 2022	2º Semestre/ 2021	Exercício/ 2022	Exercício/ 2021
RECEITAS DA INTERMEDIÇÃO FINANCEIRA		9.174.233	8.418.177	16.847.896	13.020.863
Operações de crédito e de arrendamento mercantil	12b	6.055.229	4.883.934	11.378.057	8.873.298
Resultado de operações com títulos e valores mobiliários	9c	1.847.903	1.403.175	3.736.540	2.123.355
Resultado de instrumentos financeiros derivativos	10h	382.668	1.248.481	322.330	658.624
Resultado de operações de câmbio	13c	104.259	153.671	(15.041)	204.763
Resultado das aplicações compulsórias	11d	107.797	32.630	184.357	44.015
Operações de venda ou de transferência de ativos financeiros	12h	676.377	696.286	1.241.653	1.116.808
DESPESAS DA INTERMEDIÇÃO FINANCEIRA		(5.917.898)	(4.800.521)	(9.991.602)	(5.956.803)
Operações de captação no mercado	18d	(4.849.251)	(3.822.707)	(8.477.354)	(4.959.980)
Operações de empréstimos e repasses	19d	(146.797)	(502.730)	534	(348.064)
Operações de venda ou de transferência de ativos financeiros	12h	(921.850)	(475.084)	(1.514.728)	(648.759)
RESULTADO BRUTO DA INTERMEDIÇÃO FINANCEIRA		3.256.335	3.617.656	6.856.294	7.064.060
RESULTADO DE PROVISÃO PARA PERDAS		(999.475)	(1.275.598)	(1.824.043)	(2.225.239)
(Provisão) / reversão de provisão para perdas associadas a carteira de crédito	12f.1	(1.028.690)	(1.212.786)	(1.891.074)	(2.124.358)
Outras (provisões) / reversões de provisões para perdas associadas ao risco de crédito	12f.1	24.716	15.051	33.888	22.079
(Provisão) / reversão de provisão para redução ao valor recuperável de títulos e valores mobiliários	9d	4.499	(77.863)	33.543	(122.960)
RECEITAS/DESPESAS OPERACIONAIS		(1.506.285)	(1.471.128)	(2.975.958)	(2.406.858)
Receitas de prestação de serviços	23a	866.044	794.244	1.597.668	1.587.350
Rendas de tarifas bancárias	23b	378.673	380.110	689.172	786.587
Despesas de pessoal	23c	(911.675)	(772.398)	(1.690.532)	(1.330.610)
Outras despesas administrativas	23d	(1.041.655)	(982.880)	(1.962.090)	(1.712.924)
Despesas tributárias	26c	(320.744)	(250.285)	(581.443)	(499.216)
Resultado de participações em coligadas e controladas em conjunto	15a	(14.350)	(1.136)	(20.194)	(1.667)
(Provisão) / reversão de provisão para passivos contingentes	29e.3	113.587	48.334	136.833	86.607
Outras receitas operacionais	23e	100.152	27.253	169.279	72.847
Outras despesas operacionais	23f	(676.317)	(714.370)	(1.314.651)	(1.395.832)
RESULTADO OPERACIONAL	24	750.575	870.930	2.056.299	2.431.963
OUTRAS RECEITAS E DESPESAS NÃO OPERACIONAIS		101.576	(2.539)	114.067	(57.094)
RESULTADO ANTES DOS TRIBUTOS E PARTICIPAÇÕES		852.151	868.391	2.170.360	2.374.869
IMPOSTO DE RENDA E CONTRIBUIÇÃO SOCIAL	26d.1	57.083	(19.663)	(203.598)	(594.041)
PARTICIPAÇÃO NOS LUCROS E RESULTADOS		(103.413)	(100.729)	(231.942)	(216.990)
PARTICIPAÇÃO DE NÃO CONTROLADORES ⁽¹⁾	25h	(143.867)	-	(273.353)	-
LUCRO LÍQUIDO		661.954	747.999	1.461.467	1.563.838
LUCRO LÍQUIDO ATRIBUÍVEL AOS ACIONISTAS		805.821	747.999	1.734.820	1.563.838
Controladores		661.954	747.999	1.461.467	1.563.838
Não controladores ⁽¹⁾	25h	143.867</			



Leve para a vida

BANCO VOTORANTIM S.A.

CNPJ 59.588.111/0001-03
Avenida das Nações Unidas, nº 14.171, Torre A, 18º andar, Vila Gertrudes, São Paulo - (SP), Brasil, CEP 04794-000
Telefone (11) 5171-1000 - Fax (11) 5171-1900

**DEMONSTRAÇÃO DAS MUTAÇÕES DO PATRIMÔNIO LÍQUIDO
EXERCÍCIOS FINDOS EM 31 DE DEZEMBRO DE 2022 E 2021 E SEMESTRES FINDOS EM 31 DE DEZEMBRO DE 2022 E 2021
(Valores expressos em milhares de Reais, exceto quando indicado)**

Banco	Nota	Capital social		Reservas de lucros			Outros resultados abrangentes	Lucros acumulados	Total	
		Capital realizado	Aumento de capital	Reservas de capital	Reserva legal	Outras reservas				
Eventos										
Saldos em 31.12.2020		8.130.372		372.120	257.043	1.837.281	149.353		10.746.169	
Ajustes ao valor justo, líquidos de impostos	25g	-	-	-	-	-	315.213	-	315.213	
Lucro líquido do período		-	-	-	-	-	-	1.561.308	1.561.308	
Destinações:										
Reserva legal	25d	-	-	-	78.065	-	-	(78.065)	-	
Juros sobre capital próprio	25d	-	-	-	-	-	-	(700.000)	(700.000)	
Reserva estatutária para expansão		-	-	-	-	783.243	-	(783.243)	-	
Saldos em 31.12.2021		8.130.372		372.120	335.108	2.620.524	464.566		11.922.690	
Mutações do período										
Saldos em 30.06.2022		8.130.372	350.000	372.120	376.742	2.620.524	200.728	621.547	12.672.033	
Ajustes ao valor justo, líquidos de impostos	25g	-	-	-	-	-	(144.281)	-	(144.281)	
Aumento de capital	25a	350.000	(350.000)	-	-	-	-	-	-	
Lucro líquido do período		-	-	-	-	-	-	660.562	660.562	
Destinações:										
Reserva legal	25d	-	-	-	33.028	-	-	(33.028)	-	
Juros sobre capital próprio	25d	-	-	-	-	-	-	(330.508)	(330.508)	
Reserva estatutária para expansão		-	-	-	-	918.573	-	(918.573)	-	
Saldos em 31.12.2022		8.480.372		372.120	409.770	3.539.097	56.447		12.857.806	
Mutações do período			(350.000)		33.028		(144.281)		185.773	
Saldos em 31.12.2021		8.130.372		372.120	335.108	2.620.524	464.566		11.922.690	
Ajustes ao valor justo, líquidos de impostos	25g	-	-	-	-	-	(408.119)	-	(408.119)	
Aumento de capital	25a	350.000	(350.000)	-	-	-	-	-	350.000	
Lucro líquido do período		-	-	-	-	-	-	1.493.235	1.493.235	
Destinações:										
Reserva legal	25d	-	-	-	74.662	-	-	(74.662)	-	
Juros sobre capital próprio	25d	-	-	-	-	-	-	(500.000)	(500.000)	
Reserva estatutária para expansão		-	-	-	-	918.573	-	(918.573)	-	
Saldos em 31.12.2022		8.480.372		372.120	409.770	3.539.097	56.447		12.857.806	
Mutações do período							(408.119)		935.116	
Consolidado										
		Capital social		Reservas de lucros						
Eventos	Nota	Capital realizado	Aumento de capital	Reservas de capital	Reserva legal	Outras reservas	Outros resultados abrangentes	Lucros acumulados	Participações de não controladores (1)	Total
Saldos em 31.12.2020		8.130.372		372.120	257.043	1.825.960	168.223			10.753.718
Ajustes ao valor justo, líquidos de impostos	25g	-	-	-	-	-	310.995	-	-	310.995
Lucro líquido do período		-	-	-	-	-	-	1.563.838	-	1.563.838
Destinações:										
Reserva legal	25d	-	-	-	78.065	-	-	(78.065)	-	-
Juros sobre capital próprio	25d	-	-	-	-	-	-	(700.000)	-	(700.000)
Reserva estatutária para expansão		-	-	-	-	785.773	-	(785.773)	-	-
Saldos em 31.12.2021		8.130.372		372.120	335.108	2.611.733	479.218			11.928.551
Mutações do período										
Saldos em 30.06.2022		8.130.372	350.000	372.120	376.742	2.611.733	273.574	588.387	2.071.331	14.774.259
Ajustes ao valor justo, líquidos de impostos	25g	-	-	-	-	-	(146.602)	-	(5.400)	(152.002)
Aumento de capital	25a	350.000	(350.000)	-	-	-	-	-	-	-
Participação de não controladores	25h	-	-	-	-	-	-	-	(307.823)	(307.823)
Lucro líquido do período		-	-	-	-	-	-	143.867	143.867	805.821
Destinações:										
Reserva legal	25d	-	-	-	33.028	-	-	(33.028)	-	-
Juros sobre capital próprio	25d	-	-	-	-	-	-	(330.508)	-	(330.508)
Reserva estatutária para expansão		-	-	-	-	886.805	-	(886.805)	-	-
Saldos em 31.12.2022 (1)		8.480.372		372.120	409.770	3.498.538	126.972		1.901.975	14.789.747
Mutações do período			(350.000)		33.028	886.805	(146.602)		(588.387)	15.488
Saldos em 31.12.2021		8.130.372		372.120	335.108	2.611.733	479.218			11.928.551
Ajustes ao valor justo, líquidos de impostos	25g	-	-	-	-	-	(352.246)	-	(4.593)	(356.839)
Aumento de capital	25a	350.000	(350.000)	-	-	-	-	-	-	350.000
Participação de não controladores	25h	-	-	-	-	-	-	-	1.633.215	1.633.215
Lucro líquido do período		-	-	-	-	-	-	273.353	273.353	1.734.820
Destinações:										
Reserva legal	25d	-	-	-	74.662	-	-	(74.662)	-	-
Juros sobre capital próprio	25d	-	-	-	-	-	-	(500.000)	-	(500.000)
Reserva estatutária para expansão		-	-	-	-	886.805	-	(886.805)	-	-
Saldos em 31.12.2022 (1)		8.480.372		372.120	409.770	3.498.538	126.972		1.901.975	14.789.747
Mutações do período							(352.246)			2.861.196
		350.000			74.662	886.805			1.901.975	

(1) A partir de 2022, a posição das cotas de fundos de investimentos controlados detidas por terceiros passaram a ser apresentadas como componente do patrimônio líquido (Nota 3c). O resultado por ação está divulgado na Demonstração do Resultado. As Notas Explicativas são parte integrante das Demonstrações Contábeis.

NOTAS EXPLICATIVAS ÀS DEMONSTRAÇÕES CONTÁBEIS INDIVIDUAIS E CONSOLIDADAS EM 31 DE DEZEMBRO DE 2022 (Valores expressos em milhares de Reais, exceto quando indicado)

- O CONGLOMERADO E SUAS OPERAÇÕES**
O Banco Votorantim S.A. (banco BV, Banco Votorantim, Banco, Instituição, Companhia, Conglomerado ou Consolidado) é uma companhia de capital fechado e sua matriz está localizada na Av. das Nações Unidas, nº 14.171, na cidade de São Paulo - SP, Brasil. O Banco opera na forma de banco múltiplo, desenvolve atividades bancárias em modalidades autorizadas, por meio de suas carteiras comerciais, de investimento e de operações de câmbio, conectado com o ecossistema de *fintechs* e *startups* junto com outras entidades do conglomerado, incluindo o Banco BV S.A., nosso banco digital. Por intermédio de suas controladas, o Conglomerado atua também em diversas outras modalidades, com destaque para as atividades de crédito ao consumidor, de arrendamento mercantil, de administração de fundos de investimento e de cartões de crédito, de corretagem e distribuição de títulos e valores mobiliários, de corretagem de seguros, de participação em empreendimentos ou incorporações imobiliárias e o exercício de quaisquer atividades facultadas às instituições integrantes do Sistema Financeiro Nacional. Outras informações a respeito das empresas que compõem o Conglomerado estão descritas na nota explicativa 3. As operações são conduzidas no contexto de um conjunto de instituições que atuam integralmente no mercado financeiro, inclusive em relação ao gerenciamento de riscos, e certas operações têm a coparticipação ou a intermediação de instituições associadas, integrantes do sistema financeiro. Os benefícios dos serviços prestados entre essas instituições e os custos da estrutura operacional e administrativa são absorvidos segundo a praticabilidade e a razoabilidade de lhes serem atribuídos em conjunto ou individualmente.
- AQUISIÇÕES, ALIENAÇÕES E REESTRUTURAÇÕES SOCIETARIAS**
 - Aquisição de participação na Trademaster**
Em julho de 2021, o Banco Central do Brasil autorizou o banco BV a adquirir participação societária na Trademaster Serviços e Participações S.A. (Trademaster). Os montantes envolvidos foram desembolsados mediante condições contratuais estabelecidas.
 - Aquisição de participação no Portal Solar**
Em dezembro de 2021, o Banco Central do Brasil autorizou o BV a aumentar o percentual de participação societária na Portal Solar S.A. com um investimento de R\$ 45 milhões. A operação foi liquidada em janeiro de 2022, por meio da aquisição da participação pelo Banco BV S.A. (controlada do Banco Votorantim S.A.). Adicionalmente, em fevereiro de 2022, a participação societária que já era detida por entidade integrante do Conglomerado Prudencial foi adquirida pelo Banco BV S.A., consolidando neste a participação na Portal Solar S.A.
 - Parceria estratégica para a formação de gestora de investimentos independente**
Em agosto de 2022, o banco BV, controladora da BV Distribuidora de Títulos e Valores Mobiliários (BV DTVM), firmou parceria estratégica com o Banco Bradesco para a formação de uma gestora de investimentos independente, que terá autonomia na gestão dos recursos e marca própria a ser definida. Na transação, o Banco Bradesco, por meio de uma de suas controladas, irá adquirir 51% do capital da BV DTVM. A conclusão da transação está sujeita ao cumprimento de determinadas condições precedentes, legais e regulatórias.
 - Alienação da Promotiva S.A.**
Em dezembro de 2022, o banco BV, ora controlador da Promotiva S.A., realizou a alienação da totalidade das ações da respectiva controlada para a Wiz Soluções de Corretagem de Seguros S.A. Os montantes a prazo serão recebidos mediante condições contratuais estabelecidas e a respectiva operação foi aprovada pelos órgãos competentes. A partir de dezembro de 2022, a Promotiva deixou de ser consolidada, portanto, as receitas e despesas das suas operações estão apresentadas nas diversas linhas do resultado consolidado até novembro de 2022.
 - Abertura de agência em Luxemburgo**
Em maio de 2022, o banco BV obteve autorização do Bacen para instalação de uma agência em Luxemburgo, e realizou o aporte de capital no montante de R\$ 5.294 (US\$ 1.000) em novembro de 2022. O início das atividades está sujeito a autorização da autoridade do sistema financeiro de Luxemburgo (*Commission de Surveillance du Secteur Financier - CSSF*).
- APRESENTAÇÃO DAS DEMONSTRAÇÕES CONTÁBEIS INDIVIDUAIS E CONSOLIDADAS**
 - Base de preparação**
As Demonstrações Contábeis consolidadas contemplam as operações realizadas por suas empresas financeiras e não financeiras que compõem o Conglomerado e foram elaboradas a partir das diretrizes contábeis emanadas da Lei das Sociedades por Ações com observância às normas e instruções do Conselho Monetário Nacional (CMN), do Banco Central do Brasil (Bacen), da Comissão de Valores Mobiliários (CVM), quando aplicável, e apresentados em conformidade com o Plano Contábil das Instituições do Sistema Financeiro Nacional (COSIF). As Demonstrações Contábeis individuais do Banco incluem as agências no exterior, adaptadas aos critérios contábeis vigentes no Brasil e convertidas para a moeda Real de taxas correntes, conforme legislação vigente e seus efeitos são reconhecidos no resultado do período.
 - Uso de julgamento**
A elaboração de demonstrações de acordo com as práticas contábeis adotadas no Brasil, aplicáveis às instituições financeiras autorizadas a funcionar pelo Banco Central do Brasil, requer que a Administração use de julgamento na determinação e registro de estimativas contábeis, quando for o caso. Os principais julgamentos e estimativas contábeis aplicados sobre ativos e passivos estão descritos na nota explicativa 5.
 - Apresentação das Demonstrações Contábeis consolidadas**
Na elaboração das Demonstrações Contábeis consolidadas foram eliminados os valores oriundos de transações entre as empresas, compreendendo as participações acionárias de uma empresa em outra, os saldos de contas patrimoniais, as receitas e despesas, bem como os resultados não realizados, líquidos dos efeitos tributários. O processo de consolidação não inclui os fundos de investimentos em participação com características de entidade de capital de risco. As participações de não controladores em fundos qualificados como entidades estruturadas passaram a ser apresentadas, a partir de 2022, no patrimônio líquido dada a entrada em vigor da Instrução Normativa BCB nº 206/2021, em cumprimento ao disposto na Resolução CMN nº 4.950/2021. Esse ajuste foi realizado de modo prospectivo sendo que as referidas participações de não controladores eram reconhecidas até 2021 como passivos financeiros. Posteriormente, a Instrução Normativa BCB nº 206/2021 foi revogada e substituída pela Instrução Normativa BCB nº 272/2022, sem produzir efeitos. As operações de arrendamento mercantil foram consideradas sob a ótica do método financeiro, sendo os valores reclassificados da rubrica de imobilizado de arrendamento incluindo a superveniência e/ou insuficiência de depreciação para a rubrica de operações de arrendamento mercantil, deduzidos dos valores residuais recebidos antecipadamente.
 - Conversão de transações em moeda estrangeira**
Os saldos contábeis das agências do banco BV no exterior foram convertidos para Reais, utilizando-se a cotação da moeda estrangeira na data do encerramento do período, e foram ajustados conforme práticas contábeis descritas na nota explicativa 4. A variação cambial das operações no país foi distribuída nas linhas da Demonstração de Resultado, de acordo com os respectivos ativos e passivos que lhes deram origem. O resultado com variação cambial incidente sobre os investimentos no exterior, bem como os ajustes ao valor justo dos instrumentos financeiros designados a *hedge* estão apresentados no grupo de "Resultado de instrumentos financeiros derivativos", com o objetivo de anular o efeito da proteção para as oscilações cambiais e outras oscilações objeto de *hedge* desses investimentos e desses instrumentos financeiros. A partir do exercício de 2022, a Resolução CMN nº 4.924/2021 em conjunto com a Resolução BCB nº 120/2021 estabelecem a opção, pelas instituições financeiras e demais instituições autorizadas a funcionar pelo Banco Central, de utilização da taxa de câmbio à vista ("taxa referencial") diferente da informada pelo Bacen (PTAX) para a conversão de transações e de demonstrações em moeda estrangeira para a moeda nacional, observadas determinadas condições. O Conglomerado não adotou tal opção tanto para o exercício de 2021 quanto para o de 2022.
 - Convergência do padrão contábil do Banco Central às normas internacionais de contabilidade**
Em aderência ao processo de convergência às normas internacionais de contabilidade, algumas normas e suas interpretações foram emitidas pelo Comitê de Pronunciamentos Contábeis (CPC), as quais são aplicáveis às instituições financeiras quando aprovadas pelo CMN. Nesse sentido, os pronunciamentos contábeis já aprovados pelo CMN e aplicáveis a estas Demonstrações Contábeis são:
 - Resoluções do CMN que incorporaram totalmente os pronunciamentos emitidos pelo CPC e são aplicáveis às Demonstrações Contábeis:**

Assunto	Resolução CMN	CPC
Provisões, passivos contingentes e ativos contingentes	3.823/2009	CPC 25
Pagamento baseado em ações	3.989/2011	CPC 10 (R1)
Benefícios a empregados	4.877/2020	CPC 33 (R1)
Demonstrações financeiras individuais e consolidadas		
Demonstração dos fluxos de caixa		CPC 03 (R2)
Divulgação sobre partes relacionadas		CPC 05 (R1)
Eventos subsequentes		CPC 24
Resultado por ação		CPC 41
		CPC 00 (R2)
		CPC 01 (R1)
		CPC 23
		CPC 36 (R3)
		CPC 46
		CPC 47
		CPC 48

O Conglomerado aplicou, ainda, o seguinte pronunciamento que não é conflitante com as normas do Bacen, conforme determina o artigo 22, § 2º, da Lei nº 6.385/1976: CPC 09 - Demonstração do valor adicionado (DVA).

- Resoluções do CMN que incorporaram parcialmente os pronunciamentos emitidos pelo CPC e são aplicáveis às Demonstrações Contábeis:**

Assunto	Resolução CMN	CPC
Efeitos das mudanças nas taxas de câmbio e conversão de demonstrações contábeis	4.524/2016	CPC 02 (R2)
Ativo intangível	4.534/2016	CPC 04 (R1)
Ativo imobilizado	4.535/2016	CPC 27
Ativo não circulante mantido para venda	4.747/2019	CPC 31
Investimento em Coligada, em Controlada e em Empreendimento Controlado em Conjunto		CPC 18 (R2)
Combinação de Negócios		CPC 15 (R1)
		CPC 36 (R3)
Demonstrações consolidadas (1)		CPC 48
Instrumentos financeiros (2)		

(1) A Resolução CMN nº 4.818/2020 requer que as Demonstrações Contábeis consolidadas societárias de entidades registradas como companhia aberta ou que sejam líderes de conglomerado prudencial enquadrado no Segmento 1 (S1), no Segmento 2 (S2) ou no Segmento 3 (S3), conforme regulamentação específica, sejam divulgadas exclusivamente no padrão contábil internacional (IFRS), a partir de 01 de janeiro de 2022.

(2) A Resolução CMN nº 4.966/2021 estabelece a facilidade das instituições financeiras elaborarem e divulgarem Demonstrações Contábeis Consolidadas de acordo com as normas e instruções do Bacen, permitindo que sejam apresentadas em conformidade com o COSIF até o exercício findo em 31 de dezembro de 2024, ou seja, até a entrada em vigor dos novos critérios contábeis aplicáveis. O banco BV optou por adotar essa prerrogativa, continuando a divulgar Demonstrações Contábeis consolidadas em conformidade com o padrão COSIF.

e.3) **Outras Resoluções do CMN que entrarão em vigor em períodos futuros, que incorporam os pronunciamentos emitidos pelo CPC e são aplicáveis às Demonstrações Contábeis:**
• Resolução CMN nº 4.966/2021 - com início de vigência em 01 de janeiro de 2025, dispõe sobre os critérios contábeis aplicáveis a instrumentos financeiros, bem como para a designação e o reconhecimento das relações de proteção (contabilidade de *hedge*), incorporando conceitos do CPC 48 - Instrumentos

Financeiros. A norma foi alterada pela Resolução CMN nº 5.019/2022, ampliando de 30 de junho de 2022 para 31 de dezembro de 2022, o prazo limite para as instituições financeiras elaborarem um plano de implementação da regulamentação prevista na norma, bem como, substituindo a exigência do envio do referido plano ao Banco Central pela manutenção de sua disponibilidade ao referido regulador, caso requisitado;

• Resolução CMN nº 4.975/2021 - com início de vigência em 01 de janeiro de 2025, aprova a adoção do CPC 06 (R2) que dispõe sobre o reconhecimento, mensuração, apresentação e divulgação de operações de arrendamento mercantil por instituição financeira, seja tanto na condição de arrendadora, quanto na de arrendatária.

e.4) **Normativos do CPC, incorporados total ou parcialmente pelo CMN e/ou para adoção futura que podem gerar impactos relevantes nas Demonstrações Contábeis na sua aplicação:**

CPC 48 - Instrumentos financeiros:
A classificação de ativos financeiros é efetuada de acordo com a intenção da entidade sobre esses ativos, diferente do disposto no CPC 48, em que há a introdução do conceito de avaliação do modelo de negócios e avaliação das características dos fluxos de caixa contratuais.

Em relação à redução ao valor recuperável de ativos financeiros, o CPC 48 traz um novo modelo de perda de crédito esperada ao invés de um modelo de perda incorrida, a ser mensurada dependendo da classificação dos ativos financeiros em três estágios de acordo com as alterações no risco de crédito, além de utilização de informações de caráter prospectivo (*forward looking*), como expectativas macroeconômicas, para refletir os impactos de eventos futuros na perda esperada.

No caso de descontinuidade de *hedge* de fluxo de caixa, o valor acumulado no patrimônio líquido é transferido imediatamente ao resultado do período, diferente do disposto no CPC 48, que prevê o diferimento deste item de acordo com o mesmo período de vencimento das operações que foram objeto de *hedge*. Para fins de *hedge accounting*, o IASB continua a trabalhar no projeto de contabilidade de macro *hedge* e, por este motivo, a norma correspondente ao tema (CPC 48) traz a opção expressa de manutenção dos mesmos requisitos apresentados pela norma antecessora, o CPC 38 - Instrumentos financeiros. Os dispositivos mencionados



BANCO VOTORANTIM S.A.

CNPJ 59.588.111/0001-03
Avenida das Nações Unidas, nº 14.171, Torre A, 18º andar, Vila Gertrudes, São Paulo - (SP), Brasil, CEP 04794-000
Telefone (11) 5171-1000 - Fax (11) 5171-1900

NOTAS EXPLICATIVAS ÀS DEMONSTRAÇÕES CONTÁBEIS INDIVIDUAIS E CONSOLIDADAS EM 31 DE DEZEMBRO DE 2022 (Valores expressos em milhares de Reais, exceto quando indicado)

Atividade	% de Participação		
	31.12.2022	31.12.2021	
Instituições financeiras - País			
Banco BV S.A.	Banco múltiplo	100,00%	100,00%
BV Distribuidora de Títulos e Valores Mobiliários S.A. (BV DTVM) (1) (2)	Gestão de recursos de terceiros	100,00%	100,00%
Instituições do mercado segurador			
BV Corretora de Seguros S.A. (BV Corretora) (3)	Corretora	100,00%	100,00%
Instituições não financeiras			
Promotiva S.A. (Promotiva) (4)	Prestação de serviços	-	100,00%
BV Investimentos Altern. e Gestão de Recursos S.A. (BVIA)	Administração de ativos	100,00%	100,00%
BV Empreendimentos e Participações S.A. (BVEP)	Holding	100,00%	100,00%
Atenas SP 02 - Empreendimento Imobiliário (Atenas) (5)	SPE	100,00%	100,00%
Fundos de investimento consolidados (6)			
Votorantim Expertise Multimercado Fundo de Investimento (Expertise)	Fundo	100,00%	100,00%
Crédito Universitário III Fundo de Investimento em Direitos Creditórios (FIDC Universitário) (5)	Fundo	88,61%	90,00%
Fundo de Investimento em Direitos Creditórios BV - Crédito de Veículos (FIDC BV) (7) (8)	Fundo	42,49%	25,00%
Fundo de Investimento em Direitos Creditórios TM II (FIDC TM) (7)	Fundo	100,00%	100,00%
Fundo de Investimento Imobiliário Votorantim BII BTs (BTS)	Fundo	-	62,70%
Votorantim Securities Master Fundo de Investimento Imobiliário (Master) (9)	Fundo	88,43%	88,40%
Fundo de Investimento Imobiliário Votorantim Patrimonial (Patrimonial) (9)	Fundo	99,62%	99,60%
Controladas da BVIA			
Marques de Monte Santo Empreend. Imobiliário SPE Ltda. (Monte Santo)	SPE	100,00%	100,00%
Parque Valença Empreendimento Imobiliário SPE Ltda. (Parque Valença)	SPE	100,00%	100,00%
Controladas da BVEP			
IRE República Empreendimento Imobiliário S.A. (IRE República) (5)	SPE	100,00%	100,00%
Senador Dantas Empreendimento Imobiliário SPE S.A. (Senador Dantas) (5)	SPE	100,00%	100,00%
Henri Dunant Empreend. Imobiliário S.A. (Henri Dunant) (5)	SPE	100,00%	100,00%
Arena XI Incorporações SPE Ltda. (Arena XI) (5)	SPE	100,00%	100,00%
D'oro XVIII Incorporações Ltda. (D'oro XVIII) (5)	SPE	100,00%	100,00%
B'VEP Vila Parque Empreendimentos Imobiliários SPE Ltda. (Vila Parque) (5)	SPE	100,00%	100,00%
Controladas da Atenas			
Atenas Sp 02 - Empreendimento Imobiliário Ltda. - Lote 1 (5)	SPE	100,00%	100,00%
Atenas Sp 02 - Empreendimento Imobiliário Ltda. - Lote 3 (5)	SPE	100,00%	100,00%

f) Participações societárias em controladas e fundos de investimentos incluídos nas Demonstrações Contábeis consolidadas, segregadas por atividades:

Intangíveis e ágio
O ativo intangível corresponde aos direitos que tenham por objeto bens incorpóreos destinados à manutenção do Conglomerado ou exercidos com essa finalidade. Os ativos intangíveis que possuem vida útil definida e referem-se basicamente a softwares e licenças ou direitos de uso (nota explicativa 17a). A amortização destes intangíveis é efetuada pelo método linear com base no prazo que o benefício é gerado e é incidente sobre o valor amortizável (correspondente ao custo de aquisição deduzido do valor residual, quando aplicável), a partir da data de disponibilização do ativo intangível para uso e contabilizada em Outras despesas administrativas - Amortização (nota explicativa 23d). A vida útil e o valor residual desses ativos, quando aplicável, são reavaliados anualmente ou quando há alterações significativas nas premissas utilizadas. Ativos intangíveis com vida útil indefinida não são passíveis de amortização e são testados anualmente quanto ao seu valor recuperável.

Os intangíveis incluem os ágios pagos na aquisição de investimentos, que correspondem ao valor que excede o valor patrimonial da investida, são amortizados com base na efetiva realização da expectativa de rentabilidade que fundamentou sua origem ou por outras formas de sua realização. Os saldos correspondentes à mais valia apurados na aquisição de empreendimentos imobiliários, quando atribuídos ao estoque de imóveis concluídos ou terrenos, são amortizados em função da realização (venda) dos ativos da investida que lhe deram origem.

Os ativos intangíveis também incluem os créditos de carbono e títulos verdes que foram adquiridos com o propósito de compensar a emissão de CO₂ pelos veículos financiados pelo banco BV. O CO₂ é um dos gases causadores do efeito estufa. O mecanismo de compensação de emissões de CO₂ que foi adotado pelo Conglomerado inclui a efetiva declaração de utilização (apostadoraria), no menor tempo possível, dos créditos de carbono e títulos verdes adquiridos. Não há previsão de destinação desses créditos para outra finalidade que não seja a compensação, como por exemplo, a sua negociação no mercado. Por esse motivo, como não houve exposição da instituição ao valor justo sobre os créditos adquiridos, estes - foram reconhecidos pelo preço pago e formam um estoque de toneladas de CO₂ controlados pelo custo médio que, uma vez apostados, é consumido (amortizado) com base no volume mensal de CO₂ produzido pelos veículos financiados.

Independente do momento da aquisição e apostadoraria dos créditos de carbono e títulos verdes, o compromisso assumido pela Instituição de compensar a emissão de CO₂ dos veículos financiados a partir de 2021 e de financiamentos anteriores a 2021 cujos clientes tenham optado por aderir ao programa de compensações, constitui obrigação presente da Instituição, seguindo disposições descritas na nota explicativa 4r.

Resultado por ação
A divulgação do resultado por ação é efetuada de acordo com os critérios definidos no CPC 41 - Resultado por ação. O lucro básico e diluído por ação do Banco foi calculado dividindo-se o lucro líquido atribuído aos acionistas pelo número médio ponderado de suas ações. Não há distinção no método de cálculo de ambos os índices, uma vez que o Banco não mantém ações em tesouraria e não há atualmente instrumentos de patrimônio ou qualquer instrumento associado que produzam potencial diluição.

Quando o número de ações ordinárias ou ações ordinárias potenciais totais diminuir como resultado de agrupamento de ações, o cálculo do resultado básico e diluído por ação para todos os períodos apresentados é ajustado, para fins de comparabilidade.

Redução ao valor recuperável de ativos não financeiros - Imparidade e baixa
O Conglomerado avalia o valor recuperável de ativos não financeiros em periodicidades diferentes, de acordo com sua natureza. Se houver alguma indicação de desvalorização, a entidade estima o valor recuperável do ativo que é o maior entre: i) seu valor justo menos os custos para vendê-lo; e ii) o seu valor em uso. Se o valor recuperável do ativo for menor que o seu valor contábil, o ativo é reduzido ao seu valor recuperável por meio de uma provisão para perda por imparidade, que é reconhecida na Demonstração do Resultado em acordo com a natureza do ativo.

Metodologias aplicadas na avaliação do valor recuperável dos principais ativos não financeiros:
Investimentos: A metodologia do valor recuperável dos investimentos contabilizados pelo método de equivalência patrimonial, baseia-se na avaliação dos resultados das empresas investidas, seus planos de negócios e capacidade de retorno dos montantes investidos. É reconhecida uma provisão para perda por imparidade no resultado do período, quando o valor contábil de um investimento, incluindo ágio, exceder seu valor recuperável. Os testes de redução ao valor recuperável são realizados no mínimo anualmente.

Intangível: Softwares adquiridos, desenvolvidos internamente e licenças de uso - os softwares desenvolvidos internamente de acordo com as necessidades do Conglomerado fazem parte da política de investimento para modernização e adequação às novas tecnologias e necessidades dos negócios. Em razão de não haver similares no mercado, bem como do alto custo para se implantar métricas que permitam o cálculo do seu valor em uso, o teste de recuperabilidade dos softwares, assim como das licenças de uso, consiste em avaliar a sua utilidade para a empresa de forma que, sempre que um software ou licença não atinja a geração de benefícios econômicos futuros previstos pela Administração, ajusta-se o valor recuperável do ativo intangível. A Administração realiza testes de redução ao valor recuperável, no mínimo anualmente, para softwares em desenvolvimento e para softwares concluídos.

Ativos não financeiros mantidos para venda: Imóveis - provisão constituída com base em laudos de avaliação anual realizada por consultoria especializada. Móveis - Para veículos a provisão para desvalorização é constituída mensalmente com base no prazo de permanência do BNDU (obsolescência do bem). Para os registros superiores a 720 dias é constituída provisão de 100% sobre o saldo contábil. Os inventários físicos são realizados anualmente nos pátios. Máquinas e equipamentos - É constituída provisão para desvalorização com base no levantamento de laudos de avaliação anual realizada por consultoria especializada e a provisão total é constituída caso o bem esteja classificado em BNDU há mais de 720 dias.

As perdas registradas no resultado para ajuste ao valor recuperável desses ativos, quando houver, são demonstradas nas respectivas notas explicativas.

Créditos de carbono e títulos verdes: Como esses créditos adquiridos são utilizados exclusivamente para cumprir o compromisso de compensar a emissão de CO₂ pelos veículos financiados pelo banco BV, ou seja a instituição não está exposta a variação de valor justo desse ativo no balanço, a eventual redução por longo período no valor justo desses créditos por condições de mercado não expõe a instituição a perdas por redução ao valor recuperável desse ativo.

Baixa de ativos: Os ativos são baixados, inclusive os intangíveis, quando a provisão para redução ao valor recuperável - imparidade atingir 100% do custo do ativo e, também, for constatada a inexistência, em definitivo, de benefícios econômicos futuros, seja por obsolescência, descontinuidade de uso ou quando não houver, sob quaisquer circunstâncias, a capacidade de mensurar com confiabilidade tais benefícios econômicos.

Benefícios a empregados
O reconhecimento e a divulgação de benefícios a empregados de curto e longo prazo são efetuados de acordo com os critérios definidos pelo CPC 33 (R1) - Benefícios a Empregados, seguindo o disposto na Resolução CMN nº 4.877/2020. Em consonância com o regime de competência, o pronunciamento requer que a entidade reconheça um passivo em contrapartida do resultado do período quando o colaborador presta serviço em troca de benefícios a serem pagos no futuro.

O Conglomerado possui um programa de remuneração variável elegível aos seus diretores e empregados. Os valores a serem pagos atualizados de acordo com o período de carência (de um a no máximo quatro anos) e com as características de cada benefício são registrados em "Outros passivos - Provisão para despesas de pessoal" em contrapartida à rubrica de "Despesas de pessoal - Proventos". Detalhes do programa estão divulgados na nota explicativa 28.

Os valores referentes a participação nos lucros e resultados (PLR), estabelecido pela Lei n.º 10.101/2000, são reconhecidos em "Outros passivos - Provisão para participação nos lucros e resultados" em contrapartida ao resultado, em "Participação nos lucros e resultados".

Depósitos, captações no mercado aberto, recursos de aceites e emissão de títulos, obrigações por empréstimos e repasses e dívidas subordinadas
Os depósitos e captações no mercado são demonstrados pelos valores das exigibilidades e consideram, quando aplicável, os encargos exigíveis até a data do Balanço, reconhecidos em base *pro rata die*.

Os créditos incorridos na emissão de títulos ou outras formas de captação que se enquadram como custos de transação são reconhecidos no resultado com base no regime de competência pelo prazo das operações originárias, e são apresentados como redutores do passivo correspondente.

As captações que são objeto de hedge de risco de mercado são avaliadas pelo seu valor justo, utilizando critério consistente e verificável. Os ajustes de avaliação a valor justo dessas operações são registrados na mesma linha que abriga o instrumento financeiro, em contrapartida de "Resultado com instrumentos financeiros derivativos".

Tributos
Os tributos do Conglomerado, incluindo os incidentes sobre a receita, são apurados com base nas alíquotas demonstradas no quadro a seguir:

Tributos sobre o lucro	Alíquotas vigentes
Imposto de Renda (15% + adicional de 10%)	25%
Contribuição Social sobre o Lucro Líquido (CSLL) - Banco Votorantim S.A. e Banco BV S.A. (1)	21%
Contribuição Social sobre o Lucro Líquido (CSLL) - Demais instituições financeiras e não financeiras (1)	de 9% a 16%

Demais tributos
PIS/PASEP (2) de 0,65% a 1,65%
Cofins (3) de 3% a 7,5%
Imposto sobre Serviços de Qualquer Natureza - ISSQN (3) de 2% a 5%

(1) A Lei nº 14.446, de 02 de setembro de 2022, elevou a alíquota da CSLL dos bancos, de 20% para 21% e de 15% para 16% para as demais entidades do setor financeiro de 01 de agosto de 2022 a 31 de dezembro de 2022, retornando às alíquotas anteriores a partir de 01 de janeiro de 2023. No período de 01 de julho a 31 de dezembro de 2021 a alíquota da CSLL dos bancos de qualquer espécie era de 25% e das demais instituições financeiras era de 20%, em função da Lei nº 14.183, de 15 de julho de 2021.

(2) Para as empresas não financeiras optantes do regime de apuração não cumulativo, a alíquota do PIS/Pasep é de 1,65% e da Cofins é de 7,6%.

(3) Tributos incidentes sobre a receita com prestação de serviços.

Os ativos fiscais diferidos (créditos tributários) e os passivos fiscais diferidos são constituídos pela aplicação das alíquotas vigentes dos tributos sobre suas respectivas bases. No caso de alteração da legislação tributária que modifique critérios e alíquotas a serem adotados em períodos futuros, os efeitos são reconhecidos imediatamente com base nos critérios e alíquotas aplicáveis ao período em que cada parcela do ativo será realizada ou do passivo liquidada.

Para constituição, manutenção e baixa dos ativos fiscais diferidos são observados os critérios estabelecidos pela Resolução CMN nº 4.842/2020 e estão suportados por estudo de capacidade de realização.

É reconhecido o Imposto de Renda diferido, calculado à alíquota de 25% sobre o ajuste de superveniência de depreciação da carteira de arrendamento mercantil da controlada Banco BV S.A.

Provisões, passivos contingentes, obrigações legais e ativos contingentes
O reconhecimento, a mensuração e a divulgação das provisões, passivos contingentes, obrigações legais e ativos contingentes são efetuados de acordo com os critérios definidos pelo CPC 25 - Provisões, passivos contingentes e ativos contingentes, aprovado pela Resolução CMN nº 3.823/2009 (nota explicativa 29). Os passivos contingentes são reconhecidos nas Demonstrações Contábeis quando, baseado na opinião de assessores jurídicos e da Administração, for considerado provável o risco de perda de uma ação judicial ou administrativa, com uma provável saída de recursos para a liquidação das obrigações e quando os montantes envolvidos forem mensuráveis com suficiente segurança. Os passivos contingentes classificados como de perdas possíveis não são reconhecidos contabilmente, devendo ser apenas divulgados nas notas explicativas, e os classificados como remotos não requerem provisão e nem divulgação.

Com base em prognósticos de perda avaliados pela Administração, o Conglomerado constitui provisão para as demandas de natureza trabalhista, fiscal e civil. Para os processos judiciais de natureza trabalhista, a apuração do volume de provisão é realizada por meio de avaliações jurídicas e modelos estatísticos. Já para processos judiciais de natureza fiscal, o valor provável de perda é estimado através da avaliação de assessores jurídicos (método individualizado). Para as causas de natureza trabalhista, fiscal e civil, a apuração do volume de provisão é realizada por meio de modelo estatístico com base na perda observada no histórico de ações encerradas de mesmas características (método massificado). Para as causas de natureza civil não usuais, ou cujo valor seja considerado relevante, o valor provável de perda é estimado através da avaliação de assessores jurídicos (método individualizado).

As obrigações legais são processos judiciais relacionados a obrigações tributárias, cujo objeto de contestação é sua legalidade ou constitucionalidade que, independentemente da probabilidade de sucesso dos processos judiciais em andamento, tem os seus montantes reconhecidos integralmente nas Demonstrações Contábeis.

Compensação da emissão de CO₂ por veículos financiados pelo banco BV - O compromisso assumido pela Instituição de compensar a emissão de CO₂ pelos veículos financiados a partir de 2021 e de financiamentos anteriores a 2021 cujos clientes tenham optado por aderir ao programa de compensações, constitui obrigação presente da Instituição, de acordo com os critérios definidos pelo CPC 25 - Provisões, passivos contingentes e ativos contingentes. A Instituição estima mensalmente a quantidade de emissões desses gases que é produzida pelos veículos e provisiona o correspondente custo de aquisição dos créditos que são necessários para compensar tal emissão. A provisão é revertida no momento em que é apurada e reconhecida a amortização destes créditos.

Ativos contingentes geralmente decorrem de eventos não planejados ou outros eventos inesperados que originam a possibilidade de um fluxo de entrada de benefícios econômicos à entidade.

Os ativos contingentes não são reconhecidos nas Demonstrações Contábeis, uma vez que pode tratar-se de resultado que nunca venha a ser realizado. Porém, quando a realização do ganho é praticamente certa, então o ativo relacionado não é um ativo contingente e o seu reconhecimento é realizado nas Demonstrações Contábeis.

Garantias financeiras prestadas
As garantias financeiras prestadas, as quais requerem pagamentos definidos contratualmente, em decorrência do não pagamento da obrigação pelo devedor na data prevista, tais como aval, fiança, coobrigação, ou outra obrigação que represente garantia do cumprimento de obrigação financeira de terceiros, são reconhecidas em contas de compensação, observados os desdobramentos previstos para o controle.

Quando o valor da responsabilidade estiver sujeito à variação cambial ou outra forma de reajuste, os saldos dessas contas são atualizados por ocasião dos balancetes mensais e balanços.

As rendas de comissões sobre essas garantias prestadas, pertencentes ao período e não recebidas antecipadamente são contabilizadas mensalmente em "Outros ativos financeiros - Outros créditos e rendas a receber", em contrapartida à "Recetas de prestação de serviços - Rendas de garantias prestadas".

As despesas antecipadas são registradas ao custo e amortizadas à medida que forem sendo realizadas.

Outros itens patrimoniais
Os demais ativos estão demonstrados pelos valores de realização, incluindo, quando aplicável, os rendimentos e as variações monetárias e cambiais auferidas em base *pro rata die* e provisão para perdas, quando julgada necessária. Os demais passivos estão demonstrados pelos valores conhecidos e mensuráveis, acrescidos, quando aplicável, dos encargos e das variações monetárias e cambiais incorridos em base *pro rata die*.

Administração de fundos de investimento
O Conglomerado gerencia e administra ativos mantidos em fundos de investimento e outras modalidades de investimento em favor de investidores. Esses fundos não são consolidados nas Demonstrações Contábeis consolidadas do Conglomerado, exceto aqueles fundos controlados pelo Conglomerado, cujas informações estão dispostas na nota explicativa nº 3.f.

Eventos subsequentes
Entre o encerramento do exercício e a data de autorização da emissão das demonstrações contábeis, podem existir eventos que, sob determinadas condições, demandam ou não ajustes às demonstrações contábeis.

Eventos que evidenciam condições que já existiam na data final do período a que se referem as demonstrações contábeis demandam ajustes nestas demonstrações, enquanto que eventos que são indicadores de condições que surgiram subsequentemente ao período contábil a que se referem as demonstrações contábeis, não demandam ajustes.

Quando o evento subsequente demandar ajustes nas demonstrações contábeis do exercício encerrado, por exemplo perda por redução ao valor recuperável no crédito em caso de falência ou outros fatos relevantes de deterioração do crédito avaliados caso a caso, a Administração faz a atualização de suas divulgações contábeis reconhecendo os impactos no balanço patrimonial e no resultado, o que for aplicável. Para os eventos que não originam ajustes, a Administração divulga a natureza do evento e a estimativa de efeito financeiro para cada categoria significativa, quando aplicável, na nota explicativa de Eventos subsequentes.

PRINCIPAIS ESTIMATIVAS CONTÁBEIS E JULGAMENTOS

1) Principais estimativas contábeis e julgamentos realizados no uso destas estimativas, bem como na aplicação de políticas contábeis
A elaboração de Demonstrações Contábeis consolidadas exige a aplicação de certas premissas e julgamentos relevantes sobre eventos futuros que envolvem alto grau de incerteza e que podem produzir impacto material sobre essas demonstrações. A Administração aplica, em base continuada e com revisão periódica, julgamentos que afetam os montantes apresentados nas Demonstrações Contábeis, sendo que os resultados efetivamente incorridos podem ser diferentes das estimativas. A seguir, estão descritas as principais políticas contábeis adotadas que possuem elevado nível de julgamento e norteam aspectos relevantes na apuração de nossos resultados:

a) Provisão para perdas prováveis associadas ao risco de crédito de operações de crédito, arrendamento mercantil e outros créditos com característica de concessão de crédito
Além de observar os requisitos para constituição de provisão em função do atraso no pagamento de parcela de principal ou encargos das operações, a provisão é calculada com base no julgamento da Administração quanto ao nível de risco que podem tornar o ativo com problemas de recuperação de crédito, considerando a conjuntura econômica, os riscos específicos em relação a operação, aos devedores e garantidores, aos períodos de atraso e ao grupo econômico, observando os parâmetros estabelecidos pelo CMN, que requer a análise da carteira e sua classificação em nove níveis, sendo AA (risco mínimo) e H (risco máximo), bem como a classificação das operações com atraso superior a 14 dias como operações em curso anormal e o critério de classificação de ativos problemáticos. Para as operações contratadas com clientes cuja responsabilidade total seja de valor superior a R\$ 50.000,00 é efetuada a avaliação por cliente das perdas prováveis associadas ao risco de crédito.

Os critérios para perdas prováveis também são aplicáveis para operações de crédito resultantes da consolidação de fundos de investimento em direitos creditórios (FIDCs).

As rendas das operações de crédito deixam de ser apropriadas para resultado enquanto as operações apresentarem atraso superior a 59 dias. As operações classificadas como nível H permanecem nessa classificação por 180 dias, quando então são baixadas contra a provisão existente e controladas em contas de compensação.

As operações renegociadas são mantidas, no mínimo, no mesmo nível em que estavam classificadas. As renegociações de operações de crédito já baixadas contra a provisão são classificadas como nível H. Os eventuais ganhos provenientes de renegociação de contrato em atraso acima de 59 dias ou em prejuízo são reconhecidos como receita quando efetivamente recebidos.

Caracterizam-se como ativos problemáticos os ativos financeiros com atraso acima de noventa dias ou quando existirem indicativos de que o ativo não será realizado sem que seja necessário recorrer a garantias e colaterais. Constituem indicativos de que o ativo não será realizado (i) quando o Conglomerado considera que o devedor já não possui capacidade financeira para honrar sua obrigação, (ii) se o Conglomerado reconhece contabilmente deterioração significativa da qualidade do crédito do devedor, (iii) se a operação é objeto de renegociação que implique concessão de vantagens ao devedor em decorrência da deterioração da sua qualidade creditícia ou de seus mitigadores (reestruturação de dívida), (iv) se o Conglomerado pede a falência ou toma outra medida similar em relação ao devedor, ou (v) se o devedor solicita qualquer tipo de medida judicial que limite, atrose ou impeça o cumprimento de suas obrigações nas condições pactuadas.

As operações de crédito classificadas como ativos problemáticos podem ser revertidas à condição de ativos em curso normal desde que exista evidência de que o devedor retomou sua capacidade de honrar suas obrigações nas condições pactuadas. A Administração avalia se o devedor (i) não possui qualquer pendência em atraso há mais de noventa dias, (ii) se o ativo já não atende aos critérios de caracterização de ativos problemáticos, (iii) se ocorreram pagamentos contínuos e efetivos em período não inferior a 3 meses e (iv) se a situação financeira do devedor melhorou de tal modo que a realização do ativo seja provável. A provisão para perdas associadas ao risco de crédito, considerada suficiente pela Administração, atende aos requisitos estabelecidos pela Resolução CMN nº 2.682/1999 (nota explicativa 12e).

As operações de crédito, que são objeto de hedge de risco de mercado, são avaliadas pelo seu valor justo utilizando critério consistente e verificável. Os ajustes de avaliação a valor justo dessas operações são registrados em rubrica específica no grupo de operações de crédito, considerando também a classificação e percentual de provisão para perdas associadas ao risco de crédito, em contrapartida de resultado com instrumentos financeiros derivativos.

Os ativos financeiros cedidos consideram o grau de transferência dos riscos e benefícios dos ativos transferidos para uma outra entidade:

- Quando são transferidos ativos financeiros para uma outra entidade, mas não há transferência substancial dos riscos e benefícios relacionados aos ativos transferidos, os ativos permanecem reconhecidos no Balanço do Conglomerado. As receitas e despesas decorrentes dessas operações são reconhecidas de forma segregada ao resultado do período pelo prazo remanescente dessas operações; e
- Quando são transferidos substancialmente todos os riscos e benefícios relacionados aos ativos transferidos para uma entidade, os ativos são baixados do Balanço do Conglomerado.

i) Ativos não financeiros mantidos para venda
Registram-se como bens não de uso próprio da instituição os bens adjudicados, recebidos em doação em pagamento ou por qualquer outra forma recepcionados para a liquidação ou amortização de dívidas, que não destinados ao próprio uso do Conglomerado, tomando-se por base os seguintes critérios de reconhecimento:

- São reconhecidos na data do seu recebimento pela instituição e são avaliados pelo menor valor entre o valor contábil bruto do respectivo instrumento financeiro de difícil ou duvidosa obtenção que lhe deu origem ou o valor justo do bem, líquido de despesas de vendas. Considera-se como data de recebimento a data em que a instituição obtve a posse, o domínio e o controle do bem, observadas as particularidades legais e características de cada tipo de ativo;
- O Conglomerado avalia periodicamente, se há alguma indicação de que esses bens possam ter sofrido desvalorização. Se houver alguma indicação, a entidade estima o seu valor recuperável. Se o valor recuperável for inferior ao valor contábil, o ativo é reduzido ao seu valor recuperável por meio de uma provisão para perda por imparidade, que é reconhecida na Demonstração do Resultado em "Outras despesas não operacionais".

j) Investimentos
Os investimentos em controladas com influência significativa ou com participação de 20% ou mais no capital votante são avaliados pelo método da equivalência patrimonial com base no valor do patrimônio líquido da controlada.

Em cumprimento a Resolução CMN nº 4.817/2020 os demais investimentos que registravam as participações em entidades que não são coligadas, controladas ou controladas em conjunto foram reclassificados, a partir de 2022, para o grupo "Títulos e Valores Mobiliários" ou "Outros Créditos", conforme aplicável.

k) Imobilização de uso
O ativo imobilizado é avaliado pelo custo de aquisição, deduzido da respectiva conta de depreciação, cujo valor é calculado pelo prazo de vida útil do bem pelo método linear. Decorrente dessa prática, as seguintes taxas anuais de depreciação são utilizadas sobre o valor depreciável (correspondente ao custo de aquisição deduzido do valor residual, quando existir): veículos - 20%, sistemas de processamento de dados - 20% e demais itens - 10% (nota explicativa 16). O Conglomerado realiza inventário desses ativos e avalia o seu valor residual periodicamente ou quando há alterações significativas nas premissas utilizadas.



Leve para a vida

BANCO VOTORANTIM S.A.

CNPJ 59.588.111/0001-03

Avenida das Nações Unidas, nº 14.171, Torre A, 18º andar, Vila Gertrudes, São Paulo - (SP), Brasil, CEP 04794-000

Telefone (11) 5171-1000 - Fax (11) 5171-1900

*** continuação** NOTAS EXPLICATIVAS ÀS DEMONSTRAÇÕES CONTÁBEIS INDIVIDUAIS E CONSOLIDADAS EM 31 DE DEZEMBRO DE 2022 (Valores expressos em milhares de Reais, exceto quando indicado)

Este item é apontado especialmente por conta da representatividade dos saldos de créditos tributários ativados, pela utilização de estimativas de rentabilidade futura que incorrem em alto grau de julgamento e pelos impactos relevantes que mudanças de premissas podem trazer para as Demonstrações Contábeis. O detalhamento sobre a projeção de resultados futuros para a realização de créditos tributários está apresentado na nota explicativa 26.

d) Valor justo dos instrumentos financeiros

Existem técnicas específicas de avaliação do valor justo de instrumentos financeiros que não são negociados em mercados ativos e para os quais os preços e parâmetros de mercado não estão disponíveis (níveis 2 e 3 da hierarquia do valor justo). Tal apuração incorpora premissas sob julgamento da Administração, a qual leva em consideração a avaliação das informações e circunstâncias de mercado. As metodologias usadas para avaliar o valor justo de determinados instrumentos financeiros estão descritas nas notas explicativas 4f e 4g.

e) Provisões para passivos contingentes - Fiscais, cíveis e trabalhistas

Com base em prognósticos de perda avaliados pela Administração, o Conglomerado constitui provisão para as demandas de natureza fiscal, cível e trabalhista através de avaliações jurídicas e modelos estatísticos. A avaliação de prognósticos de perda leva em conta a probabilidade de desembolsos do Conglomerado para cada demanda, considerando as fases processuais, decisões e jurisprudência dominante, e pode incorrer em alto grau de julgamento. O detalhamento das provisões e passivos contingentes está apresentado na nota explicativa 29.

f) Amortização e redução ao valor recuperável de ativo por expectativa de rentabilidade futura

De acordo com as normas do Banco Central, o ativo contabilizado na investidora ou controladora, que tenha fundamento na previsão de resultados futuros da coligada ou controlada, deve ser amortizado em consonância com os prazos de projeções que o justificaram. Este tratamento também se aplica aos saldos correspondentes à mais valia apurados na aquisição de empreendimentos imobiliários, quando atribuídos ao estoque de imóveis concluídos ou terrenos, que são amortizados em função da realização (venda) dos ativos da investida que lhe deram origem, ou realizados em caso de redução ao valor recuperável dos ativos correspondentes. A estimativa dos prazos de geração de resultados futuros dos investimentos em coligada, controlada ou empreendimento controlado em conjunto para os quais tenha sido reconhecido ativo envolve julgamentos significativos por parte da Administração. Adicionalmente, os ativos são testados periodicamente quanto ao seu valor recuperável, os quais também envolvem premissas e um grau considerável de julgamentos na estimativa dos fluxos de caixa futuros e nas taxas de desconto utilizadas para calcular o valor presente desses fluxos.

g) Redução ao valor recuperável do custo de investimentos em participações de controladas, coligadas e controladas em conjunto, de ativos intangíveis e de outros ativos

O teste de perda por redução ao valor recuperável desses ativos é realizado, no mínimo anualmente, de forma a apurar se há alguma indicação de que um ativo possa ter sofrido desvalorização. Quando o valor recuperável destes ativos não puder ser obtido por meio de fontes externas, a avaliação do valor recuperável desses ativos pode incorrer em consideráveis julgamentos, principalmente na mensuração dos potenciais benefícios econômicos futuros associados.

A aplicação geral dos critérios de reconhecimento da provisão para perdas por redução ao valor recuperável de ativos não financeiros está descrita na nota explicativa 4n.

h) Aplicação em fundos de investimentos em participação (FIPs)

As aplicações em fundos de investimento em participação qualificadas como organização de capital de risco, independente de exercer influência significativa, são classificadas como títulos e valores mobiliários, mensurados a valor justo no patrimônio líquido. A mensuração de valor justo desses ativos incorre em grau significativo de julgamento na adoção de premissas, conforme descrito na nota explicativa 4f.

2) Outras informações relevantes

a) Efeitos remanescentes decorrentes da COVID-19 nas Demonstrações Contábeis e impactos no Conglomerado

As medidas tomadas pela Administração para proteção a seus colaboradores, clientes e parceiros comerciais frente ao cenário desafiador, principalmente em 2020 e 2021, causado pela pandemia contribuíram diretamente para minimizar os efeitos da crise sobre as operações do Conglomerado, garantindo a manutenção de níveis adequados de liquidez, capital e demais posições de ativos e passivos da Instituição. Adicionalmente, o Conselho Monetário Nacional e o Banco Central adotaram, desde o início da pandemia em 2020, medidas para minimizar os efeitos da crise sobre a economia e garantir a manutenção de níveis adequados de liquidez no sistema financeiro. Dentre elas, a flexibilização dos critérios de caracterização das reestruturações de operações de crédito para fins de gestão do risco de crédito e a concessão de empréstimos a instituições financeiras por meio de linha temporária especial de liquidez, contribuíram para amenizar os impactos decorrentes da pandemia. Desse modo, os efeitos remanescentes da pandemia não produziram impactos relevantes nas premissas utilizadas para aplicação das estimativas contábeis e julgamentos realizados pela Administração neste período.

6. RESULTADOS RECORRENTES E NÃO RECORRENTES

Para classificação de resultados entre recorrentes e não recorrentes, o banco BV considera como sendo recorrentes, os resultados obtidos com suas atividades regulares e habituais, tais como receitas e despesas relacionadas a operações ativas (aplicações) e passivas (captações), prestações de serviço e demais gastos relacionados à manutenção das atividades da Organização. Os resultados não recorrentes englobam receitas e despesas provenientes de atos e fatos administrativos não usuais ou que possuam baixa probabilidade de ocorrência em exercícios consecutivos, em consonância aos critérios estabelecidos na Resolução BCB nº 2/2020.

	Banco			
	2º Semestre/2022	2º Semestre/2021	Exercício/2022	Exercício/2021
Lucro líquido total	660.562	746.702	1.493.235	1.561.308
(-) Eventos não recorrentes - Resolução BCB nº 2/2020	39.038	(72.361)	39.038	(5.284)
Doações relacionadas ao combate da COVID-19, líquido de impostos ⁽¹⁾	-	(191)	-	(569)
Efeitos da majoração da alíquota sobre o crédito tributário ⁽²⁾	-	(72.170)	-	-
Despesas relacionadas ao processo de abertura de capital do BV, líquido de impostos ⁽³⁾	-	-	-	(4.715)
Lucro na alienação de investimentos ⁽⁴⁾	39.038	-	39.038	-
Lucro líquido recorrente	621.524	819.063	1.454.197	1.566.592
	Consolidado			
	2º Semestre/2022	2º Semestre/2021	Exercício/2022	Exercício/2021
Lucro líquido	805.821	747.999	1.734.820	1.563.838
(-) Lucro líquido atribuível aos acionistas não controladores (143.867)	-	-	(273.353)	-
Lucro líquido atribuível aos acionistas controladores	661.954	747.999	1.461.467	1.563.838
(-) Eventos não recorrentes - Resolução BCB nº 2/2020	39.038	(78.861)	39.038	(5.284)

9. TÍTULOS E VALORES MOBILIÁRIOS

a) Composição da carteira por categoria, tipo de papel e prazo de vencimento

Banco	31.12.2022										31.12.2021				
	Valor justo					Total					Valor		Marcação a mercado		
	Sem vencimento	Até 90 dias	De 90 até 360 dias	De 1 a 5 anos	Após 5 anos	Valor de custo	Valor justo	Marcação a mercado	Valor de custo	Valor justo	Marcação a mercado	Valor de custo	Valor justo	Marcação a mercado	
1 - Títulos para negociação	-	1.826.329	424.943	4.281.659	714.991	7.234.670	7.247.922	13.252	4.856.712	4.849.307	(7.405)	-	-	-	
Títulos públicos	-	1.826.329	424.943	4.281.659	714.991	7.234.670	7.247.922	13.252	4.856.712	4.849.307	(7.405)	-	-	-	
Letras Financeiras do Tesouro	-	-	-	687.623	22.859	768.829	768.533	(296)	35.700	35.703	3	-	-	-	
Letras do Tesouro Nacional	-	1.208.074	44.094	2.497.081	-	3.721.806	3.749.249	27.443	2.898.559	2.899.653	1.094	-	-	-	
Notas do Tesouro Nacional	-	618.255	322.798	1.096.955	126.606	2.164.614	(3.907)	1.319.624	1.317.593	(2.031)	-	-	-		
Notas do governo de outros países	-	-	-	-	89.384	89.384	89.384	39	-	-	-	-	-	-	
Títulos privados	-	-	-	476.142	486.169	476.142	(10.027)	602.829	596.358	(6.471)	-	-	-	-	
Debêntures	-	-	-	-	-	-	-	-	514.096	509.526	(4.570)	-	-	-	
Certificado de Recebíveis Imobiliários	-	-	-	-	-	-	-	-	88.733	86.832	(1.901)	-	-	-	
Certificado de Recebíveis do Agronegócio	-	-	-	-	-	-	-	-	-	-	-	-	-	-	
2 - Títulos disponíveis para venda	125.432	810.278	2.799.596	9.121.141	4.756.565	17.647.541	17.613.012	(34.529)	14.777.971	14.983.348	205.377	-	-	-	
Títulos públicos	-	557.063	1.947.180	5.286.345	1.048.462	9.068.851	8.839.050	(229.801)	9.453.650	9.391.869	(61.781)	-	-	-	
Letras Financeiras do Tesouro	-	51.740	45.794	877.418	-	975.743	974.952	(791)	4.314.787	4.312.175	(2.612)	-	-	-	
Letras do Tesouro Nacional	-	-	197.413	832.429	-	1.065.504	1.029.842	(35.662)	1.570.809	1.528.712	(42.097)	-	-	-	
Notas do Tesouro Nacional	-	209.652	201.331	1.852.288	347.617	2.722.755	2.610.888	(111.867)	1.346.010	1.283.297	(62.713)	-	-	-	
Títulos da Dívida Externa Brasileira	-	295.671	-	1.224.589	700.845	2.289.315	2.221.105	(68.210)	1.717.559	1.751.021	33.462	-	-	-	
Notas do governo de outros países	-	-	-	499.621	-	2.015.534	2.002.263	(13.271)	504.485	516.664	12.179	-	-	-	
Títulos privados	125.432	253.215	852.416	3.834.796	3.708.103	8.578.690	8.773.962	195.272	5.324.321	5.591.479	267.158	-	-	-	
Debêntures ⁽¹⁾	-	6.441	289.415	1.624.625	249.991	2.170.045	2.170.472	427	1.503.944	1.496.983	(6.961)	-	-	-	
Notas Promissórias ⁽²⁾	-	-	11.386	4.904	-	16.295	16.290	(5)	73.677	73.408	(269)	-	-	-	
Ações ⁽³⁾	10.070	-	-	-	-	10.070	10.070	-	936	936	-	-	-	-	
Cotas de fundos de investimentos ⁽⁴⁾	115.362	-	34.896	425.865	3.369.916	3.616.571	3.946.039	329.468	1.767.791	2.150.389	382.598	-	-	-	
Cêdulas de Produto Rural - Commodities ⁽⁵⁾	-	115.074	98.178	184.400	-	399.269	397.652	(1.617)	431.184	432.829	1.645	-	-	-	
Eurobonds	-	-	-	-	1	26	1	(25)	27	1	(26)	-	-	-	
Floating Rate Notes	-	76.566	153.674	452.225	-	696.774	682.465	(14.309)	769.840	772.684	2.844	-	-	-	
Certificado de Recebíveis Imobiliários ⁽⁶⁾	-	9.207	49.480	576.413	88.195	843.686	723.295	(120.391)	752.410	639.859	(112.551)	-	-	-	
Certificado de Recebíveis do Agronegócio	-	-	12.170	165.385	-	177.134	177.555	421	24.512	24.390	(122)	-	-	-	
Notas comerciais	-	45.927	203.217	400.979	-	648.820	650.123	1.303	24.512	24.390	(122)	-	-	-	
3 - Títulos mantidos até o vencimento	-	1.542.756	3.873.171	10.222.976	754.448	17.084.433	16.393.351	(691.082)	13.796.106	13.115.352	(680.754)	-	-	-	
Títulos públicos	-	1.542.756	3.873.171	10.222.976	754.448	17.084.433	16.393.351	(691.082)	13.796.106	13.115.352	(680.754)	-	-	-	
Letras do Tesouro Nacional	-	499.738	532.434	5.662.480	-	6.891.257	6.694.652	(196.605)	5.348.854	5.134.760	(214.094)	-	-	-	
Notas do Tesouro Nacional	-	1.043.018	3.340.737	4.560.496	754.448	10.193.176	9.698.699	(494.477)	7.933.136	7.499.074	(434.062)	-	-	-	
Notas do governo de outros países	-	-	-	-	-	-	-	-	514.116	481.518	(32.598)	-	-	-	
Total (1 + 2 + 3)	125.432	4.179.363	7.097.710	23.625.776	6.226.004	41.966.644	41.254.285	(712.359)	33.430.789	32.948.007	(482.782)	-	-	-	
Consolidado															
Sem vencimento															
Até 90 dias															
De 90 até 360 dias															
De 1 a 5 anos															
Após 5 anos															
Valor de custo															
Valor justo															
Marcação a mercado															
Valor de custo															
Valor justo															
Marcação a mercado															

O valor justo contempla o ajuste prudencial de spread de crédito, atendendo ao disposto no artigo 8º da Resolução CMN nº 4.277/2013.

Os títulos classificados na categoria "Títulos mantidos até o vencimento" são contabilizados nos termos da Circular Bacen nº 3.068/2001 pelo valor de custo. Para fins de apresentação do quadro acima, estas operações são apresentadas ao valor justo.

(1) O valor de custo das Debêntures inclui provisão para redução ao valor recuperável no montante de R\$ 818.374 (R\$ 847.120 em 31 de dezembro de 2021) em contrapartida de (Provisão) / reversão de provisão para redução ao valor recuperável de títulos e valores mobiliários.

(2) O valor de custo das Notas Promissórias inclui provisão para redução ao valor recuperável no montante de R\$ 26.126 (R\$ 26.126 em 31 de dezembro de 2021) em contrapartida de (Provisão) / reversão de provisão para redução ao valor recuperável de títulos e valores mobiliários.

(3) O valor de custo das Ações inclui provisão para redução ao valor recuperável no montante de R\$ 3.171 no Banco e R\$ 4.924 no Consolidado (R\$ 3.225 no Banco e Consolidado em 31 de dezembro de 2021) em contrapartida de (Provisão) / reversão de provisão para redução ao valor recuperável de títulos e valores mobiliários.

(4) O valor de custo das Cotas de Fundos de Investimentos considera também a provisão para redução ao valor recuperável no montante de R\$ 81.869 (R\$ 85.458 em 31 de dezembro de 2021) em contrapartida de (Provisão) / reversão de provisão para redução ao valor recuperável de títulos e valores mobiliários. Inclui efeito de ajuste a valor justo de fundos de participações (FIP) e fundos de investimentos imobiliários (FI) que não são consolidados.

(5) O valor de custo das Cêdulas de Produto Rural considera também a provisão para redução ao valor recuperável no montante de R\$ 24.160 (R\$ 25.314 em 31 de dezembro de 2021) em contrapartida de (Provisão) / reversão de provisão para redução ao valor recuperável de títulos e valores mobiliários.

(6) O valor de custo dos Certificados de Recebíveis Imobiliários considera também a provisão para redução ao valor recuperável no montante de R\$ 761 (R\$ 761 em 31 de dezembro de 2021) em contrapartida de (Provisão) / reversão de provisão para redução ao valor recuperável de títulos e valores mobiliários.

b) Resumo da carteira por categoria

Por categoria	31.12.2022	31.12.2021	
Banco			
1 - Título para negociação	7.247.922	17%	4.84



Leve para a vida

BANCO VOTORANTIM S.A.

CNPJ 59.588.111/0001-03

Avenida das Nações Unidas, nº 14.171, Torre A, 18º andar, Vila Gertrudes, São Paulo - (SP), Brasil, CEP 04794-000

Telefone (11) 5171-1000 - Fax (11) 5171-1900

NOTAS EXPLICATIVAS ÀS DEMONSTRAÇÕES CONTÁBEIS INDIVIDUAIS E CONSOLIDADAS EM 31 DE DEZEMBRO DE 2022 (Valores expressos em milhares de Reais, exceto quando indicado)

a) Composição da carteira de derivativos por indexador

Por indexador	Banco						Consolidado					
	31.12.2022		31.12.2021		31.12.2022		31.12.2021		31.12.2022		31.12.2021	
	Valor referencial	Valor de custo	Valor justo	Valor referencial	Valor de custo	Valor justo	Valor referencial	Valor de custo	Valor justo	Valor referencial	Valor de custo	Valor justo
1 - Contratos de futuros												
Compromissos de compra	11.034.309	-	-	25.171.942	-	-	11.034.309	-	-	25.171.942	-	-
DI	5.742.911	-	-	16.772.346	-	-	5.742.911	-	-	16.772.346	-	-
Moedas	1.627.701	-	-	347.320	-	-	1.627.701	-	-	347.320	-	-
Índice	362.480	-	-	319.532	-	-	362.480	-	-	319.532	-	-
Cupom cambial	3.301.217	-	-	7.732.744	-	-	3.301.217	-	-	7.732.744	-	-
Compromissos de venda	39.750.285	-	-	63.957.208	-	-	39.750.285	-	-	63.957.208	-	-
DI	32.755.324	-	-	56.055.124	-	-	32.755.324	-	-	56.055.124	-	-
Moedas	59.951	-	-	2.863.884	-	-	59.951	-	-	2.863.884	-	-
Índice	637.881	-	-	183.881	-	-	637.881	-	-	183.881	-	-
Libor ⁽¹⁾	422.631	-	-	1.121.951	-	-	422.631	-	-	1.121.951	-	-
Cupom cambial	4.693.467	-	-	2.766.289	-	-	4.693.467	-	-	2.766.289	-	-
Outros	1.181.031	-	-	966.079	-	-	1.181.031	-	-	966.079	-	-
2 - Operações a termo												
Posição ativa	271.783	271.783	272.734	276.038	276.038	276.164	271.783	271.783	272.734	276.038	276.038	276.164
Termo de moeda	271.783	271.783	272.734	276.038	276.038	276.164	271.783	271.783	272.734	276.038	276.038	276.164
Posição passiva	271.783	(271.783)	(278.476)	276.038	(276.038)	(273.166)	271.783	(271.783)	(278.476)	276.038	(276.038)	(273.166)
Termo de moeda	271.783	(271.783)	(278.476)	276.038	(276.038)	(273.166)	271.783	(271.783)	(278.476)	276.038	(276.038)	(273.166)
3 - Contratos de opções												
De compra - Posição comprada	2.272.253	117.650	49.095	2.109.409	72.673	69.719	2.272.253	117.650	49.095	2.109.409	72.673	69.719
Moeda estrangeira	106.500	1.519	1.067	57.000	869	-	106.500	1.519	1.067	57.000	869	-
Opções Flexíveis	2.640.940	114.679	46.525	2.052.409	71.804	69.719	2.640.940	114.679	46.525	2.052.409	71.804	69.719
Outros	24.813	1.452	1.503	-	-	-	24.813	1.452	1.503	-	-	-
De venda - Posição comprada	934.000	33.712	46.253	4.041.296	93.507	98.365	934.000	33.712	46.253	1.517.500	40.413	21.357
Moeda estrangeira	934.000	33.712	46.253	1.502.500	40.406	21.356	934.000	33.712	46.253	1.502.500	40.406	21.356
Índice DI	-	-	-	15.000	-	1	-	-	-	15.000	-	1
Opções Flexíveis	-	-	-	2.523.796	53.094	77.008	-	-	-	-	-	-
De compra - Posição vendida	1.416.898	(40.949)	(19.273)	4.126.860	(108.308)	(62.918)	1.416.898	(40.949)	(19.273)	1.603.064	(55.327)	(37.861)
Moeda estrangeira	1.387.500	(36.099)	(15.245)	1.588.250	(52.082)	(34.252)	1.387.500	(36.099)	(15.245)	1.588.250	(52.082)	(34.252)
Opções Flexíveis	6.971	(2.193)	(700)	2.538.610	(56.226)	(28.666)	6.971	(2.193)	(700)	14.814	(3.245)	(3.609)
Outros	22.427	(2.657)	(3.328)	-	-	-	22.427	(2.657)	(3.328)	-	-	-

Por indexador	Banco						Consolidado					
	31.12.2022		31.12.2021		31.12.2022		31.12.2021		31.12.2022		31.12.2021	
	Valor referencial	Valor de custo	Valor justo	Valor referencial	Valor de custo	Valor justo	Valor referencial	Valor de custo	Valor justo	Valor referencial	Valor de custo	Valor justo
De venda - Posição vendida	2.321.967	(114.679)	(131.094)	2.413.935	(72.969)	(43.973)	2.321.967	(114.679)	(131.094)	2.413.935	(72.969)	(43.973)
Moeda estrangeira	-	-	-	619.500	(1.065)	(1.293)	-	-	-	619.500	(1.065)	(1.293)
Opções Flexíveis	2.321.967	(114.679)	(131.094)	1.789.185	(71.804)	(42.593)	2.321.967	(114.679)	(131.094)	1.789.185	(71.804)	(42.593)
Ações	-	-	-	5.250	(100)	(87)	-	-	-	5.250	(100)	(87)
4 - Contratos de swaps												
Posição ativa	12.852.219	950.171	881.182	26.990.692	2.819.751	3.760.166	12.852.219	950.171	881.182	26.510.501	2.389.387	3.271.778
DI	8.992.751	337.681	558.613	18.838.153	97.261	412.138	8.992.751	337.681	558.613	18.838.153	97.261	412.138
Moeda estrangeira	1.680.185	403.376	93.948	6.820.701	2.404.919	2.892.422	1.680.185	403.376	93.948	6.340.510	1.974.555	2.404.034
Pré-fixado	2.039.969	158.079	181.743	1.136.040	239.752	384.056	2.039.969	158.079	181.743	1.136.040	239.752	384.056
ÍPCA	51.560	8.597	7.991	117.742	37.204	33.610	51.560	8.597	7.991	117.742	37.204	33.610
IGP-M	78.000	41.512	37.680	78.000	40.174	37.581	78.000	41.512	37.680	78.000	40.174	37.581
Libor ⁽¹⁾	9.754	926	1.207	56	401	359	9.754	926	1.207	56	401	359
Selic	-	-	-	-	40	-	-	-	-	-	40	-
Posição passiva	13.233.879	(1.439.398)	(1.191.138)	7.462.371	(2.067.811)	(1.981.306)	13.233.879	(1.439.398)	(1.191.138)	7.433.274	(2.047.619)	(1.958.371)
DI	4.836.847	(104.405)	(264.694)	3.171.764	(10.038)	(62.645)	4.836.847	(104.405)	(264.694)	3.171.764	(10.038)	(62.645)
Moeda estrangeira	1.566.089	(415.563)	(82.411)	3.442.164	(1.550.611)	(1.305.322)	1.566.089	(415.563)	(82.411)	3.413.067	(1.530.419)	(1.282.387)
Pré-fixado	6.351.483	(831.240)	(776.589)	350.080	(414.889)	(548.180)	6.351.483	(831.240)	(776.589)	350.080	(414.889)	(548.180)
ÍPCA	365.833	(65.765)	(47.340)	106.709	(36.177)	(35.849)	365.833	(65.765)	(47.340)	106.709	(36.177)	(35.849)
IGP-M	96.719	(20.768)	(19.125)	96.719	(23.178)	(21.042)	96.719	(20.768)	(19.125)	96.719	(23.178)	(21.042)
Libor ⁽¹⁾	16.908	(1.657)	(979)	94.935	(32.918)	(8.179)	16.908	(1.657)	(979)	94.935	(32.918)	(8.179)
Selic	-	-	-	200.000	-	(89)	-	-	-	200.000	-	(89)
5 - Outros instrumentos financeiros derivativos												
Posição ativa	13.405.437	59.943	57.905	15.398.668	161.625	182.333	13.405.437	59.943	57.905	10.585.464	53.632	74.739
Non Deliverable Forward - Moeda estrangeira ⁽²⁾	13.384.566	58.554	56.533	15.398.668	161.625	182.333	13.384.566	58.554	56.533	10.585.464	53.632	74.739
Derivativos de crédito	20.871	1.389	1.372	-	-	-	20.871	1.389	1.372	-	-	-
Posição passiva	2.320.604	(407.528)	(185.619)	6.130.130	(180.059)	(78.092)	2.320.604	(407.528)	(185.619)	1.316.926	(120.050)	(51.968)
Non Deliverable Forward - Moeda estrangeira ⁽²⁾	2.164.073	(405.379)	(183.729)	6.130.130	(180.059)	(78.092)	2.164.073	(405.379)	(183.729)	1.316.926	(120.050)	(51.968)
Derivativos de crédito	156.531	(2.149)	(1.890)	-	-	-	156.531	(2.149)	(1.890)	-	-	-
Total ativo (1 + 2 + 3 + 4 + 5)	41.270.001	1.433.259	1.307.169	73.988.045	3.423.594	4.386.747	41.270.001	1.433.259	1.307.169	66.170.854	2.832.143	3.713.757
Total passivo (1 + 2 + 3 + 4 + 5)	59.043.633	(2.274.337)	(1.805.600)	84.090.504	(2.705.185)	(2.439.455)	59.043.633	(2.274.337)	(1.805.600)	76.724.407	(2.572.003)	(2.365.339)

(1) Os contratos de futuros e swap indexados à Libor não sofreram impactos decorrentes da reforma das taxas de juros de referência.
(2) O valor justo das operações de swap, opções, derivativos de crédito e non deliverable forward - moeda estrangeira contemplam o risco de crédito da contraparte (ajuste de spread de crédito).
(3) A apresentação dos contratos de swap por posição (ativa ou passiva) leva em consideração o respectivo valor justo de cada contrato.

b) Composição da carteira de derivativos por vencimento (valor referencial)

Vencimento em dias	Banco						Consolidado					
	0 a 30	31 a 180	181 a 360	Acima de 360	31.12.2022	31.12.2021	0 a 30	31 a 180	181 a 360	Acima de 360	31.12.2022	31.12.2021
Contratos futuros	7.419.355	10.704.650	8.157.668	24.502.921	50.784.594	89.129.150	7.419.355	10.704.650	8.157.668	24.502.921	50.784.594	89.129.150
Contratos a termo	45.767	200.093	11.991	13.932	271.783	276.038	45.767	200.093	11.991	13.932	271.783	276.038
Contratos de opções	839.370	1.077.251	3.894.967	1.633.530	7.445.118	12.691.500	839.370	1.077.251	3.894.967	1.633.530	7.445.118	12.691.500
Contratos de swaps	428.274	2.193.494	5.595.309	17.869.021	26.086.098	34.453.063	428.274	2.193.494	5.595.309	17.869.021	26.086.098	34.453.063
Non Deliverable Forward - Moeda estrangeira	1.393.987	13.003.718	1.008.516	142.418	15.548.639	21.528.798	1.393.987	13.003.718	1.008.516	142.418	15.548.639	21.528.798
Derivativos de crédito	-	-	-	177.402	177.402	-	-	-	-	177.402	177.402	-
Total	10.126.753	27.179.206	18.668.451	44.339.224	100.313.634	158.078.549	10.126.753	27.179.206	18.668.451	44.339.224	100.313.634	142.895.261

c) Composição da carteira de derivativos por local de negociação e contraparte (valor referencial)

Banco	31.12.2022				31.12.2021			
	Futuros	Termo	Opções	Swaps	Non Deliverable Forward	Derivativos de crédito	Total	31.12.2021
Bolsa de valores	50.784.594	-	2.428.000	-	-	-	53.212.594	92.911.400
Balcão	-	271.783	5.017.118	26.086.098				



Leve para a vida

CNPJ 59.588.111/0001-03
Avenida das Nações Unidas, nº 14.171, Torre A, 18º andar, Vila Gertrudes, São Paulo - (SP), Brasil, CEP 04794-000
Telefone (11) 5171-1000 - Fax (11) 5171-1900

BANCO VOTORANTIM S.A.

NOTAS EXPLICATIVAS ÀS DEMONSTRAÇÕES CONTÁBEIS INDIVIDUAIS E CONSOLIDADAS EM 31 DE DEZEMBRO DE 2022 (Valores expressos em milhares de Reais, exceto quando indicado)

c) Pagamentos e recebimentos a liquidar

	Banco		Consolidado	
	31.12.2022	31.12.2021	31.12.2022	31.12.2021
Passivo				
Transações de pagamento	40.217	16.946	3.472.198	2.840.131
Cartões de crédito	40.217	16.946	3.472.198	2.840.131
Total	40.217	16.946	3.472.198	2.840.131
Passivo circulante	40.217	16.946	3.472.198	2.840.131

d) Resultado das aplicações compulsórias

	Banco		Consolidado	
	2º Semestre/2022	2º Semestre/2021	Exercício/2022	Exercício/2021
Créditos vinculados ao Banco Central do Brasil	104.393	32.630	180.953	44.015
Exigibilidade sobre recursos a prazo	97.076	32.630	173.636	44.015
Pagamentos instantâneos	7.317	-	7.317	-
Total	104.393	32.630	180.953	44.015

	Consolidado		Consolidado	
	2º Semestre/2022	2º Semestre/2021	Exercício/2022	Exercício/2021
Créditos vinculados ao Banco Central do Brasil	107.797	32.630	184.357	44.015
Exigibilidade sobre recursos a prazo	97.076	32.630	173.636	44.015
Pagamentos instantâneos	10.721	-	10.721	-
Total	107.797	32.630	184.357	44.015

12. CARTEIRA DE CRÉDITO

a) Carteira por modalidade

	Banco		Consolidado	
	31.12.2022	31.12.2021	31.12.2022	31.12.2021
Operações de crédito	59.352.481	55.569.267	62.008.362	57.332.216
Empréstimos e títulos descontados	17.366.422	16.160.416	9.764.690	7.909.577
Financiamentos	40.855.702	41.110.430	44.266.996	42.680.041
Financiamentos rurais e agroindustriais	1.353.722	811.970	1.353.722	811.970
Financiamentos imobiliários	96.579	55.455	96.579	55.455
Operações de crédito vinculadas às cessões (Nota 12h.1) (1)	9.910.056	7.430.996	6.526.475	5.875.173
Outros créditos com características de concessão de crédito	4.769.158	5.437.360	8.272.176	8.452.836
Operações com cartões de crédito	-	-	3.503.018	2.983.607
Adiantamentos sobre contratos de câmbio e outros créditos relacionados	731.983	819.305	731.983	819.305
Outros créditos vinculados a transações de pagamento (2)	322.730	873.663	322.730	873.663
Títulos e créditos a receber	3.714.445	3.744.392	3.714.445	3.776.261
Carteira de arrendamento mercantil	-	-	37.263	48.739
Total da carteira de crédito	64.121.639	61.006.627	70.317.801	65.833.791
Provisão para perdas associadas ao risco de crédito	(4.622.992)	(4.933.006)	(5.597.006)	(5.545.020)
(Outros créditos com características de concessão de crédito) (3)	(3.940.497)	(3.784.887)	(4.850.968)	(4.320.467)
(Carteira de arrendamento mercantil)	(682.495)	(114.811)	(746.038)	(1.224.553)
Total da carteira de crédito líquido de provisões	59.498.647	56.073.621	64.720.795	60.288.771
Ativo circulante	28.254.214	28.507.847	32.877.128	32.266.074
Ativo não circulante	31.244.433	27.565.774	31.843.667	28.022.697

(1) Operações de crédito cedidas com retenção substancial de riscos e benefícios do ativo financeiro objeto da operação.
(2) Direitos creditórios sobre transações de pagamento adquiridos por pessoa com retenção dos riscos e benefícios pelo cedente.
(3) Inclui provisão para perdas de operações em recuperação judicial homologada e provisão para perdas vinculadas a transações de pagamento.

b) Resultado de operações de crédito e arrendamento mercantil

	Banco		Consolidado	
	2º Semestre/2022	2º Semestre/2021	Exercício/2022	Exercício/2021
Operações de crédito	5.038.229	4.267.770	9.597.570	7.929.054
Empréstimos e títulos descontados	889.913	549.703	1.659.311	878.956
Financiamentos	4.105.937	3.666.752	7.832.791	6.975.993
Financiamentos rurais e agroindustriais	12.412	19.221	31.061	32.995
Financiamentos imobiliários	4.666	1.292	7.259	1.960
Financiamentos em moedas estrangeiras	8.736	5.095	8.898	7.411
Outras	16.565	25.707	58.250	31.739
Total (1)	5.038.229	4.267.770	9.597.570	7.929.054

	Consolidado		Consolidado	
	2º Semestre/2022	2º Semestre/2021	Exercício/2022	Exercício/2021
Operações de crédito	6.058.132	4.880.734	11.378.462	8.866.456
Empréstimos e títulos descontados	1.595.478	1.004.770	2.963.043	1.644.278
Financiamentos	4.419.525	3.836.439	8.308.067	7.161.494
Financiamentos rurais e agroindustriais	12.412	19.221	31.061	32.995
Financiamentos imobiliários	4.666	1.292	7.259	1.960
Financiamentos em moedas estrangeiras	8.736	5.095	8.898	7.411
Outras	17.315	13.917	60.134	18.318
Arrendamento mercantil	(2.903)	3.200	(405)	6.842
Total (1)	6.055.229	4.883.934	11.378.057	8.873.298

(1) Não contempla as operações de crédito vinculadas às cessões. Considerando tais ativos, as receitas de operações de crédito do Banco, no exercício findo em 31 de dezembro de 2022 totalizariam R\$ 10.839.223 (R\$ 9.045.862 no exercício findo em 31 de dezembro de 2021) e no Consolidado totalizariam R\$ 12.619.710 (R\$ 9.990.106 no exercício findo em 31 de dezembro de 2021).

c) Carteira de crédito por setores de atividade econômica

Banco	31.12.2022		31.12.2021 (1)	
	Valor	%	Valor	%
Setor privado	64.121.639	100,00%	61.006.627	100,00%
Pessoa física	49.382.288	77,16%	47.164.742	77,31%
Pessoa jurídica	14.354.351	22,39%	13.841.885	22,69%
Açúcar e álcool	1.331.567	2,08%	740.410	1,21%
Agronegócio	1.389.314	2,17%	1.279.235	2,10%
Atividades específicas da construção	751.632	1,17%	825.447	1,35%
Automotivo	450.900	0,70%	770.896	1,26%
Comércio atacadista e indústrias diversas	2.652.246	4,14%	2.359.530	3,87%
Comércio varejista	1.360.597	2,12%	1.861.526	3,05%
Construção pesada	83.460	0,13%	619.977	1,02%
Cooperativas	1.110.323	1,73%	397.137	0,65%
Energia elétrica	278.512	0,43%	295.295	0,48%
Instituições e serviços financeiros	492.426	0,77%	961.156	1,58%
Madeiro e moveleiro	6.651	0,01%	6.340	0,01%
Mineração e metalurgia	84.296	0,13%	58.083	0,10%
Papel e celulose	27.395	0,04%	64.954	0,11%
Pequenas e médias empresas (2)	1.044.433	1,63%	1.092.025	1,79%
Químico	784.221	1,22%	808.108	1,32%
Serviços	1.770.926	2,76%	1.998.925	3,28%
Telecomunicações	55.132	0,09%	118.580	0,19%
Têxtil e confecções	159.618	0,25%	153.445	0,25%
Transportes	434.020	0,68%	412.544	0,68%
Demais atividades	86.682	0,14%	18.272	0,03%
Total da carteira de crédito (3)	64.121.639	100,00%	61.006.627	100,00%
Consolidado	31.12.2022	%	31.12.2021 (1)	%
Setor privado	70.317.801	100,00%	65.833.791	100,00%
Pessoa física	55.587.553	79,05%	51.911.330	78,85%
Pessoa jurídica	14.730.248	20,95%	13.922.461	21,15%
Açúcar e álcool	1.331.567	1,89%	740.410	1,12%
Agronegócio	1.293.270	1,84%	1.279.415	1,94%
Atividades específicas da construção	758.203	1,08%	829.518	1,26%
Automotivo	455.739	0,65%	776.692	1,18%
Comércio atacadista e indústrias diversas	3.037.664	4,32%	2.362.379	3,59%
Comércio varejista	1.420.453	2,02%	872.411	1,33%
Construção pesada	83.460	0,12%	619.977	0,94%
Cooperativas	1.110.323	1,57%	397.137	0,60%
Energia elétrica	278.512	0,40%	295.295	0,45%
Instituições e serviços financeiros	492.426	0,70%	961.156	1,46%
Madeiro e moveleiro	6.651	0,01%	6.340	0,01%
Mineração e metalurgia	84.296	0,12%	64.345	0,10%
Papel e celulose	27.395	0,04%	64.954	0,10%
Pequenas e médias empresas (2)	1.044.433	1,49%	1.092.025	1,66%
Químico	784.221	1,12%	808.122	1,23%
Serviços	1.775.646	2,53%	1.541.344	2,34%
Telecomunicações	55.132	0,08%	118.580	0,18%
Têxtil e confecções	159.618	0,23%	153.445	0,23%
Transportes	439.982	0,63%	420.855	0,64%
Demais atividades	86.682	0,12%	18.272	0,03%
Total da carteira de crédito (3)	70.317.801	100,00%	65.833.791	100,00%

(1) A partir de 2022, o critério de apresentação dos setores de atividades foi alterado e cada setor passou a ser apresentado não só pelo custo corrigido de forma geral, mas também pelo valor justo exclusivamente para as operações que são objeto de hedge de risco de mercado. Para efeitos de comparabilidade, os saldos de 31 de dezembro de 2021 estão reapresentados.
(2) Incluem operações de crédito com os setores de agronegócio e outros setores de atividade econômica realizada com pequenas e médias empresas.
(3) Inclui ajuste ao valor justo das operações de crédito que são objeto de hedge de risco de mercado no montante de R\$ (447.760) em 31 de dezembro de 2022 (R\$ (789.445) em 31 de dezembro de 2021).

d) Carteira de crédito por níveis de risco e prazos de vencimento

Banco	Operações em curso normal (1)										
	AA	A	B	C	D	E	F	G	H	31.12.2022	31.12.2021
Parcelas vincendas	3.724.922	32.959.705	12.225.156	5.710.909	1.017.897	528.948	92.708	802.874	287.333	57.350.452	55.702.097
01 a 30	760.861	3.068.496	365.060	57.950	31.284	49.382	11.223	30.838	49.976	4.385.570	4.116.724
31 a 60	516.656	1.590.351	538.287	219.886	40.302	13.101	3.448	8.130	9.726	2.939.887	3.131.187
61 a 90	502.855	1.691.079	449.728	204.938	37.284	11.887	3.234	7.805	8.773	2.917.583	3.290.993
91 a 180	382.266	4.378.757	1.316.827	615.550	135.830	34.335	9.390	30.171	25.484	6.928.610	6.943.784
181 a 360	811.295	5.875.938	2.115.294	1.023.908	187.054	61.507	17.800	40.981	45.716	10.179.493	10.025.631
Acima de 360	750.989	16.355.084	7.439.960	3.588.677	586.143	398.236	47.613	684.949	147.658	29.999.309	28.193.778
Parcelas vencidas	9.268	84.034	25.430	30.188	11.929	6.980	518	2.569	1.430	172.346	315.724
Até 14 dias	9.268	84.034	25.430	30.188	11.929	6.980	518	2.569	1.430	172.346	315.724
Subtotal	3.734.190	33.043.739	12.250.586	5.741.097	1.029.826	535.928	93.226	805.443	288.763	57.522.798	56.017.821

Banco	Operações em curso anormal (1)										
	AA	A	B	C	D	E	F	G	H	31.12.2022	31.12.2021
Parcelas vincendas	3.730.022	33.772.464	12.312.102	5.843.906	1.143.399	584.332	118.531	837.760	323.043	58.665.559	56.759.303
01 a 30	761.153	3.621.745	423.222	164.451	31.292	49.387	11.223	30.838	49.972	4.385.570	4.116.724
31 a 60	516.934	1.592.107	538.287	219.886	40.302	13.101	3.448	8.130	9.726	2.941.921	3.133.638
61 a 90	503.133	1.692.817	449.728	204.938	37.284	11.887	3.234	7.805	8.773	2.919.	



Leve para a vida

BANCO VOTORANTIM S.A.

CNPJ 59.588.111/0001-03

Avenida das Nações Unidas, nº 14.171, Torre A, 18º andar, Vila Gertrudes, São Paulo - (SP), Brasil, CEP 04794-000

Telefone (11) 5171-1000 - Fax (11) 5171-1900

NOTAS EXPLICATIVAS ÀS DEMONSTRAÇÕES CONTÁBEIS INDIVIDUAIS E CONSOLIDADAS EM 31 DE DEZEMBRO DE 2022 (Valores expressos em milhares de Reais, exceto quando indicado)

b) Carteira de câmbio

Banco e Consolidado

	31.12.2022	31.12.2021
Ativo - Outros ativos ⁽¹⁾		
Câmbio comprado a liquidar	1.216.812	1.470.398
Direitos sobre vendas de câmbio	889.672	207.011
Total	2.106.484	1.677.409
Passivo - Outros passivos ⁽²⁾		
Câmbio vendido a liquidar	(902.714)	(163.423)
Obrigações por compras de câmbio	(1.204.779)	(1.437.856)
Total	(2.107.493)	(1.601.279)

Ativo circulante

Passivo circulante

Contas de compensação

Créditos abertos para importação

⁽¹⁾ As rendas a receber de adiantamentos concedidos em contratos de câmbio estão apresentados em "Carteira de crédito - Outros créditos com características de concessão de crédito" (Nota 12a).

⁽²⁾ Os adiantamentos concedidos em contratos de câmbio estão apresentados em "Carteira de crédito - Outros créditos com características de concessão de crédito" (Nota 12a).

c) Resultado de operações de câmbio

	Banco e Consolidado			
	2º Semestre/2022	2º Semestre/2021	Exercício/2022	Exercício/2021
Rendas de câmbio	1.598.934	1.451.378	2.764.752	3.038.002
Despesas de câmbio	(1.494.675)	(1.297.707)	(2.779.793)	(2.833.239)
Total	104.259	153.671	(15.041)	204.763

14. ATIVOS NÃO FINANCEIROS MANTIDOS PARA VENDA

Os ativos não financeiros mantidos para a venda referem-se, principalmente, a imóveis e veículos não de uso (i) adjudicados, recebidos em doação em pagamento ou por qualquer outra forma reconhecidos para a liquidação ou amortização de dívidas; (ii) imóveis construídos por sociedades investidas de propósitos específicos e destinados para a venda; e (iii) participações em empreendimentos imobiliários mantidos para venda.

	Banco		Consolidado	
	31.12.2022	31.12.2021	31.12.2022	31.12.2021
Imóveis	32.513	48.232	144.390	176.686
Veículos e afins	125.480	110.181	125.884	110.571
Provisão para perda ao valor recuperável (impairment)	(30.803)	(49.644)	(62.705)	(86.617)
Total	127.190	108.769	207.569	200.640

Ativo circulante

Ativo não circulante

15. INVESTIMENTOS

a) Movimentações nas participações em controladas, coligadas e controladas em conjunto

	31.12.2021	Movimentação do exercício/2022	31.12.2022	Exercício/2021
	Valor do investimento	Dividendo/Outros eventos ⁽⁷⁾	Resultado equivalência	Valor do investimento
No país - Controladas do Banco	3.829.650	(1.601.370)	171.022	2.399.302
Banco BV S.A.	1.510.262	(311)	(242.760)	1.267.191
BV DTVM	307.729	-	(26.280)	281.449
BV Corretora de Seguros ⁽¹⁾	1.137.227	(1.431.838)	295.809	1.198
BVIA	182.723	(8.740)	36.800	210.783
Promotiva ^{(2) (6)}	120.864	(160.788)	39.924	35.891
Atenas	47.099	-	13.765	60.864
BVEP	523.746	307	53.764	577.817
No país - Coligadas do Banco	5.381	2.039	(7.420)	-
Coligadas ^{(4) (5)}	5.381	2.039	(7.420)	-
Ágio na aquisição e imparidade (Nota 15c)	76.492	-	(248)	76.244
Total - Banco	3.911.523	(1.599.331)	163.354	2.475.546
No país - Coligadas do Banco	5.381	2.039	(7.420)	-
Coligadas ^{(4) (5)}	5.381	2.039	(7.420)	-
No país - Coligadas do Banco BV S.A.	-	10.615	(9.191)	1.424
Coligadas ⁽⁴⁾	-	10.615	(9.191)	1.424
No país - Coligadas e controladas em conjunto da BVEP	14.303	(10.583)	47	3.767
Coligadas	2.601	-	740	3.341
Controladas em conjunto	11.702	(10.583)	(693)	426
Ágio na aquisição e imparidade (Nota 15c)	90.479	96.784	(3.630)	183.633
Total - Consolidado	110.163	98.855	(20.194)	188.824

⁽¹⁾ Inclui principalmente a redução de capital social da BV Corretora de Seguros no montante de R\$ 735.960, sem cancelamento de ações da respectiva Companhia, aprovado em abril de 2022 e também a distribuição de dividendos detalhados na nota 15b.

⁽²⁾ Inclui a redução de capital social da Promotiva no montante de R\$ 21.000, sem cancelamento de ações da respectiva Companhia, aprovado em setembro de 2022 e também a distribuição de dividendos detalhados na nota 15b.

⁽³⁾ Em dezembro de 2022, o banco BV realizou a alienação da totalidade das ações da controlada Promotiva S.A. (Nota 2d).

⁽⁴⁾ Investimento realizado em agosto de 2021 (Nota 2a).

⁽⁵⁾ Investimento com passivo a descoberto apresentado em Outros passivos (Nota 22).

⁽⁶⁾ Investimento realizado em janeiro de 2022 (Nota 2b).

⁽⁷⁾ Inclui movimentação de outros resultados abrangentes e redução de capital.

b) Composição da remuneração do capital das empresas controladas pelo banco BV

	Exercício/2022			
	Dividendos		Distribuições	
	do lucro do período	com reservas	Total	Exercício/2021
No País - Controladas do Banco				
Banco BV S.A.	-	-	-	70.000
BV DTVM	-	-	-	-
BV Corretora de Seguros	295.812	400.065	695.877	73.777
BVIA	8.740	7.400	16.140	7.294
Promotiva ⁽¹⁾	32.494	46.179	78.673	8.524
Atenas	-	-	-	-
BVEP	-	-	-	-
Total - Banco	337.046	446.244	783.290	159.595
Controladas da BVEP	6	-	6	1.107
Controladas em conjunto da BVEP	151	-	151	1.374
Total - Consolidado	337.203	446.244	783.447	162.076

⁽¹⁾ Em dezembro de 2022, o banco BV realizou a alienação da totalidade das ações da controlada Promotiva S.A. (Nota 2d).

⁽²⁾ Considera o valor bruto declarado.

c) Posição patrimonial de ágio e ajuste ao valor recuperável (Imparidade)

	Ágio		Imparidade ⁽¹⁾	
	31.12.2022	31.12.2021	31.12.2022	31.12.2021
Banco				
Coligadas do Banco	88.084	91.455	(11.840)	(14.963)
Atenas	-	-	-	-
Total - Banco	88.084	91.455	(11.840)	(14.963)
Consolidado				
Coligadas do Banco	88.084	91.455	-	-
Coligadas do Banco BV S.A.	96.525	-	(453)	(453)
Coligadas da BVEP	-	-	(523)	(523)
Controladas em conjunto da BVEP	-	-	(976)	(976)
Total - Consolidado	184.609	91.455	(976)	(976)

d) Informações financeiras resumidas das controladas nas Demonstrações Contábeis

	31.12.2022		Exercício/2022		Quantidade de ações/cotas (em milhares)		Participação do capital social %	
	Capital social	Patrimônio líquido ajustado	Lucro/prejuízo líquido	Ordinárias	Participação	Ordinárias	Participação	
No País - Controladas do Banco ⁽¹⁾								
Banco BV S.A.	1.300.131	1.267.191	(242.760)	823	100%			
BV DTVM ^{(2) (3)}	322.774	281.449	(26.280)	32.277.389	100%			
BV Corretora de Seguros ⁽⁴⁾	1.000	1.198	295.809	200	100%			
BVIA	132.186	210.783	36.800	75.758	100%			
Atenas ⁽⁵⁾	51.610	49.025	13.765	51.610	100%			
BVEP	598.400	577.817	53.764	598.400	100%			
Total	3.106.701	2.969.663	(202.471)	33.925.471	100%			

⁽¹⁾ Em dezembro de 2022, o banco BV realizou a alienação da totalidade das ações da controlada Promotiva S.A. (Nota 2d).

⁽²⁾ A Administração da BV DTVM aprovou em julho de 2021 o aumento de capital social no montante de R\$ 200.000, mediante a emissão de 20.000.000.000 de novas cotas.

⁽³⁾ Em setembro de 2021, foi aprovada a alteração da denominação social da Votorantim Asset DTVM para BV DTVM.

⁽⁴⁾ Em abril de 2022, foi aprovada a redução de capital social no montante de R\$ 735.960, sem cancelamento de ações da respectiva Companhia e também a distribuição de dividendos detalhados na nota 15b.

⁽⁵⁾ Inclui impairment de controladas.

e) Informações financeiras resumidas das coligadas e controladas em conjunto nas Demonstrações Contábeis consolidadas

	31.12.2022				31.12.2021			
	Coligadas da BVEP	Controladas em conjunto da BVEP	Coligadas do Banco	Coligadas do Banco BV S.A.	Coligadas da BVEP	Controladas em conjunto da BVEP	Coligadas do Banco	Coligadas do Banco ⁽¹⁾
Ativo Total ⁽⁸⁾	5.861	3.148	102	21.117	5.908	25.967	13.331	5.861
Passivo Total ⁽⁹⁾	5.861	3.148	102	21.117	5.908	25.967	13.331	5.861
Passivo	3.513	1.994	5.156	16.477	3.420	2.624	2	3.513
Patrimônio líquido	2.348	1.154	(5.054)	4.640	2.488	23.343	13.329	2.348
Resultado do período ⁽¹⁰⁾	(59)	(562)	(11.203)	(21.726)	(68)	(81)	(2.712)	(59)
Resultado do período ⁽¹¹⁾	(158)	(1.319)	(19.835)	(29.959)	5.500	(65)	(10.345)	(158)

⁽¹⁾ Investimento realizado em agosto de 2021.

⁽²⁾ Investimento realizado em janeiro de 2022.

⁽³⁾ As informações de ativos, passivos e resultado não estão ajustadas pelos percentuais detidos direta ou indiretamente pelo Banco Votorantim. A posição patrimonial das empresas não considera a data de início do investimento pelo banco BV.

f) Outros investimentos

	Banco		Consolidado	
	31.12.2022	31.12.2021	31.12.2022	31.12.2021
Investimentos por incentivos fiscais	-	49.771	-	76.261
Ações e cotas	-	277	-	277
Outros	-	7	-	1.759
(Provisões para redução ao valor recuperável - Imparidade acumulada)	-	(49.771)	-	(78.013)
Total	-	284	-	284

⁽¹⁾ Com o início da vigência da Resolução CMN nº 4.817/2020, a partir de 2022, os investimentos em participações em entidades que não sejam coligadas, controladas ou controladas em conjunto, passaram a ser apresentadas em títulos e valores mobiliários ou outros créditos.

16. IMOBILIZAÇÃO DE USO

	31.12.2021		Exercício/2022				31.12.2022	
	Saldo contábil	Aquisições ^{(1) (2)}	Outros eventos ⁽³⁾	Depreciação	Valor de custo	Depreciação acumulada	Saldo contábil	Saldo contábil
Banco								
Instalações	34.732	607	-	(8.444)	141.417	(114.522)	26.895	34.732
Móveis e equipamentos de uso	7.744	233	-	(1.767)	42.555	(36.345)	6.210	7.744
Sistema de comunicação	2.991	711	-	(1.007)	18.404	(15.709)	2.695	2.991
Sistema de processamento de dados	35.152	32.187	-	(16.868)	217.218	(166.747)	50.471	35.152
Sistema de segurança	122	6	-	(44)	2.639	(2.555)	84	122
Sistema de transporte	351	318	-	(177)	1.277	(785)	492	351
Total	81.092	34.062	-	(28.307)	423.510	(336.663)	86.847	81.092
Consolidado								
Instalações	34.961	607	(118)	(8.482)	142.941	(115.973)	26.968	34.961
Móveis e equipamentos de uso	7.832	233	(12)	(1.832)	45.316	(39.095)	6.221	7.832
Sistema de comunicação	2.991	711	-	(1.007)	19.773	(17.078)	2.695	2.991
Sistema de processamento de dados	35.152	32.187	-	(16.868)	220.538	(170.067)	50.471	35.152
Sistema de segurança	121	7	-	(44)	2.734	(2.650)	84	121
Sistema de transporte	351	318	-	(177)	1.277	(785)	492	351
Total	81.408	34.063	(130)	(28.410)	432.579	(345.648)	86.931	81.408
Saldo contábil								
31.12.2020								
Banco								
Instalações	45.981	1.346	(107)	(12.488)	140.704	(105.972)	34.732	45.981
Móveis e equipamentos de uso	10.758	269	(1.459)	(1.876)	42.680	(34.936)	7.744	10.758
Sistema de comunicação	3.856	537	(181)	(1.221)	17.759	(14.768)	2.991	3.856
Sistema de processamento de dados	33.311	15.231	(871)	(12.529)	188.553	(150.061)	35.152	33.311
Sistema de segurança	203	-	(32)	(49)	2.635	(2.513)	122	203
Sistema de transporte	318	160	-	(127)	1.089	(738)	351	318
Total	94.427	17.543	(2.650)	(28.228)	390.080	(308.988)	81.092	94.427
Consolidado								
Instalações	46.612	1.346	(107)	(12.890)	142.587	(107.626)	34.961	46.612
Móveis e equipamentos de uso	10.898	269	(1.459)	(1.876)	45.486	(37.654)	7.832	10.898
Sistema de comunicação	3.863	537	(181)	(1.228)	19.134	(



Leve para a vida

BANCO VOTORANTIM S.A.

CNPJ 59.588.111/0001-03

Avenida das Nações Unidas, nº 14.171, Torre A, 18º andar, Vila Gruderes, São Paulo - (SP), Brasil, CEP 04794-000

Telefone (11) 5171-1000 - Fax (11) 5171-1900

NOTAS EXPLICATIVAS ÀS DEMONSTRAÇÕES CONTÁBEIS INDIVIDUAIS E CONSOLIDADAS EM 31 DE DEZEMBRO DE 2022 (Valores expressos em milhares de Reais, exceto quando indicado)

c) Obrigações por repasses Do país - Instituições oficiais

Programas	Remuneração a.a. (1)	Banco e Consolidado	
		31.12.2022	31.12.2021
Tesouro Nacional		245.918	286.899
Pré-fixado	de 4,25% a.a. a 10,50% a.a.	217.245	245.826
Pós-fixado	100,00% da Selic	28.673	41.073
BNDES		152.563	199.688
Pré-fixado	de 2,70% a.a. a 9,22% a.a.	45.452	55.572
Pós-fixado	de 1,42% a.a. a 1,45% a.a. + IPCA 1,80% a.a. + TJLP	107.111	144.116
FINAME		746.039	338.681
Pré-fixado	de 0,80% a.a. a 8,00% a.a.	119.981	187.254
Pós-fixado	de 2,10% a.a. + TJLP de 1,00% a.a. a 2,25% a.a. + IPCA de 1,15% a.a. a 2,40% a.a. + Selic	626.058	151.427
Total		1.144.520	825.268
Passivo circulante		337.831	450.658
Passivo não circulante		806.689	374.610

(1) As taxas de remuneração referem-se às operações existentes em 31 de dezembro de 2022.

d) Despesas de obrigações por empréstimos e repasses

Resultado de obrigações por empréstimos (1)	Banco e Consolidado			
	2º Semestre/2022	2º Semestre/2021	Exercício/2022	Exercício/2021
Resultado de obrigações por repasses	(38.315)	(31.962)	(79.803)	(56.818)
Tesouro Nacional	(7.436)	(6.721)	(16.964)	(8.115)
BNDES	(6.064)	(10.689)	(13.388)	(20.059)
FINAME	(24.815)	(14.552)	(49.451)	(28.644)
Resultado de obrigações com banqueiros no exterior (1)	(3.005)	(134.927)	155.528	(101.483)
Total	(146.797)	(502.730)	534	(348.064)

(1) Inclui variação cambial sobre empréstimos e repasses no exterior.

20. RECURSOS DE ACEITES E EMISSÃO DE TÍTULOS

Captações	Moeda	Valor emitido	Remuneração a.a. (1)	Ano captação	Ano vencimento	Banco e Consolidado	
						31.12.2022	31.12.2021
Letras de Crédito Imobiliário						334.418	330.963
Pré-fixado	R\$	80.636	de 5,25% a.a. a 13,79% a.a.	2020	2024	88.473	72.281
Pós-fixado	R\$	194.362	de 98,00% a 117,00% do DI de 0,04% a.a. a 0,39% a.a. + DI	2021	2025	211.353	215.256
Pós-fixado	R\$	29.223	de 1,15% a.a. a 6,58% a.a. + IPCA	2021	2024	34.592	43.426
Letras de Crédito do Agronegócio						4.050.383	1.954.932
Pré-fixado	R\$	887.707	de 5,33% a.a. a 14,30% a.a.	2020	2027	963.848	358.046
Pós-fixado	R\$	1.887.493	de 93,50% a 116,10% do DI de 0,25% a.a. a 0,79% a.a. + DI de 0,78% a.a. a 1,77% a.a. + DI de 2,22% a.a. a 7,64% a.a. + IPCA	2020	2027	1.057.598	403.680
Pós-fixado	R\$	976.164	de 1,23% a.a. a 7,63% a.a. + IPCA	2020	2025	2.028.937	1.193.206
Letras Financeiras						29.159.302	23.151.473
Pré-fixado	R\$	1.827.505	de 4,92% a.a. a 14,77% a.a.	2014	2031	2.125.239	2.069.161
Pós-fixado (2)	R\$	21.715.887	de 100,00% a 129,50% do DI de 0,78% a.a. a 1,77% a.a. + DI de 2,22% a.a. a 7,64% a.a. + IPCA	2019	2026	24.684.737	19.315.720
Pós-fixado (2)	R\$	1.876.645	IPCA	2018	2032	2.349.326	1.766.592
Letras Financeiras Garantidas						4.020.986	4.020.986
Pós-fixado	R\$	--	--	2021	2022	--	4.020.986
Obrigações por TVM no exterior						6.391.996	8.814.927
Pré-fixado	R\$	65.328	de 10,00% a.a. a 13,59% a.a. de 3,35% a.a. a 8,12% a.a.	2019	2023	77.967	54.029
Com variação cambial (2)	USD	1.212.434	+ variação cambial	2019	2025	6.314.029	8.760.898
Certificados de Operações Estruturadas						21.518	--
Pré-fixado	R\$	19.898	de 13,93% a.a. a 14,09% a.a.	2022	2023	21.518	--
Total						39.957.617	38.273.281
Passivo circulante						14.782.770	15.060.253
Passivo não circulante						25.174.847	23.213.028

(1) As taxas de remuneração referem-se às operações existentes em 31 de dezembro de 2022.

(2) Inclui emissão de título verde (green bond), maiores detalhes estão descritos na nota 31.

21. DÍVIDAS SUBORDINADAS E INSTRUMENTOS DE DÍVIDAS ELEGÍVEIS A CAPITAL

Composição	Banco e Consolidado	
	31.12.2022	31.12.2021
Dívidas subordinadas (Nota 21b)	53.864	93.651
Instrumentos de dívidas elegíveis a capital (Nota 21c)	2.613.770	3.494.796
Total	2.667.634	3.588.447

b) Dívidas subordinadas

Captações	Moeda	Valor emitido	Remuneração a.a. (1)	Ano captação	Ano vencimento	Banco e Consolidado	
						31.12.2022	31.12.2021
Letras Financeiras Subordinadas						53.864	93.651
Pós-fixado	R\$	35.400	de 113,00% a 119,00% do DI	2016	2023	53.864	92.576
Pós-fixado	R\$	--	--	2021	--	--	1.075
Total						53.864	93.651
Passivo circulante						53.864	93.651

(1) As taxas de remuneração referem-se às operações existentes em 31 de dezembro de 2022.

c) Instrumentos de dívidas elegíveis a capital

Captações	Moeda	Valor emitido	Remuneração a.a. (1)	Ano captação	Ano vencimento	Banco e Consolidado	
						31.12.2022	31.12.2021
Letras Financeiras Subordinadas						2.076.390	1.811.737
Pós-fixado	R\$	1.152.110	de 100,00% a 119,00% do DI de 0,95% a.a. a 2,36% a.a. + DI	2016	2032	1.513.288	1.140.297
Pós-fixado	R\$	171.700	de 5,72% a.a. a 8,30% a.a. + IPCA	2013	2030	458.293	465.698
Pré-fixado	R\$	29.690	de 11,03% a.a. a 14,21% a.a.	2016	2024	55.657	162.894
Pós-fixado	R\$	27.500	117,50% da Selic	2016	2023	49.152	42.848
Bônus Perpétuos						1.683.059	1.683.059
Pré-fixado (2)	USD	--	--	2017	--	--	1.683.059
Letras Financeiras Subordinadas Perpétuas						537.380	--
Pós-fixado (3)	R\$	500.100	4,50% a.a. + CDI	2022	--	537.380	--
Total						2.613.770	3.494.796
Passivo circulante						878.202	1.916.697
Passivo não circulante						1.735.568	1.578.099

(1) As taxas de remuneração referem-se às operações existentes em 31 de dezembro de 2022.

(2) Em 30 de novembro de 2017, foi realizada a emissão no exterior de USD 300.000 com pagamentos de juros semestrais. Em dezembro de 2022, o Banco exerceu a opção de recomprar dos bonds.

(3) Em agosto de 2022, foi realizada a emissão de R\$ 500.100 com pagamentos de juros anuais a partir de Ago/2024. As Letras Financeiras perpétuas têm opção de resgate por iniciativa do Banco a partir de Ago/2027 ou em cada pagamento anual de juros subsequente, desde que autorizado previamente pelo Bacen.

22. OUTROS PASSIVOS

Composição	Banco		Consolidado	
	31.12.2022	31.12.2021	31.12.2022	31.12.2021
Outros passivos financeiros	12.967.931	10.083.155	9.749.880	11.072.760
Obrigações de operações vinculadas a cessões (Nota 12h.1) (1)	10.794.946	8.177.509	7.411.365	6.621.686
Comissões por intermediação de operações a pagar	23.862	19.623	24.031	21.096
Operações com cartão de crédito	--	--	154.589	150.610
Obrigações por aquisição de bens e direitos	54	14.371	54	14.371
Negociação e intermediação de valores	41.537	245.900	51.978	303.612
Carteira de câmbio (Nota 13b)	2.107.493	1.601.279	2.107.493	1.601.279
Obrigações por cotas de fundos de investimento (2)	--	--	2.262.809	--
Outros	99	24.473	330	97.297
Recursos em trânsito de terceiros	1.779.900	2.061.981	2.044.880	2.272.414
Provisão para participação nos lucros e resultados	123.144	24.388	131.103	29.925
Provisão para despesas de pessoal	216.826	211.299	260.555	254.076
Provisão para despesas administrativas	348.560	272.793	410.120	333.808
Provisão para perda com garantias financeiras prestadas (Nota 30.1.a.ii)	235.304	256.094	278.525	275.613
Provisão para perda - Outros riscos	189.858	201.475	189.858	201.475
Obrigações legais (Nota 29h)	6.919	15.217	6.919	15.217
Credores diversos - No país	57.147	52.325	66.099	59.394
Valores a pagar a sociedades ligadas	300.933	358.317	393.153	415.261
Dividendos a pagar/Juros sobre o capital próprio a pagar (3)	133	23.378	--	--
Compensação da emissão de CO ₂ por veículos financiados pelo banco BV (Nota 31)	271.700	595.000	271.700	595.000
Outros	672	428	672	428
Total	14.747.831	12.145.136	11.794.720	13.345.174
Passivo circulante	8.219.801	7.127.010	7.167.597	9.174.755
Passivo não circulante	6.528.030	5.018.126	4.627.123	4.170.419

(1) Refere-se a obrigações por operações de venda ou de transferência de ativos financeiros com retenção substancial de riscos e benefícios.

(2) A partir de 2022, a posição das cotas de fundos de investimentos controlados detidas por terceiros passaram a ser apresentadas como componente do patrimônio líquido (Nota 3c).

(3) Para juros sobre o capital próprio, refere-se ao valor líquido dos efeitos tributários.

23. RECEITAS/DESPESAS OPERACIONAIS

Composição	Banco		Consolidado	
	2º Semestre/2022	2º Semestre/2021	Exercício/2022	Exercício/2021
Receitas de prestação de serviços	174.639	153.319	337.640	351.043
Cobrança	7.931	11.850	16.763	24.415
Comissões sobre colocação de títulos	62.336	47.319	127.109	148.747
Rendias de serviços de custódia	108	100	145	127
Rendias de garantias prestadas	50.293	57.152	101.042	111.337
Comissões sobre seguros	14.225	255	22.553	24.435
Assessoria financeira	15.147	6.870	22.722	9.115
Rendias de serviços de liquidação bancária com parceiros (1)	17.975	12.051	34.741	21.749
Outros serviços	6.624	6.456	12.565	11.118
Total	174.639	153.319	337.640	351.043
Consolidado	2º Semestre/2022	2º Semestre/2021	Exercício/2022	Exercício/2021
Administração de recursos de terceiros	42.865	53.899	92.186	111.953
Cobrança	7.931	4.954	13.963	11.164
Comissões sobre colocação de títulos	62.721	47.737	128.107	149.399
Corretagens de operações em bolsa	835	1.178	2.076	2.925
Rendias de serviços de custódia	7.889	8.501	16.703	17.704
Rendias de garantias prestadas	50.293	57.152	101.042	111.337
Transações de cartão de crédito	133.112	135.448	249.230	213.911
Comissões sobre seguros	298.090	257.995	485.987	530.196
Assessoria financeira	15.147	6.870	22.722	9.115
Correspondente bancário	205.503	194.750	408.060	369.715
Rendias de serviços de liquidação bancária com parceiros (1)	8.259	(3.941)	13.364	3.283
Outros serviços	33.399	29.701	64.228	56.648
Total	866.044	794.244	1.597.668	1.587.530

(1) No Consolidado, são apresentadas pelo montante líquido apurado em cada período. Inclui o resultado com parcerias envolvendo o negócio de liquidação financeira.

b) Rendias de tarifas bancárias

Composição	Banco		Consolidado	
	2º Semestre/2022	2º Semestre/2021	Exercício/2022	Exercício/2021
Receitas de prestação de serviços	316.677	314.545	562.137	655.915
Confecção de cadastro	233.216	232.487	414.325	481.677
Transferência de recursos	255	93	973	184
Avaliação de bens	83.040	81.647	146.542	173.472
Outras	166	318	297	582
Total	316.677	314.545	562.137	655.915
Consolidado	2º Semestre/2022			



BANCO VOTORANTIM S.A.

CNPJ 59.588.111/0001-03
Avenida das Nações Unidas, nº 14.171, Torre A, 18º andar, Vila Gertrudes, São Paulo - (SP), Brasil, CEP 04794-000
Telefone (11) 5171-1000 - Fax (11) 5171-1900

NOTAS EXPLICATIVAS ÀS DEMONSTRAÇÕES CONTÁBEIS INDIVIDUAIS E CONSOLIDADAS EM 31 DE DEZEMBRO DE 2022 (Valores expressos em milhares de Reais, exceto quando indicado)

Em conformidade com as Leis n.º 9.249/1995 e n.º 12.973/2014 e com o Estatuto social da Companhia, a Administração decidiu pela deliberação aos seus acionistas de juros sobre o capital próprio referente aos exercícios findos em 31 de dezembro de 2022 e 2021. Os juros sobre o capital próprio são calculados sobre as contas do patrimônio líquido ajustado e limitados à variação, *pro rata die*, da taxa de juros de longo prazo (TJLP), condicionados à existência de lucros computados antes de sua dedução ou de lucros acumulados e reservas de lucros, em montante igual ou superior a duas vezes o seu valor. Para os exercícios findos em 31 de dezembro de 2022 e 2021, a Companhia realizou a seguinte destinação:

Exercício/2022				
Valor (R\$ mil)	Valor por lote de mil ações - R\$ (4)	Data-base da posição acionária	Data de pagamento	
Juros sobre capital próprio (1)	169.492	50,27	31.03.2022	24.10.2022
Juros sobre capital próprio (1)(2)	330.508	98,04	30.09.2022	até 31.12.2023
Total destinado aos acionistas	500.000	148,31		

Exercício/2021				
Valor (R\$ mil)	Valor por lote de mil ações - R\$ (4)	Data-base da posição acionária	Data de pagamento	
Juros sobre capital próprio (1)	288.235	85,50	31.12.2021	13.04.2022
Juros sobre capital próprio (1)(3)	411.765	122,14	31.12.2021	-
Total destinado aos acionistas	700.000	207,63		

(1) Valores não deduzidos da alíquota de 15% de Imposto de renda retido na fonte.
(2) O Banco Votorantim realizou o pagamento parcial no dia 24 de outubro de 2022 no valor bruto de R\$ 10.861 (R\$ 9.232 líquido dos efeitos fiscais).
(3) Em abril de 2022, foi aprovado o aumento de Capital social do Banco Votorantim S.A. no montante de R\$ 350.000 (líquido de impostos), através da recapitalização dos juros sobre o capital próprio (Nota 25a).
(4) O valor por lote de mil ações é calculado com base no número médio ponderado por lote de mil ações do exercício findo em 31 de dezembro de 2022 (Nota 25e). Os montantes do exercício de 2021 foram reapresentados para fins de comparabilidade.

Exercício/2022					Exercício/2021						
Lucro líquido do período - Banco Votorantim S.A.		Reserva legal		Base de cálculo		Valor proposto		% sobre a base de cálculo		Resultado por ação	
Lucro líquido - Banco Votorantim S.A. (R\$ mil)	660.562	57.543	1.418.573	746.702	1.493.235	500.000	425.000	30%	40%	660.562	1.493.235
Número médio ponderado por lote de mil ações (básico e diluído) (1)(2)	3.371.325	3.371.325	1.418.573	3.371.325	3.371.325	700.000	425.000	30%	40%	3.371.325	3.371.325
Lucro por ação (básico e diluído) (R\$)	195,94	173,70	1,418.573	221,49	442,92	0,70	0,70			195,94	442,92

(1) O número médio ponderado de ações é calculado com base na média da quantidade de ações de cada mês do exercício findo em 31 de dezembro de 2022.
(2) O número médio ponderado de ações foi reapresentado para o exercício findo em 31 de dezembro de 2021 devido ao aumento de capital e agrupamento da totalidade de ações descrito na nota 25a, em conformidade com o CPC 41.

Exercício/2022						Exercício/2021									
Banco Votorantim S.A.		Resultado não realizado - (RNR) (1)		Participações de não controladores (2)		Consolidado		Banco Votorantim S.A.		Resultado não realizado - (RNR) (1)		Participações de não controladores (2)		Consolidado	
Saldo inicial	46.928	150.800	67.944	35.928	1.493.235	1.561.308	1.418.573	1.493.235	1.561.308	1.418.573	1.493.235	1.561.308	1.418.573	1.493.235	1.561.308

Exercício/2022						Exercício/2021									
Banco Votorantim S.A.		Resultado não realizado - (RNR) (1)		Participações de não controladores (2)		Consolidado		Banco Votorantim S.A.		Resultado não realizado - (RNR) (1)		Participações de não controladores (2)		Consolidado	
Saldo inicial	46.928	150.800	67.944	35.928	1.493.235	1.561.308	1.418.573	1.493.235	1.561.308	1.418.573	1.493.235	1.561.308	1.418.573	1.493.235	1.561.308

Exercício/2022						Exercício/2021									
Banco Votorantim S.A.		Resultado não realizado - (RNR) (1)		Participações de não controladores (2)		Consolidado		Banco Votorantim S.A.		Resultado não realizado - (RNR) (1)		Participações de não controladores (2)		Consolidado	
Saldo inicial	46.928	150.800	67.944	35.928	1.493.235	1.561.308	1.418.573	1.493.235	1.561.308	1.418.573	1.493.235	1.561.308	1.418.573	1.493.235	1.561.308

Exercício/2022						Exercício/2021									
Banco Votorantim S.A.		Resultado não realizado - (RNR) (1)		Participações de não controladores (2)		Consolidado		Banco Votorantim S.A.		Resultado não realizado - (RNR) (1)		Participações de não controladores (2)		Consolidado	
Saldo inicial	46.928	150.800	67.944	35.928	1.493.235	1.561.308	1.418.573	1.493.235	1.561.308	1.418.573	1.493.235	1.561.308	1.418.573	1.493.235	1.561.308

Exercício/2022						Exercício/2021									
Banco Votorantim S.A.		Resultado não realizado - (RNR) (1)		Participações de não controladores (2)		Consolidado		Banco Votorantim S.A.		Resultado não realizado - (RNR) (1)		Participações de não controladores (2)		Consolidado	
Saldo inicial	46.928	150.800	67.944	35.928	1.493.235	1.561.308	1.418.573	1.493.235	1.561.308	1.418.573	1.493.235	1.561.308	1.418.573	1.493.235	1.561.308

Exercício/2022						Exercício/2021									
Banco Votorantim S.A.		Resultado não realizado - (RNR) (1)		Participações de não controladores (2)		Consolidado		Banco Votorantim S.A.		Resultado não realizado - (RNR) (1)		Participações de não controladores (2)		Consolidado	
Saldo inicial	46.928	150.800	67.944	35.928	1.493.235	1.561.308	1.418.573	1.493.235	1.561.308	1.418.573	1.493.235	1.561.308	1.418.573	1.493.235	1.561.308

Exercício/2022						Exercício/2021									
Banco Votorantim S.A.		Resultado não realizado - (RNR) (1)		Participações de não controladores (2)		Consolidado		Banco Votorantim S.A.		Resultado não realizado - (RNR) (1)		Participações de não controladores (2)		Consolidado	
Saldo inicial	46.928	150.800	67.944	35.928	1.493.235	1.561.308	1.418.573	1.493.235	1.561.308	1.418.573	1.493.235	1.561.308	1.418.573	1.493.235	1.561.308

Exercício/2022						Exercício/2021									
Banco Votorantim S.A.		Resultado não realizado - (RNR) (1)		Participações de não controladores (2)		Consolidado		Banco Votorantim S.A.		Resultado não realizado - (RNR) (1)		Participações de não controladores (2)		Consolidado	
Saldo inicial	46.928	150.800	67.944	35.928	1.493.235	1.561.308	1.418.573	1.493.235	1.561.308	1.418.573	1.493.235	1.561.308	1.418.573	1.493.235	1.561.308

Exercício/2022						Exercício/2021									
Banco Votorantim S.A.		Resultado não realizado - (RNR) (1)		Participações de não controladores (2)		Consolidado		Banco Votorantim S.A.		Resultado não realizado - (RNR) (1)		Participações de não controladores (2)		Consolidado	
Saldo inicial	46.928	150.800	67.944	35.928	1.493.235	1.561.308	1.418.573	1.493.235	1.561.308	1.418.573	1.493.235	1.561.308	1.418.573	1.493.235	1.561.308

Exercício/2022						Exercício/2021									
Banco Votorantim S.A.		Resultado não realizado - (RNR) (1)		Participações de não controladores (2)		Consolidado		Banco Votorantim S.A.		Resultado não realizado - (RNR) (1)		Participações de não controladores (2)		Consolidado	
Saldo inicial	46.928	150.800	67.944	35.928	1.493.235	1.561.308	1.418.573	1.493.235	1.561.308	1.418.573	1.493.235	1.561.308	1.418.573	1.493.235	1.561.308

Exercício/2022						Exercício/2021									
Banco Votorantim S.A.		Resultado não realizado - (RNR) (1)		Participações de não controladores (2)		Consolidado		Banco Votorantim S.A.		Resultado não realizado - (RNR) (1)		Participações de não controladores (2)		Consolidado	
Saldo inicial	46.928	150.800	67.944	35.928	1.493.235	1.561.308	1.418.573	1.493.235	1.561.308	1.418.573	1.493.235	1.561.308	1.418.573	1.493.235	1.561.308

Exercício/2022						Exercício/2021									
Banco Votorantim S.A.		Resultado não realizado - (RNR) (1)		Participações de não controladores (2)		Consolidado		Banco Votorantim S.A.		Resultado não realizado - (RNR) (1)		Participações de não controladores (2)		Consolidado	
Saldo inicial	46.928	150.800	67.944	35.928	1.493.235	1.561.308	1.418.573	1.493.235	1.561.308	1.418.573	1.493.235	1.561.308	1.418.573	1.493.235	1.561.308

Exercício/2022						Exercício/2021									
Banco Votorantim S.A.		Resultado não realizado - (RNR) (1)		Participações de não controladores (2)		Consolidado		Banco Votorantim S.A.		Resultado não realizado - (RNR) (1)		Participações de não controladores (2)		Consolidado	
Saldo inicial	46.928	150.800	67.944	35.928	1.493.235	1.561.308	1.418.573	1.493.235	1.561.308	1.418.573	1.493.235	1.561.308	1.418.573	1.493.235	1.561.308

Exercício/2022						Exercício/2021									
Banco Votorantim S.A.		Resultado não realizado - (RNR) (1)		Participações de não controladores (2)		Consolidado		Banco Votorantim S.A.		Resultado não realizado - (RNR) (1)		Participações de não controladores (2)		Consolidado	
Saldo inicial	46.928	150.800	67.944	35.928	1.493.235	1.561.308	1.418.573	1.493.235	1.561.308	1.418.573	1.493.235	1.561.308	1.418.573	1.493.235	1.561.308

Banco				Consolidado				
31.12.2022	31.12.2021	31.12.2022	31.12.2021	31.12.2022	31.12.2021	31.12.2022	31.12.2021	
Passivos tributários correntes (Nota 26 b.1)	156.793	230.910	277.075	459.590	115.110	662.362	115.709	663.031
Passivos fiscais diferidos - Obrigações fiscais diferidas (Nota 26 b.2)	271.903	893.272	392.784	1.122.621	154.631	230.910	268.906	454.564
Total	428.696	1.124.182	670.859	1.582.211	270.741	893.272	484.615	1.117.595

Banco				Consolidado				
31.12.2022	31.12.2021	31.12.2022	31.12.2021	31.12.2022	31.12.2021	31.12.2022	31.12.2021	
IOF a recolher	30.531	32.911	32.409	35.074	-	410	6.533	6.569
Impostos e contribuições sobre o lucro a pagar	-	410	83.166	197.262	1.004	-	154.967	220.685
Provisão para impostos e contribuições sobre lucros	125.258	197.589	154.967	220.685	125.258	197.589	154.967	220.685
Impostos e contribuições a recolher	125.258	197.589	154.967	220.685	125.258	197.589	154.967	220.685
Total (4)	156.793	230.910	277.075	459.590	115.110	662.362	115.709	663.031

Banco				Consolidado				
31.12.2022	31.12.2021	31.12.2022	31.12.2021	31.12.2022	31.12.2021	31.12.2022	31.12.2021	
Ajustes de valor justo de instrumentos financeiros (1)(2)	100.035	644.971	100.035	644.971	15.075	15.075	15.075	15.075
Crédito presumido - Lei nº 12.838/2013	-	-	-	-	-	-	-	-
Outros passivos	-	-	-	-	-	-	-	-
Total das obrigações fiscais diferidas	115.110	662.362	115.709	663.031	15.075	15.075	15.075	15.075

Banco				Consolidado				
31.12.2022	31.12.2021	31.12.2022	31.12.2021	31.12.2022	31.12.2021	31.12.2022	31.12.2021	
Imposto de renda	64.223	369.282	64.813	369.941	50.887	293.080	50.886	293.090
Contribuição social	50.887	293.080	50.886	293.090	-	-	-	-
Total	115.110	662.362	115.709	663.031	50.887	293.080	50.886	293.090

Banco				Consolidado				
31.12.2022	31.12.2021	31.12.2022	31.12.2021	31.12.2022	31.12.2021	31.12.2022	31.12.2021	
Cofins	(165.754)	(124.938)	(294.066)	(251.566)	(24.887)	(21.124)	(44.035)	(45.983)
ISSQN	(24.887)	(21.124)	(44.035)	(45.983)	(26.935)	(20.302)	(47.786)	(40.879)
PIS	(7.991)	(3.623)	(17.359)	(11.481)	(7.991)	(3.623)	(17.359)	(11.481)
Outras	(225.167)	(169.987)	(403.246)	(349.909)	-	-	-	-
Total	(424.685)	(320.817)	(800.285)	(699.939)	(424.685)	(320.817)	(800.285)	(699.939)



Leve para a vida

Avenida das Nações Unidas, nº 14.171, Torre A, 18º andar, Vila Gertrudes, São Paulo - (SP), Brasil, CEP 04794-000

BANCO VOTORANTIM S.A.

CNPJ 59.588.111/0001-03

Telefone (11) 5171-1000 - Fax (11) 5171-1900

NOTAS EXPLICATIVAS ÀS DEMONSTRAÇÕES CONTÁBEIS INDIVIDUAIS E CONSOLIDADAS EM 31 DE DEZEMBRO DE 2022 (Valores expressos em milhares de Reais, exceto quando indicado)

b) Risco de mercado

(i) Definição
Risco de mercado é definido como a possibilidade de ocorrência de perdas financeiras decorrentes da flutuação nos valores de mercado de exposições detidas por uma instituição financeira. Estas perdas financeiras podem ser incorridas em função do impacto produzido pela variação de fatores de risco, tais como taxas de juros, paridades cambiais, preços de ações e de commodities, entre outros.

(ii) Análises de sensibilidade

O Conglomerado utiliza duas metodologias de análise de sensibilidade das suas exposições:

Análise de sensibilidade 1

Inicialmente, utiliza como método a aplicação de choques paralelos nas curvas dos fatores de risco mais relevantes. Tal método tem como objetivo simular os efeitos no valor justo das carteiras do Conglomerado diante de cenários eventuais, os quais consideram possíveis oscilações nas taxas de juros praticadas no mercado. Para efeito de simulação, são considerados dois cenários eventuais, nos quais o fator de risco analisado sofreria um aumento ou uma redução da ordem de 100 pontos base.

Carteira trading

Fator de risco	Conceito	Exposição	Choque da taxa básica de juros			
			31.12.2022		31.12.2021	
			+ 100 bps	- 100 bps	+ 100 bps	- 100 bps
Taxa prefixada	Risco de variação das taxas prefixadas de juros	200.629	6.148	(6.026)	106	(104)
Cupons de moedas estrangeiras	Risco de variação de cupom cambial	(2.821)	(345)	338	7.191	(7.049)
Índices de preços	Risco de variação de cupons de índices de preços	(47.734)	886	(868)	(1.333)	1.306

Carteira trading e banking

Fator de risco	Conceito	Exposição	Choque da taxa básica de juros			
			31.12.2022		31.12.2021	
			+ 100 bps	- 100 bps	+ 100 bps	- 100 bps
Taxa prefixada	Risco de variação das taxas prefixadas de juros	18.787.258	(206.083)	202.002	(186.677)	182.980
Cupons de moedas estrangeiras	Risco de variação de cupom cambial	(1.442.672)	(24.956)	24.462	48.703	(47.739)
Índices de preços	Risco de variação de cupons de índices de preços	75.773	(3.520)	3.450	(9.578)	9.388
TR/TBF	Risco de variação de cupom de TR e TBF	14.981	(377)	370	(48)	47

Análise de sensibilidade 2

São realizadas simulações que medem o efeito dos movimentos das curvas de mercado e dos preços sobre as exposições mantidas pelo Conglomerado, tendo como objetivo simular os efeitos no resultado diante de três cenários específicos, conforme apresentado a seguir:

- **Cenário 1** - Na construção desse cenário, as moedas sofrem choques de 1% sobre o valor de fechamento. O valor estressado do dólar americano (DOL-CL da BMB&F), seria de R\$ 5,3444 (101% de R\$ 5,2915) (R\$ 5,5779 em 31 de dezembro de 2021). O índice BOVESPA chocado é de 110.832 pontos, equivalente a 101% do valor de fechamento em 31 de dezembro de 2022 (105.871 pontos em 31 de dezembro de 2021). As curvas de juros pré-fixado, de cupons de índice de preços, de cupons de moeda estrangeira e demais cupons de taxa de juros sofrem choques paralelos de 10 pontos base, ou seja, todos os valores, independente do prazo, aumentam ou reduzem em 0,10%.
- **Cenário 2** - Cenário onde as moedas e o índice BOVESPA sofrem choques de 25% e as taxas de juros sofrem choques paralelos de 25% sobre o valor de fechamento. A taxa pré, no dia 31 de dezembro de 2022, para o prazo de um ano é 13,41% (11,80% em 31 de dezembro de 2021). Desse modo, toda a curva é chocada em 3,35% para mais ou para menos, conforme o resultado hipotético gerado (2,95% em 31 de dezembro de 2021).
- **Cenário 3** - Cenário onde as moedas e o índice BOVESPA sofrem choques de 50% e as taxas de juros sofrem choques paralelos de 50% sobre o valor de fechamento.

Na análise feita para as operações classificadas na carteira *banking*, tem-se que a valorização ou a desvalorização em decorrência de mudanças em taxa de juros e preços praticados no mercado, não representam impacto financeiro e contábil significativo sobre o resultado do Conglomerado. Isto porque esta carteira é composta, majoritariamente, por operações de crédito, captações e títulos e valores mobiliários, cujo registro contábil é realizado, principalmente, pelas taxas pactuadas na contratação das operações. Adicionalmente, destaca-se o fato dessas carteiras apresentarem como principal característica a classificação contábil de ativos financeiros mensurados ao valor justo por meio de outros resultados abrangentes e, portanto, os efeitos das oscilações em taxa de juros ou preços são refletidos no patrimônio líquido e não no resultado. Há também operações atreladas naturalmente a outros instrumentos (*hedge* natural), minimizando dessa forma os impactos em um cenário de estresse.

Nos quadros a seguir, encontram-se sintetizados os resultados para a carteira *trading*, composta por títulos públicos e privados, instrumentos financeiros derivativos e recursos captados por meio de operações com acordo de recompra, e *banking*, apresentando os valores observados em cada data-base:

Carteira trading

Fator de risco / conceito	Exposição	Cenário I		Cenário II		Cenário III	
		Varição de taxas	Resultado	Varição de taxas	Resultado	Varição de taxas	Resultado
Taxa prefixada / Risco de variação das taxas prefixadas de juros	200.629	Aumento	609	Redução	(20.208)	Redução	(40.416)
Cupons de moedas estrangeiras / Risco de variação de cupom cambial	(2.821)	Aumento	(34)	Aumento	(526)	Aumento	(1.052)
Varição cambial / Risco de variação das taxas de câmbio	1.064.036	Aumento	10.640	Redução	(266.009)	Redução	(532.018)
Índice de preços / Risco de variação de cupons de índices de preços	(47.734)	Aumento	88	Redução	(1.433)	Redução	(2.866)
			31.12.2021		31.12.2021		31.12.2021
Taxa prefixada / Risco de variação das taxas prefixadas de juros	676.492	Aumento	52	Redução	(1.675)	Redução	(3.729)
Cupons de moedas estrangeiras / Risco de variação de cupom cambial	1.446.055	Aumento	(816)	Aumento	(1.945)	Aumento	(3.882)
Varição cambial / Risco de variação das taxas de câmbio	2.005.058	Aumento	19.969	Redução	(513.924)	Redução	(1.023.743)
Índice de preços / Risco de variação de cupons de índices de preços	47.172	Aumento	(194)	Aumento	(2.198)	Aumento	(3.605)
Outros / Risco de variação dos demais cupons	2.552	Aumento	21	Redução	(1.220)	Redução	(2.530)
Carteira trading e banking							
Fator de risco / conceito	Exposição	Cenário I	Cenário II	Cenário III			
	Varição de taxas	Resultado	Varição de taxas	Resultado	Varição de taxas	Resultado	
Taxa prefixada / Risco de variação das taxas prefixadas de juros	18.787.258	Aumento	(20.404)	Aumento	(691.050)	Aumento	(1.382.099)
Cupons de moedas estrangeiras / Risco de variação de cupom cambial	(1.442.672)	Aumento	(2.471)	Aumento	(38.051)	Aumento	(76.103)
Varição cambial / Risco de variação das taxas de câmbio	171.420	Aumento	714	Redução	(17.855)	Redução	(35.710)
TJLP / Risco de variação de cupom de TJLP	3.818	Aumento	(5)	Aumento	(111)	Aumento	(222)
TR / TBF / Risco de variação de cupom de TR e TBF	14.981	Aumento	(37)	Aumento	(246)	Aumento	(491)
Índice de preços / Risco de variação de cupons de índices de preços	75.773	Aumento	(348)	Aumento	(5.809)	Aumento	(11.618)
			31.12.2021		31.12.2021		31.12.2021
Taxa prefixada / Risco de variação das taxas prefixadas de juros	(2.305.895)	Aumento	(16.593)	Aumento	(472.276)	Aumento	(911.620)
Cupons de moedas estrangeiras / Risco de variação de cupom cambial	1.219.867	Aumento	6.250	Redução	(16.254)	Redução	(32.705)
Varição cambial / Risco de variação das taxas de câmbio	(56.928)	Aumento	495	Redução	(29.560)	Redução	(57.266)
TJLP / Risco de variação de cupom de TJLP	(15.048)	Aumento	(6)	Aumento	(73)	Aumento	(142)
TR / TBF / Risco de variação de cupom de TR e TBF	20.929	Aumento	218	Manutenção	–	Manutenção	–
Índice de preços / Risco de variação de cupons de índices de preços	682.265	Aumento	(985)	Aumento	(11.895)	Aumento	(21.081)
Outros / Risco de variação dos demais cupons	2.610	Aumento	21	Redução	(1.220)	Redução	(2.530)

(iii) Testes de estresse

O Conglomerado utiliza métricas de estresse resultantes de simulações de suas exposições sujeitas a riscos de mercado sob condições extremas, tais como crises financeiras e choques econômicos. Estes testes objetivam dimensionar os impactos de eventos plausíveis, mas com baixa probabilidade de ocorrência. O programa de testes de estresse de risco de mercado do Conglomerado faz uso de métodos de avaliação baseados em testes retrospectivos.

Testes retrospectivos

O teste retrospectivo de estresse estima a variação das exposições da carteira consolidada do Banco, mediante a aplicação de choques nos fatores de risco equivalentes aos registrados em períodos históricos de estresse do mercado, considerando os seguintes parâmetros:

- Extensão da série histórica para determinação dos cenários é de 5 anos da data-base do cenário de estresse;
- Período de manutenção: retornos acumulados de 10 dias úteis;
- Periodicidade do teste: diários.

Os resultados dos testes retrospectivos de estresse objetivam avaliar a capacidade de absorção de grandes perdas e identificar eventuais medidas para redução dos riscos da instituição.

Para as estimativas de ganhos e perdas do teste retrospectivo de estresse na Carteira Consolidada, em 31 de dezembro de 2022 e com base na percepção da alta Administração acerca do comportamento das ações, *commodities*, moedas estrangeiras e taxas de juros, foram utilizados dois cenários:

- **Cenário I** - Nesse cenário, as curvas de juros sofrem choques paralelos positivos; a taxa de câmbio (reais/dólar) considerada é de R\$ 5,9874 (R\$ 6,3115 em 31 de dezembro de 2021); as *commodities* sofrem choques positivos de 10% sobre o valor de fechamento em 31 de dezembro de 2022; e é aplicada uma variação negativa de -15,28% no Índice BOVESPA (as mesmas taxas foram utilizadas em 31 de dezembro de 2021).
- **Cenário II** - Nesse cenário as curvas de juros sofrem choques paralelos negativos; a taxa de câmbio (reais/dólar) considerada é de R\$ 4,7188 (R\$ 4,9742 em 31 de dezembro de 2021); as *commodities* sofrem choques negativos de 10% sobre o valor de fechamento em 31 de dezembro de 2022; e é aplicada uma variação positiva de 24,49% no Índice BOVESPA (as mesmas taxas foram utilizadas em 31 de dezembro de 2021).

Os valores demonstrados nas tabelas representam as maiores perdas e os maiores ganhos na carteira consolidada dentre os cenários da série histórica utilizados na simulação.

Seguem os resultados do teste retrospectivo de estresse da carteira consolidada de acordo com o programa de teste de estresse de risco de mercado do Conglomerado.

Estimativas de maiores perdas do teste retrospectivo de estresse - Carteira consolidada

Fator de risco	31.12.2022		31.12.2021	
	Exposição	Estresse ⁽ⁱ⁾	Exposição	Estresse ⁽ⁱⁱ⁾
Ações	–	–	2.610	(1.797)
Moedas estrangeiras	71.420	(25.631)	(56.928)	(11.392)
Taxa de juros	17.439.158	(339.873)	(397.882)	(282.723)
Total	17.510.578	(365.504)	(452.200)	(295.912)

Estimativas de maiores ganhos do teste retrospectivo de estresse - Carteira consolidada

Fator de risco	31.12.2022		31.12.2021	
	Exposição	Estresse ⁽ⁱ⁾	Exposição	Estresse ⁽ⁱⁱ⁾
Ações	–	–	2.610	86
Moedas estrangeiras	71.420	8.276	(56.928)	10.040
Taxa de juros	17.439.158	290.341	(397.882)	223.992
Total	17.510.578	298.617	(452.200)	234.118

⁽ⁱ⁾ Os testes de estresse otimista e pessimista para o grupo de ações é feito somente sob o índice BOVESPA.

(iv) Hierarquia de valor justo

O cálculo do valor justo está sujeito a uma estrutura de controle definida para garantir que os valores calculados sejam determinados por um departamento independente do tomador de risco.

O valor justo é determinado de acordo com a seguinte hierarquia:

- **Nível 1:** Preços cotados (não ajustados) em mercados ativos;
- **Nível 2:** *Inputs* utilizados no nível 1 que são observáveis para o ativo ou passivo, diretamente (preços) ou indiretamente (derivado de preços); e
- **Nível 3:** Premissas que não são baseadas em dados observáveis de mercado (*inputs* não observáveis). Envolve o emprego de métodos quantitativos, amplamente aceitos, que utilizam referências de mercado e dados não observáveis no mercado na produção de suas estimativas.

A tabela a seguir apresenta instrumentos financeiros registrados pelo valor justo em 31 de dezembro de 2022 e 2021, classificados nos diferentes níveis hierárquicos de mensuração pelo valor justo:

Consolidado	31.12.2022				31.12.2021			
	Nível 1	Nível 2	Nível 3	Total	Nível 1	Nível 2	Nível 3	Total
Aplicações interfinanceiras de liquidez objeto de <i>hedge</i> (Nota 10g)	–	–	–	–	–	402.746	–	402.746
Títulos e valores mobiliários (Nota 9a)	13.914.039	8.456.959	1.083.916	23.454.914	14.592.676	6.796.323	712.763	22.101.762
Títulos para negociação	7.147.112	220.667	8.000	7.375.779	4.732.679	1.664.200	–	6.396.879
Títulos disponíveis para venda	6.766.927	8.236.292	1.075.916	16.079.135	9.859.997	5.132.123	712.763	15.704.883
Instrumentos financeiros derivativos (Nota 10a)	47.321	1.259.848	–	1.307.169	21.357	3.692.400	–	3.713.757
Carteira de crédito objeto de <i>hedge</i> (Nota 10g)	–	16.936.827	–	16.936.827	–	16.744.958	–	16.744.958
Total	13.961.360	26.653.634	1.083.916	41.698.910	14.614.033	27.636.427	712.763	42.963.223

⁽ⁱ⁾ Os testes de estresse otimista e pessimista para o grupo de ações é feito somente sob o índice BOVESPA.

(v) Movimentação do nível 3

Consolidado	Exercício/2022				Exercício/2021				
	Saldo em 31.12.2021	Transferências entre níveis ⁽ⁱ⁾	Adições / (liquidações)	Resultado/outras movimentações	Saldo em 31.12.2022	Saldo em 31.12.2020	Adições / (liquidações)	Resultado/outras movimentações	Saldo em 31.12.2021
Ativo									
Títulos e valores mobiliários	–	–	–	–	–	–	–	–	–
Títulos para negociação	–	–	–	–	–	–	–	–	–
Títulos disponíveis para venda	712.763	294.911	9.514	58.728	1.075.916	712.763	294.911	9.514	1.075.916
Total	712.763	307.343	9.514	54.296	1.083.916	712.763	307.343	9.514	1.083.916

⁽ⁱ⁾ Estes ativos foram reclassificados entre os níveis 1, 2 e 3 devido a revisão periódica da hierarquia.

Consolidado	Exercício/2021				Exercício/2022			
	Saldo em 31.12.2020	Adições / (liquidações)	Resultado/outras movimentações	Saldo em 31.12.2021	Saldo em 31.12.2020	Adições / (liquidações)	Resultado/outras movimentações	Saldo em 31.12.2021
Ativo								
Títulos e valores mobiliários	–	–	–	–	–	–	–	–
Títulos disponíveis para venda	–	–	–	–	–	–	–	–
Total	575.439	64.121	73.203	712.763	575.439	64.121	73.203	712.763

(v) Valor justo de instrumentos financeiros mensurados a custo corrigido

Instrumentos financeiros registrados em contas patrimoniais, comparadas ao valor justo:

Consolidado	31.12.2022		31.12.2021	
	Valor contábil	Valor justo	Valor contábil	Valor justo
Ativos	65.642.271	64.950.746	68.048.099	67.367.302
Depósitos compulsórios no Banco Central do Brasil (Nota 11b)	1.961.377	1.961.377	1.492.118	1.492.118
Aplicações interfinanceiras de liquidez (Notas 7/8a)	1.739.153	1.739.153	6.079.979	6.079.979
Títulos e valores mobiliários - Mantidos até o vencimento (Nota 9a)	17.084.433	16.393.351	13.796.106	13.115.352
Carteira de crédito (Notas 12a/30.1.b.iv)	42.049.456	42.049.013	44.333.258	44.333.215
Outros ativos financeiros (Nota 13a)	2.807.852	2.807.852	2.346.638	2.346.638

Passivos	31.12.2022		31.12.2021	
	Valor contábil	Valor justo	Valor contábil	Valor justo
Passivos no mercado aberto	(100.222.246)	(98.223.239)	(98.321.605)	(99.527.169)
Captações no mercado aberto (Notas 18/30.1.b.iv)	(17.780.823)	(16.907.990)	(16.237.842)	(16.102.470)
Depósitos (



BANCO VOTORANTIM S.A.

CNPJ 59.588.111/0001-03
Avenida das Nações Unidas, nº 14.171, Torre A, 18º andar, Vila Gertrudes, São Paulo - (SP), Brasil, CEP 04794-000
Telefone (11) 5171-1000 - Fax (11) 5171-1900

*** continuação** **NOTAS EXPLICATIVAS ÀS DEMONSTRAÇÕES CONTÁBEIS INDIVIDUAIS E CONSOLIDADAS EM 31 DE DEZEMBRO DE 2022 (Valores expressos em milhares de Reais, exceto quando indicado)**

	31.12.2022	31.12.2021
Ajustes prudenciais deduzidos do Capital principal:		
Ajuste prudencial I - Ágios pagos	(184.611)	(101.827)
Ajuste prudencial II - Ativos intangíveis	(1.049.187)	(647.617)
Ajuste prudencial VII - Créditos tributários de diferença temporária	(451.864)	(169.013)
Ajuste prudencial VIII - Crédito tributário de prejuízo fiscal e de base negativa	(1.061.246)	(733.664)
Ajuste prudencial XV - Diferença a menor - Ajustes da Resolução CMN nº 4.277/2013	(1.784)	(1.639)
Total	(2.748.692)	(1.653.760)

Índice de imobilização
O índice de imobilização do Conglomerado Prudencial totalizou 12,17% (18,19% em 31 de dezembro de 2021), sendo apurado em conformidade com as Resoluções CMN nº 4.957/2021 que passou a vigorar a partir de 03 de janeiro de 2022. Não houve impactos relevantes na apuração do índice de imobilização do Conglomerado Prudencial com essa alteração normativa.

	31.12.2022	31.12.2021
Limite para imobilização	5.680.747	6.104.745
Valor da situação para o limite de imobilização	1.382.286	2.220.489
Valor da margem ou insuficiência	4.298.461	3.884.256

Em atendimento a Resolução BCB nº 5/2020, o Conglomerado mantém informações adicionais de seu processo de gestão de riscos e capital disponibilizadas no website: www.bancobv.com.br.

31. MEIO AMBIENTE, SOCIAL E GOVERNANÇA - PRÁTICAS ESG

a) Governança e regulação

Em maio de 2021, o banco lançou seus compromissos ESG de longo prazo, até 2030, chamado de "Pacto por um futuro mais leve", que define 5 metas públicas que vão direcionar as ações do Conglomerado, divididas em 3 pilares: mudanças climáticas, negócios sustentáveis e diversidade. Além disso, o banco inseriu metas de sustentabilidade na remuneração variável dos executivos e no planejamento estratégico, conforme descrito na nota explicativa 28. O Conselho de Administração aprovou em junho de 2022, a criação do Comitê ASG para assessorá-lo nos aspectos socioambientais.

No contexto da dimensão Sustentabilidade da Agenda BC#, o Banco Central do Brasil (Bacen), utilizando como referência as recomendações da *Task Force on Climate-related Financial Disclosures (TCFD)*, força-tarefa criada em 2015 pelo Comitê de Estabilidade Financeira (FSB), publicou em setembro de 2021, Resolução BCB nº 139 e Instrução Normativa BCB nº 153 as quais dispõem sobre o Relatório de Riscos e Oportunidades Sociais, Ambientais e Climáticas (GRSAC) e entram em vigor em dezembro de 2022 e a Resolução CMN nº 4.945/2021 a qual dispõe sobre a Política de Responsabilidade Social, Ambiental e Climática (PRSA-C), e entrou em vigor em julho de 2022 para instituição enquadrada no S2, que é o caso do banco BV. A Política de Sustentabilidade e Responsabilidade Socioambiental e o Relatório de Sustentabilidade do banco podem ser consultados em www.bancobv.com.br.

As diretrizes e definições de gerenciamento de risco socioambiental estabelecidas pela Resolução CMN nº 4.327/2014 foram substituídas pela Resolução CMN nº 4.943/2021 que altera a Resolução CMN 4.557/2017, para a inclusão de seção específica com definições e requisitos para o gerenciamento dos riscos social, ambiental e climático aplicáveis às Instituições Financeiras, e entrou em vigor em julho de 2022 para instituição enquadrada no S2, que é o caso do banco BV. Informações adicionais sobre o risco social, ambiental e climático e sua gestão pelo Conglomerado estão descritas na nota explicativa 30.1.e.

Em junho de 2022, o Conselho Federal de Contabilidade criou através da Resolução CFC nº 1.670/2022 o Comitê Brasileiro de Pronunciamentos de Sustentabilidade que visa estudar e preparar documentos técnicos sobre padrões de divulgação de sustentabilidade e a divulgação de informações dessa natureza.

b) Meio ambiente

O banco BV é um dos principais bancos financiadores de placas fotovoltaicas para energia solar de uso residencial e em 31 de dezembro de 2022 essa carteira é de R\$ 4.640.703 (R\$ 2.513.353 em 31 de dezembro de 2021).

Em março de 2020, o banco BV realizou a primeira emissão de título verde (*green bond*) no montante de R\$ 255.535 registrado na rubrica de Recursos de aceites e emissão de títulos, que foram destinados a ativos ou projetos relacionados à geração de energia renovável, como financiamento de painéis solares e desenvolvimento de parques eólicos. A emissão inaugural do banco obteve a certificação internacional do *Climate Bonds Standard*, que é coordenado pela *Climate Bonds Initiative* (CBI). A CBI é uma organização sem fins lucrativos focada na promoção de investimentos em grande escala na economia de baixo carbono. É a única organização no mundo que possui *Climate Bonds Standard* e Critérios Setoriais para certificar as emissões como verde. Os materiais referentes à emissão como *Green Bond Framework*, Parecer de Segunda Opinião, Relatório Anual, e *Post-issuance Verification* podem ser consultados em www.bancobv.com.br.

No exercício findo em 31 de dezembro de 2022, o banco BV realizou novas emissões de títulos verdes (CDB *green*) no montante de R\$ 593.255. Em julho e em outubro de 2022, o banco realizou captações no montante de R\$ 269.960 (USD 50.000) e R\$ 517.000 (USD 100.000), respectivamente, junto à *International Finance Corporation* (IFC), cujo recursos serão utilizados para ampliar o acesso ao financiamento de veículos sustentáveis no Brasil, incluindo veículos elétricos, híbridos e multicompostíveis, contribuindo para a redução das emissões de gases do efeito estufa no país.

Captações	Moeda	Valor emitido	Remuneração a.a.	Ano		Ano		Banco e Consolidado	
				captação	vencimento	31.12.2022	31.12.2021	31.12.2022	31.12.2021
Depósitos (Nota 18a)						317.315			
Depósitos a prazo						317.315			
Pós-fixado	R\$	10.000	107,30% a.a. do DI	2022	2024	10.913			
Com variação cambial	USD	56.250	de 97,80% a.a. a 100,60% a.a. + variação cambial	2022	2023	306.402			
Recursos de aceites e emissão de títulos (Nota 20)						1.173.233	1.082.731		
Obrigações por TVM no exterior						262.770	280.739		
Com variação cambial	USD	50.000	3,35% a.a. + variação cambial	2020	2024	262.770	280.739		
Letras financeiras						910.463	801.992		
Pós-fixado	R\$	298.150	de 1,03% a.a. a 1,37% a.a. + DI	2021	2025	351.249	302.919		
Pós-fixado	R\$	466.700	de 5,26% a.a. a 5,84% a.a. + IPCA	2021	2027	559.214	499.073		
Obrigações por empréstimos e repasses (nota 19b)						790.148			
Obrigações por empréstimos						790.148			
Tomados junto a banqueiros no exterior	USD	150.000	+ variação cambial	2022	2027	790.148			
Total						2.280.696	1.082.731		

Em novembro de 2020, o banco BV anunciou um compromisso público de compensar a totalidade das emissões de CO₂ dos automóveis que financiar a partir de 2021. No exercício findo em 31 de dezembro de 2022, o banco BV reconheceu no resultado (em Outras despesas operacionais) a provisão de despesas de CO₂, em contrapartida ao passivo correspondente, registrado em Outros passivos - Compensação da emissão de CO₂ por veículos financiados pelo banco BV. O banco adquiriu créditos de carbono e títulos verdes, representando o total de 8.995 milhões toneladas de CO₂, registrado na rubrica de Ativos intangíveis e seu consumo (amortização) é realizado com base no volume de CO₂ produzidos pelos veículos financiados, registrado na rubrica de Outras despesas administrativas - Amortização. As práticas contábeis adotadas pela Instituição para o reconhecimento e mensuração dos créditos de carbono e títulos verdes que são adquiridos e do passivo correspondente ao compromisso de compensação da emissão de carbono estão descritas nas notas explicativas 4I e 4r, respectivamente.

No quadro a seguir, são demonstrados os efeitos contábeis do registro patrimonial e resultado:

	Banco e Consolidado	
	31.12.2022	31.12.2021
Ativo	66.417	23.187
Ativos intangíveis (Nota 17a)	66.417	23.187
Créditos de carbono e títulos verdes - Valor de custo	77.267	27.573
Créditos de carbono e títulos verdes - Amortização acumulada	(10.850)	(4.386)
Passivo	672	428
Outros passivos (Nota 22a)	672	428
Compensação da emissão de CO ₂ por veículos financiados pelo Banco BV	672	428
Resultado	2º Semestre/2022	2º Semestre/2021
Outras despesas administrativas (Nota 23d)	(3.552)	(2.550)
Amortização	(3.552)	(2.550)
Outras despesas operacionais (Nota 23f)	(137)	(1)
Provisão despesas de compensação da emissão de CO ₂ por veículos financiados pelo banco BV	(137)	(1)
Total de despesas reconhecidas no resultado	(3.689)	(2.551)
Desde 2020, o Banco faz a compensação das suas emissões de Gases de Efeito Estufa (GEE), o que se tornou um compromisso público em 2021. O compromisso é a compensação anual de 100% das emissões de GEE diretas, reconhecendo no resultado (em Outras despesas administrativas - Outros) o montante de R\$ 61 no exercício findo em 31 de dezembro de 2022, referente a despesas de consultoria e realização do inventário de GEE (R\$ 57 no exercício findo em 31 de dezembro de 2021, referentes a aquisição de 10 mil toneladas de créditos de carbono e demais despesas com consultoria e auditoria). Não houve novas aquisições de crédito de carbono para emissões diretas, pois o montante incorrido em 2021 foi suficiente para compensar as emissões do ano de 2022.		
c) Social		
Diante da pandemia causada pela COVID-19, o banco BV apoiou as famílias em situação de vulnerabilidade e contribuiu com a melhoria da infraestrutura hospitalar, cuja gestão conta com o suporte da Fundação Banco do Brasil e do Instituto Votorantim. O banco BV também apoiou diversos projetos sociais incentivados e promoveu outras ações de apoio, no exercício findo em 31 de dezembro de 2022 destinou o montante de R\$ 8.791 (R\$ 12.393 no exercício findo em 31 de dezembro de 2021).		

32. OUTRAS INFORMAÇÕES

a) Informações de agências no exterior

	31.12.2022		31.12.2021	
	Luxemburgo Branch ⁽¹⁾	Nassau Branch	Luxemburgo Branch	Nassau Branch
Ativo total	4.625	7.109.571		7.979.096
Passivo total	4.625	7.109.571		7.979.096
Passivo				
Patrimônio líquido ⁽²⁾	4.625	5.386.651		6.185.903
		1.722.920		1.793.193
Resultado do período	(592)	57.608		54.098
Resultado do período	(592)	144.339		114.327
⁽¹⁾ Em maio de 2022, o banco BV obteve autorização do Bacen para instalação de uma agência em Luxemburgo (Nota 2e).				
⁽²⁾ Inclui variação cambial.				

b) Cobertura de seguros

O Conglomerado adota a política de contratar cobertura de seguros para os bens sujeitos a riscos por montantes considerados suficientes para cobrir eventuais sinistros, considerando a natureza de sua atividade.

Seguros vigentes

	31.12.2022		31.12.2021	
	Valores cobertos	Valor do prêmio	Valores cobertos	Valor do prêmio
Riscos cobertos				
Banco				
Seguro garantia - Fiança para processos judiciais	1.318.648	8.200	1.196.449	7.676
Seguro imobiliário para imóveis em uso de terceiros relevantes	117.300	36	117.000	28
Seguro cibernético	100.000	2.986	100.000	2.318
Consolidado				
Seguro garantia - Fiança para processos judiciais	1.834.684	10.052	1.374.444	8.411
Seguro imobiliário para imóveis em uso de terceiros relevantes	117.300	36	122.700	31
Seguro cibernético	100.000	2.986	100.000	2.318

c) Acordos para compensação e liquidação de obrigações no âmbito do Sistema Financeiro Nacional

Foram firmados acordos para compensação e liquidação de operações ativas e passivas ao amparo da Resolução CMN nº 3.263/2005, cujo objetivo é permitir a compensação de créditos e débitos mantidos com uma mesma contraparte, onde os vencimentos dos direitos e obrigações podem ser antecipados para a data em que ocorrer o evento de inadimplência por uma das partes ou em caso de falência do devedor.

d) Conciliação da movimentação patrimonial com os fluxos de caixa decorrentes das atividades de financiamento

	Passivos		Patrimônio líquido	
	Obrigações por dívidas subordinadas	Instrumentos de dívidas elegíveis à capital	Dividendos e juros sobre capital próprio	Reservas de capital e de lucros ⁽¹⁾
Banco e Consolidado	50.057	3.588.556	144.067	8.480.372
Saldo em 30.06.2022				
Recursos provenientes da destinação de resultado				951.601
Variáveis com efeito de caixa		(1.206.554)	(153.300)	(1.359.854)
Juros sobre capital próprio pagos ⁽²⁾			(153.300)	(153.300)
Liquidação		(1.717.340)		(1.717.340)
Recursos provenientes de novas captações		500.100		500.100
Impostos e taxas		10.686		10.686
Variáveis sem efeito de caixa	3.807	231.768	280.933	516.508
Despesas com juros	3.807	229.248		233.055
Variação cambial		2.520		2.520
Juros sobre capital próprio a pagar ⁽²⁾			280.933	280.933
Saldo em 31.12.2022	53.864	2.613.770	271.700	4.840.372
		Passivos		Patrimônio líquido
Obrigações por dívidas subordinadas	93.651	3.494.796	595.000	8.130.372
Saldo em 31.12.2021				
Recursos provenientes da destinação de resultado				993.235
Variáveis com efeito de caixa	(50.373)	(1.194.199)	(398.300)	(1.642.872)
Juros sobre capital próprio pagos ⁽²⁾			(398.300)	(398.300)
Liquidação		(1.966.617)		(1.966.617)
Transferências	(250.473)	250.473		
Recursos provenientes de novas captações	200.100	500.100		700.200
Impostos e taxas		21.845		21.845
Variáveis sem efeito de caixa	10.586	313.173	75.000	350.000
Transferências			(350.000)	
Despesas com juros	10.586	413.403		423.989
Variação cambial		(100.230)		(100.230)
Juros sobre capital próprio a pagar ⁽²⁾			425.000	425.000
Saldo em 31.12.2022	53.864	2.613.770	271.700	4.840.372
		Passivos		Patrimônio líquido
Obrigações por dívidas subordinadas	193.543	3.499.583	72.709	8.130.372
Saldo em 31.12.2020				
Recursos provenientes da destinação de resultado				861.308
Variáveis com efeito de caixa	(112.552)	(399.054)	(72.709)	(584.315)
Juros sobre capital próprio pagos ⁽²⁾			(72.709)	(72.709)
Liquidação	(27.684)	(1.012.750)		(1.040.434)
Transferências	(588.432)	588.432		
Recursos provenientes de novas captações	503.564			503.564
Impostos e taxas		25.264		25.264
Variáveis sem efeito de caixa	12.660	394.267	595.000	1.001.927
Despesas com juros	12.660	279.127		291.787
Variação cambial		115.140		115.140
Juros sobre capital próprio declarados a pagar ⁽²⁾			595.000	595.000
Saldo em 31.12.2021	93.651	3.494.796	595.000	8.130.372

⁽¹⁾ Refere-se ao saldo de reservas de capital e de lucros do Banco Votorantim. Não inclui o lucro do período registrado em lucros acumulados.

⁽²⁾ Valor líquido de impostos.

e) Administração e gestão de recursos de terceiros

Posição dos fundos de investimentos que estão sob gestão e/ou são administrados pela BV Distribuidora de Títulos e Valores Mobiliários S.A. ⁽¹⁾⁽²⁾:

	Quantidade de fundos/carteiras		Saldo	
	31.12.2022	31.12.2021	31.12.2022	31.12.2021
Fundos de investimentos e carteiras administradas	192	210	47.821.997	52.340.574
⁽¹⁾ Em 30 de setembro de 2021, foi aprovada a alteração da denominação social da Votorantim Asset DTMV para BV DTMV.				
⁽²⁾ Em 29 de agosto de 2022, foi aprovada transformação do seu tipo jurídico Ltda. para S.A.				
f) Aliança estratégica e celebração de memorando de entendimento com a Méliuz				
Conforme comunicado ao mercado em 30 de dezembro de 2022, o banco BV firmou aliança estratégica com o Méliuz S.A. (Méliuz) contemplando:				
• Acordo comercial para oferta de produtos e serviços financeiros BV para clientes Méliuz;				
• Aquisição de participação acionária de 3,85% no Méliuz por meio do Fundo de CVV do banco BV;				
• Opção de compra da totalidade das ações ordinárias de emissão do Méliuz de titularidade de determinados acionistas; e				
• Memorando de entendimentos com o Méliuz, por meio do qual as partes acordaram que negociarão os documentos definitivos da venda do controle de Bankly para o banco BV durante o primeiro trimestre de 2023.				
A efetivação das operações descritas acima e os respectivos efeitos contábeis decorrentes destas, estão sujeitos a determinadas condições precedentes (incluindo aprovações de órgãos societários e regulatórios), que, se atendidas, produzirão efeitos contábeis a serem reconhecidos nas demonstrações contábeis do banco BV na data de conclusão de cada transação.				

33. EVENTOS SUBSEQUENTES

a) Cessões sem coobrigação de créditos anteriormente baixados como prejuízo

Em janeiro de 2023, o banco BV realizou cessões de crédito sem coobrigação de créditos anteriormente baixados como prejuízo com terceiros no montante de R\$ 43.759.



Leve para a vida

BANCO VOTORANTIM S.A.

CNPJ 59.588.111/0001-03

Avenida das Nações Unidas, nº 14.171, Torre A, 18º andar, Vila Gertrudes, São Paulo - (SP), Brasil, CEP 04794-000

Telefone (11) 5171-1000 - Fax (11) 5171-1900

* continuação

RELATÓRIO DO AUDITOR INDEPENDENTE SOBRE AS DEMONSTRAÇÕES CONTÁBEIS INDIVIDUAIS E CONSOLIDADAS

Provisões e passivos contingentes (Notas 4 (r), 5 (e) e 29)

O Banco constitui provisões e passivos contingentes decorrentes principalmente de processos judiciais e administrativos, inerentes ao curso normal dos seus negócios, movidos por terceiros, ex-empregados e órgãos públicos; em ações cíveis, trabalhistas e de natureza fiscal e previdenciária. Normalmente os referidos processos são encerrados após um longo tempo e envolvem não só discussões acerca do mérito, mas também aspectos processuais complexos, de acordo com a legislação vigente. A administração com base no seu julgamento e por meio da opinião dos seus assessores jurídicos, estima as provisões e passivos contingentes de provável perda. Para os processos judiciais de natureza trabalhista, a apuração do volume de provisão é realizada por meio de avaliações jurídicas e modelos estatísticos, para processos judiciais de natureza fiscal a provisão é estimada através da avaliação de assessores jurídicos (método individualizado) e para as causas cíveis consideradas semelhantes e usuais, e cujo valor não seja considerado relevante, a apuração da provisão é realizada por meio de modelo estatístico com base na perda observada no histórico de ações encerradas de mesmas características (método massificado). Devido a relevância dos valores e as incertezas e julgamentos envolvidos, como descrito acima, para a determinação e constituição da provisão e divulgações requeridas de passivos contingentes, consideramos esta como área de foco de auditoria

Atualizamos o entendimento dos principais controles para avaliação, classificação, monitoramento, mensuração, registro e divulgação das provisões e dos passivos contingentes. Realizamos, em base amostral, procedimentos de confirmação junto aos assessores jurídicos externos responsáveis pelos processos e confrontamos com os controles analíticos da administração. Realizamos testes, sobre os riscos e valores das causas utilizados nas metodologias de mensuração dos valores provisionados. Para as ações cíveis e trabalhistas de mesma natureza, confrontamos, em base amostral, os valores pagos de casos encerrados com os valores provisionados. Em nossos testes da avaliação do risco dos processos judiciais de natureza tributária analisados de maneira individualizada e contamos com o apoio de nossos especialistas tributários. Consideramos que nossos procedimentos de auditoria proporcionaram evidência apropriada e suficiente em relação aos critérios e premissas adotados pela administração para a determinação e constituição e divulgação da provisão de passivos contingentes.

Ambiente de tecnologia da informação (Nota 30 (d))

O Banco tem um ambiente de negócios altamente dependente de tecnologia, requerendo uma infraestrutura complexa para suportar o elevado volume de transações. A tecnologia da informação representa aspecto fundamental na evolução dos negócios do Banco. Os riscos que envolvem a tecnologia da informação, associados a eventuais deficiências em processos e controles que suportam o processamento dos sistemas de tecnologia, podem eventualmente, ocasionar processamento incorreto de informações críticas, incluindo aquelas utilizadas na preparação das demonstrações contábeis, bem como ocasionar riscos relacionados à segurança da informação. Desta forma, esta foi considerada uma área de foco em nossa auditoria.

Como parte de nossos procedimentos de auditoria, com o auxílio de nossos especialistas, atualizamos a avaliação do ambiente de tecnologia da informação, incluindo os controles automatizados dos sistemas aplicativos relevantes para a elaboração das demonstrações contábeis. Os procedimentos executados envolveram a combinação de testes sobre os principais controles, bem como a execução de testes relacionados com a segurança da informação, incluindo gestão de acesso, segregação de função e monitoramento da capacidade de operação da infraestrutura de tecnologia. Os procedimentos de auditoria aplicados, resultaram em evidências apropriadas que foram consideradas na determinação da natureza, época e extensão dos demais procedimentos de auditoria.

Responsabilidades da administração e da governança pelas demonstrações contábeis individuais e consolidadas

A administração do Banco é responsável pela elaboração e adequada apresentação das demonstrações contábeis individuais e consolidadas de acordo com as práticas contábeis adotadas no Brasil, aplicáveis às instituições autorizadas a funcionar pelo Banco Central do Brasil, e pelos controles internos que ela determinou como necessários para permitir a elaboração de demonstrações contábeis livres de distorção relevante, independentemente se causada por fraude ou erro. Na elaboração das demonstrações contábeis individuais e consolidadas, a administração é responsável pela avaliação da capacidade do Banco continuar operando, divulgando, quando aplicável, os assuntos relacionados com a sua continuidade operacional e o uso dessa base contábil na elaboração das demonstrações contábeis, a não ser que a administração pretenda liquidar o Banco ou cessar suas operações, ou não tenha nenhuma alternativa realista para evitar o encerramento das operações. Os responsáveis pela governança do Banco e suas controladas são aqueles com responsabilidade pela supervisão do processo de elaboração das demonstrações contábeis.

Responsabilidades do auditor pela auditoria das demonstrações contábeis individuais e consolidadas

Nossos objetivos são obter segurança razoável de que as demonstrações contábeis individuais e consolidadas, tomadas em conjunto, estão livres de distorção relevante, independentemente se causada por fraude ou erro, e emitir relatório de auditoria contendo nossa opinião. Segurança razoável é um alto nível de segurança, mas não uma garantia de que a auditoria realizada de acordo com as normas brasileiras e internacionais de auditoria sempre detectam as eventuais distorções relevantes existentes. As distorções podem ser decorrentes de fraude ou erro e são consideradas relevantes quando, individualmente ou em conjunto, possam influenciar, dentro de uma perspectiva razoável, as decisões econômicas dos usuários tomadas com base nas referidas demonstrações contábeis. Como parte de uma auditoria realizada de acordo com as normas brasileiras e internacionais de auditoria, exercemos julgamento profissional e mantemos ceticismo profissional ao longo da auditoria. Além disso:

- Identificamos e avaliamos os riscos de distorção relevante nas demonstrações contábeis individuais e consolidadas, independentemente se causada por fraude ou erro, planejamos e executamos procedimentos de auditoria em resposta a tais riscos, bem como obtemos evidência de auditoria apropriada e suficiente para fundamentar nossa opinião. O risco de não detecção de distorção relevante resultante de fraude é maior do que o proveniente de erro, já que a fraude pode envolver o ato de burlar os controles internos, conluio, falsificação, omissão ou representações falsas intencionais.
- Obtemos entendimento dos controles internos relevantes para a auditoria para planejarmos procedimentos de auditoria apropriados às circunstâncias, mas, não, com o objetivo de expressarmos opinião sobre a eficácia dos controles internos do Banco e suas controladas.
- Avaliamos a adequação das políticas contábeis utilizadas e a razoabilidade das estimativas contábeis e respectivas divulgações feitas pela administração.
- Concluímos sobre a adequação do uso, pela administração, da base contábil de continuidade operacional e, com base nas evidências de auditoria obtidas, se existe incerteza relevante em relação a eventos ou condições que possam levantar dúvida significativa em relação à capacidade de continuidade operacional do Banco. Se concluirmos que existe incerteza relevante, devemos chamar atenção em nosso relatório de auditoria para as respectivas divulgações nas demonstrações contábeis individuais e consolidadas ou incluir modificação em nossa opinião, se as divulgações forem inadequadas. Nossas conclusões estão fundamentadas nas evidências de auditoria obtidas até a data de nosso relatório. Todavia, eventos ou condições futuras podem levar o Banco a não mais se manter em continuidade operacional.
- Avaliamos a apresentação geral, a estrutura e o conteúdo das demonstrações contábeis individuais e consolidadas, inclusive as divulgações e se essas demonstrações contábeis representam as correspondentes transações e os eventos de maneira compatível com o objetivo de apresentação adequada.
- Obtemos evidência de auditoria apropriada e suficiente referente às informações financeiras das entidades ou atividades de negócio do grupo para expressar uma opinião sobre as demonstrações contábeis individuais e consolidadas. Somos responsáveis pela direção, supervisão e desempenho da auditoria do grupo e, consequentemente, pela opinião de auditoria.

Comunicamos-nos com os responsáveis pela governança a respeito, entre outros aspectos, do alcance e da época dos trabalhos de auditoria planejados e das constatações significativas de auditoria, inclusive as deficiências significativas nos controles internos que, eventualmente, tenham sido identificadas durante nossos trabalhos.

Dos assuntos que foram objeto de comunicação com os responsáveis pela governança, determinamos aqueles que foram considerados como mais significativos na auditoria das demonstrações contábeis do período corrente e que, dessa maneira, constituem os principais assuntos de auditoria. Descrevemos esses assuntos em nosso relatório de auditoria, a menos que lei ou regulamento tenha proibido divulgação pública do assunto, ou quando, em circunstâncias extremamente raras, determinarmos que o assunto não deve ser comunicado em nosso relatório porque as consequências adversas de tal comunicação podem, dentro de uma perspectiva razoável, superar os benefícios da comunicação para o interesse público.

São Paulo, 8 de fevereiro de 2023



PricewaterhouseCoopers
Auditores Independentes Ltda.
CRC 25P000160/O-5

Maria José De Mula Cury
Contadora CRC 1SP192785/O-4

Outros assuntos

Demonstrações do Valor Adicionado

As demonstrações individual e consolidada do valor adicionado (DVA) referentes ao exercício findo em 31 de dezembro de 2022, elaboradas sob a responsabilidade da administração do Banco, apresentadas como informações suplementares para fins do Banco Central do Brasil, foram submetidas a procedimentos de auditoria executados em conjunto com a auditoria das demonstrações contábeis do Banco e Banco e suas controladas. Para a formação de nossa opinião, avaliamos se essas demonstrações estão conciliadas com as demonstrações contábeis e registros contábeis, conforme aplicável, e se a sua forma e conteúdo estão de acordo com os critérios definidos no Pronunciamento Técnico CPC 09 - "Demonstração do Valor Adicionado". Em nossa opinião, essas demonstrações do valor adicionado foram adequadamente elaboradas, em todos os aspectos relevantes, segundo os critérios definidos nesse Pronunciamento Técnico e são consistentes em relação às demonstrações contábeis individuais e consolidadas tomadas em conjunto.

Outras informações que acompanham as demonstrações contábeis individuais e consolidadas e o relatório do auditor

A administração do Banco é responsável por essas outras informações que compreendem o Relatório da Administração.

Nossa opinião sobre as demonstrações contábeis individuais e consolidadas não abrange o Relatório da Administração e não expressamos qualquer forma de conclusão de auditoria sobre esse relatório.

Em conexão com a auditoria das demonstrações contábeis individuais e consolidadas, nossa responsabilidade é a de ler o Relatório da Administração e, ao fazê-lo, considerar se esse relatório está, de forma relevante, inconsistente com as demonstrações contábeis ou com nosso conhecimento obtido na auditoria ou, de outra forma, aparenta estar distorcido de forma relevante. Se, com base no trabalho realizado, concluirmos que há distorção relevante no Relatório da Administração, somos requeridos a comunicar esse fato. Não temos nada a relatar a este respeito.

Documento assinado digitalmente
conforme MP nº 2.200-2 de
24/08/2001, que institui a Infraestrutura
de Chaves Públicas Brasileira - ICP-Brasil



Certificado por Editora Globo SA
04067191000160 Pub: 16/03/2023

A autenticidade deste documento
pode ser conferida através do QR Code
ou pelo link

<https://publicidadelegal.valor.com.br/valor/2023/03/16/BCOVOTORANTIM1568256816032023.pdf>
Hash:16789177212b104ceef88442c7b3a1c3da92c1968e