

MILLS LOCAÇÃO, SERVIÇOS E LOGÍSTICA S.A.

CNPJ/MF: 27.093.558/0001-15



RELATÓRIO DE ADMINISTRAÇÃO 2023

1. Mensagem do Presidente

Rio de Janeiro, 19 de março de 2024 - A Mills Locação, Serviços e Logística S.A. (Mills) apresenta os seus resultados referentes ao quarto trimestre e ano de 2023. 2023 foi mais um ano de crescimento para a Mills, que apresentou fortes resultados operacionais em todas as unidades de negócio. A Mills atingiu recorde de R\$ 1,4 bi de receita líquida, crescimento anual de 25%, com expansão de margem. Comprovamos a tese de investimento no mercado de Pesados, trazendo maior diversificação, previsibilidade de caixa e uma nova avenida de crescimento para a Companhia. Quadruplicamos a frota de Pesados em 2023 e hoje já nos posicionamos como um dos maiores locadores de linha amarela no Brasil. A nossa estratégia é focada em buscar a melhor experiência para nossos clientes por meio de soluções inovadoras e atendimento diferenciado. A eficiência no atendimento, buscando serviço de qualidade, segurança, confiabilidade e a disponibilização de uma frota premium trazem resultados aos clientes e à Mills, que gerou R\$ 444 milhões de fluxo de caixa operacional ajustado no ano. Em 2023, registramos EBITDA Ajustado de R\$ 701 milhões, com margem de 51%. O investimento de aproximadamente R\$ 600 milhões realizado ao longo de 2023 foi direcionado para o crescimento da Companhia. Investimos principalmente na compra de ativos em Rental Pesados para suportar o crescimento expressivo que tivemos neste segmento ao longo do último ano. Renovamos todos os contratos pré-existentes da Triangel, empresa adquirida em nosso movimento de entrada, com aumento de escopo, e fechamos contratos importantes principalmente através do *cross-sell* com os clientes das demais unidades de negócio. Nossa busca constante por excelência e relacionamentos de longo prazo, juntamente com a nossa base de mais de 10 mil clientes, são fatores de diferenciação para oferecer nosso portfólio de produtos e serviços e aumentar o *share of wallet*. A combinação de negócios em diversos segmentos e maior exposição a contratos de longo prazo mitiga eventuais oscilações nos ciclos econômicos, seja pela região do país ou pelo setor de atuação, além de proporcionar maior previsibilidade do nosso fluxo de caixa. No dia 14 de março de 2024 recebemos o prêmio IAPA Awards 2024 como Empresa de Locação do Ano de Plataforma Elevatória. É uma honra recebermos esse prêmio, que é o resultado do trabalho árduo e dedicação de toda a nossa equipe. Essa conquista não só reafirma o nosso compromisso em sermos a melhor parceira na locação como também o nosso compromisso com o futuro, a ética e a transparência. O foco no longo prazo é o nosso diferencial. Nosso DNA e cultura nos sustentam como uma empresa sólida, que inspira confiança pela resiliência e transformação já comprovada ao longo da nossa história de muito orgulho, desde 1952. Nossa consistência também é demonstrada através dos nossos valores e princípios ESG. Nos tornamos a primeira empresa do setor de aluguel de máquinas e equipamentos no Brasil a se comprometer com o SBTi (Science Based Targets initiative), uma iniciativa que mobiliza empresas a liderar ações climáticas, visando a redução de emissões de gases do efeito estufa. Em outubro de 2023 conquistamos o selo ouro no programa brasileiro do GHG Protocol, por apresentar o inventário completo e auditado referente ao ano de 2022, incluindo o mapeamento das emissões de Escopo 3. Estamos com os motores aquecidos para 2024 e acreditamos que este ano será mais um ano de crescimento com rentabilidade, reforçando nosso posicionamento estratégico e vantagens competitivas. Nossas unidades de negócio estão estruturadas para suportar o avanço da Mills e maximizar o valor a todos os nossos *stakeholders*, trazendo retornos significativos e bases sólidas rumo à expansão dos nossos negócios. O ano de 2023 realmente foi um ano excelente e apresentamos nossos resultados orgulhosos do que já foi realizado, mas sei que nosso time não descansará para fazermos um 2024 ainda melhor, porque vejo em cada colaborador o desejo de superação. Podem contar com o nosso esforço para continuarmos a crescer, encantar e transformar. Juntos. Boa leitura! Sergio Kariya - Presidente da Mills

2. Descrição Geral do Negócio

Pioneira e líder no mercado de locação de plataformas elevatórias, soluções de engenharia para o mercado de formas e escoramentos para projetos de infraestrutura no Brasil e importante player no segmento de Linha Amarela, a Mills investe continuamente para ser o melhor parceiro de serviços de locação e vendas, tanto de equipamentos leves, quanto de pesados. A Companhia possui um modelo transformador de negócio que, há 71 anos é reconhecido pela qualidade e excelência de seus produtos, serviços e operações. A Mills busca continuamente parcerias de longo prazo com clientes e fornecedores. Estamos presentes em todo o território nacional, proporcionando uma relação mais próxima do cliente e rapidez no atendimento para prover a solução mais adequada para cada tipo de desafio. A qualidade diferenciada da formação do nosso time, aliada à experiência diversificada e parcerias nacionais e internacionais com empresas líderes de mercado, nos permitem entregar soluções customizadas e com a mais avançada tecnologia. Nosso ciclo de negócio consiste em uma ótima alocação de capital e gestão de frota, que inclui as seguintes etapas:

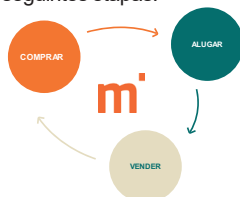

Comprar: A escala na aquisição de equipamentos é uma grande vantagem competitiva e nos possibilita melhores condições comerciais na negociação com os fornecedores; Alugar: otimização da taxa de utilização e retorno sobre o capital investido, através de uma maior eficiência operacional e base de clientes diversificada, atendendo diversos segmentos de mercado, reduzindo nossa ciclicidade e buscando maior rentabilidade; Vender: os equipamentos são vendidos no mercado secundário, no momento certo e com o preço ideal para substituição, fechando o ciclo de rentabilidade. Na unidade de negócios Rental Leves, possuímos vários tipos de equipamentos, tais como: plataformas elevatórias, geradores, compressores de ar e torres de iluminação. Na unidade de negócios Rental Pesados nosso portfólio também abrange diversas linhas de equipamentos, tais como: escavadeiras, pá carregadeiras, motoniveladoras, caminhões *off-road*, dentre outros. Atuamos na locação e venda dos equipamentos, bem como de suas peças e componentes e na assistência técnica para diversos segmentos do mercado, como indústria, agronegócio, comércio, infraestrutura, serviços e entretenimento. Sempre maximizando benefícios e produtividade. Já a nossa unidade de negócios Formas e Escoramentos atua basicamente na locação de formas e escoramentos para construções de alta complexidade, com fornecimento dos projetos de engenharia relacionados, supervisão e opção de montagem. Nós desfrutamos de forte reputação em função da prestação de serviços de maneira consistente, confiável e com qualidade, observando todas as normas técnicas de segurança. Entregamos a melhor experiência para os nossos clientes, sempre preocupados com o impacto ao meio ambiente e com a responsabilidade de levar segurança para os colaboradores e operadores. Com todo esse legado e história, mantemos o compromisso de ser uma empresa ética, transparente e confiável.

3. Dividendos e Programa de Recompra

De acordo com o Estatuto Social da Companhia, as ações representativas do capital social receberão como dividendo mínimo obrigatório, em cada exercício social, 25% do lucro líquido ajustado, deduzido de: i) 5% da reserva legal; ii) importância que poderá ser destinada à formação de reserva para contingências e reversão das mesmas reservas formadas em exercícios anteriores. Uma parcela do lucro líquido também poderá ser retida com base em um orçamento de capital de outros reservas de lucros estatutárias. O montante a ser efetivamente distribuído é aprovado na Assembleia Geral Ordinária (AGO) que aprova as contas dos administradores referentes ao exercício anterior, com base na proposta apresentada pela Diretoria e aprovada pelo Conselho de Administração. Os dividendos são distribuídos conforme deliberação da AGO, realizada nos primeiros quatro meses de cada ano. O Estatuto Social da Companhia permite, ainda, distribuições de dividendos intercalares e intermediários, podendo ser imputados ao dividendo obrigatório. Foram realizadas quatro distribuições intermediárias no ano, totalizando um montante de R\$70,7 milhões em JCP aprovados e distribuídos referentes ao exercício fiscal de 2023. Em Reunião do Conselho de Administração da Companhia realizada em 28 de março de 2023, os membros do Conselho de Administração aprovaram a distribuição de juros sobre o capital próprio no montante total de R\$18,4 milhões, referentes ao resultado do primeiro trimestre de 2023. O montante declarado foi pago em 27 de abril de 2023, *ad referendum* da AGO. Em Reunião do Conselho de Administração da Companhia realizada em 21 de junho de 2023, os membros do Conselho de Administração aprovaram a distribuição de juros sobre o capital próprio nos montantes total de R\$18,3 milhões, referentes ao resultado do segundo trimestre de 2023. Os montantes declarados foi liquidado em 14 de julho de 2023, *ad referendum* da AGO. Em Reunião do Conselho de Administração da Companhia realizada em 21 de setembro de 2023, os membros do Conselho de Administração aprovaram a distribuição de juros sobre o capital próprio no montante total de R\$16,7 milhões, referentes ao resultado do terceiro trimestre de 2023. O montante declarado foi pago em 27 de outubro de 2023, *ad referendum* da AGO. Em Reunião do Conselho de Administração da Companhia realizada em 21 de dezembro de 2023, os membros do Conselho de Administração aprovaram a distribuição de juros sobre o capital próprio no montante total de R\$17,1 milhões, referentes exercício fiscal de 2023. O montante declarado foi pago em 19 de janeiro de 2024, *ad referendum* da AGO. Em 18 de março de 2022, o Conselho de Administração da Companhia aprovou o terceiro Programa de Recompra de Ações, com prazo para realização da operação até 23 de setembro de 2023. Neste período ficou autorizada a aquisição de até 14.917.035 ações ordinárias, representativas de aproximadamente 6,06% da quantidade total de ações em circulação na data do anúncio. Desde a criação do programa até o dia 22 de setembro de 2023, a Companhia recomprou 5.355.420 ações ordinárias de sua emissão, equivalentes a 2,2% do capital social atual da Companhia, adquiridas em Bolsa de Valores a preço de mercado. Em 19 de março de 2024, a Companhia divulgou o 4º programa de recompra de ações em que poderão ser compradas até 7.874.016 ações, que correspondem a 3,20% da quantidade total de ações nesta data. O prazo máximo para a realização da operação é de 18 meses. As ações adquiridas com base no Programa de Recompra permanecerão em tesouraria, com o objetivo de utilizar: (i) para os Programas de Incentivo de Longo Prazo da Companhia, (ii) como instrumento de negociação com potenciais targets (M&As) e/ou (iii) para cancelamento de parte das ações recompradas para maximizar a geração de valor para os acionistas e melhorar a estrutura de capital da Companhia.

4. Estrutura organizacional

A diretoria executiva é representada por profissionais experientes e que contribuem fortemente para o sucesso da Companhia, conforme demonstrado no organograma abaixo. Nosso CEO, Sérgio Kariya, possui mais de 24 anos de experiência, sendo 15 anos dentro da Mills. Estrutura organizacional em 31 de dezembro de 2023:

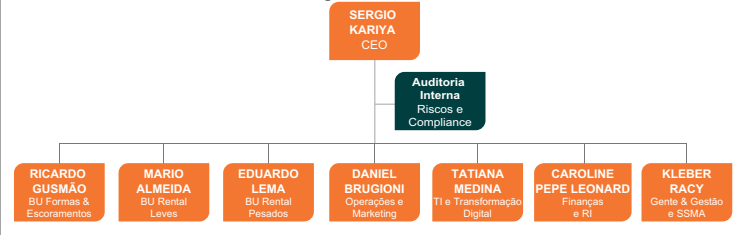

5. Desempenho Operacional e Financeiro Consolidado

■ Recorde da Receita Bruta total consolidada de R\$1.510,0 milhões em 2023, sendo 25,2% superior a 2022; ■ EBITDA Ajustado Consolidado recorde de R\$700,8 milhões em 2023, com margem de 50,9%; ■ Lucro líquido de R\$ 278,2 milhões no ano, aumento de 28,5% em relação a 2022 com margem líquida de 20,2%;

| R\$ milhões | 2022 | | 2023 | |
|--|----------------|----------------|--------------|---------------|
| | (A) | (B) | (B)/(A) | (B)-(A) |
| Receita Bruta | 1.206,1 | 1.510,0 | 25,2% | 303,9 |
| Receita líquida de vendas e serviços | 1.092,1 | 1.377,8 | 26,2% | 285,7 |
| Custo dos produtos vendidos e serviços prestados | (397,0) | (489,9) | 23,4% | (92,9) |
| Lucro bruto | 695,1 | 887,8 | 27,7% | 192,7 |
| Despesas com vendas, gerais e administrativas | (355,4) | (397,8) | 11,9% | (42,4) |
| Provisão para perdas de crédito esperadas | (26,3) | (27,0) | 2,7% | (0,7) |
| Perdas estimadas por valor não recuperável e valor justo | (0,3) | - | -100,0% | 0,3 |
| Outras receitas | 9,2 | 6,2 | -31,8% | (2,9) |
| Lucro antes do resultado financeiro | 322,2 | 469,2 | 45,6% | 147,0 |
| Resultado financeiro | (11,9) | (77,2) | 548,6% | (65,3) |
| Lucro antes do imposto de renda e contribuição social | 310,3 | 392,1 | 26,3% | 81,7 |
| Imposto de renda e contribuição social corrente | (50,8) | (69,5) | 36,7% | (18,6) |
| Imposto de renda e contribuição social diferido | (43,1) | (44,4) | 3,1% | (1,3) |
| Lucro líquido do período | 216,5 | 278,2 | 28,5% | 61,8 |
| EBITDA CVM | 489,8 | 689,7 | 40,8% | 199,8 |
| Margem EBITDA CVM (%) | 44,9% | 50,1% | 11,6% | |
| EBITDA Ajustado¹ | 512,6 | 700,8 | 36,7% | 188,2 |
| Margem EBITDA Ajustado(%) | 46,9% | 50,9% | 8,4% | |
| Fluxo de Caixa Operacional Ajustado² | 487,5 | 444,1 | -8,9% | (43,4) |
| Fluxo de Caixa Livre para a Firma Ajustado³ | (40,8) | (154,2) | - | - |

¹ Excluindo itens não recorrentes. Informação não auditada. ² FCO ajustado: desconsidera os juros referente a debêntures e Finame, investimento em locação, juros e variações monetárias ativas e passivas líquidas (caixa). FCF Ajustado: desconsidera o fluxo de caixa das atividades de investimento e a aquisição de bens de locação. Informações não auditadas.

6. Rental

| R\$ milhões | 2022 | 2023 | 2023/2022 |
|--|----------------|----------------|--------------|
| Receita Bruta | 1.027,7 | 1.260,9 | 22,7% |
| Receita Líquida Total | 941,4 | 1147,1 | 21,8% |
| Locação | 860,0 | 1047,2 | 21,8% |
| Vendas | 64,7 | 81,9 | 26,5% |
| Outras | 16,7 | 18,0 | 8,2% |
| CPV Total, ex-depreciação | -240,8 | -289,1 | 20,1% |
| Locação | -217,2 | -266,6 | 22,8% |
| Vendas | -23,5 | -22,5 | -4,5% |
| Outras | -0,1 | 0,0 | -77,1% |
| Lucro Bruto, ex-depreciação | 700,6 | 858,0 | 22,5% |
| Margem Bruta | 74,4% | 74,8% | 0,4 p.p. |
| Margem Bruta - Locação | 74,7% | 74,5% | -0,2 p.p. |
| Margem Bruta - Vendas | 63,6% | 72,5% | 8,9 p.p. |
| SG&A, ex-depreciação, e PCE | -252,0 | -287,5 | 14,1% |
| Despesas | -232,8 | -278,7 | 19,7% |
| Itens não recorrentes | -19,1 | -8,8 | -54,1% |
| PCE | -16,8 | -19,8 | 18,4% |
| EBIT | 299,3 | 357,8 | 19,5% |
| Margem EBIT (%) | 31,8% | 31,2% | -0,6 p.p. |
| EBITDA CVM | 431,9 | 550,6 | 27,5% |
| Margem EBITDA CVM (%) | 45,9% | 48,0% | 4,6% |
| EBITDA ajustado¹ | 451,0 | 559,4 | 24,0% |
| Margem EBITDA ajustado (%) | 47,9% | 48,8% | 0,9 p.p. |
| Depreciação | -132,6 | -192,8 | 45,4% |

¹ Excluindo itens não recorrentes. Non-GAAP – Informação não revisada pelos auditores independentes. A receita líquida da unidade de negócio Rental aumentou em relação ao ano anterior 21,8%, ou R\$205,7 milhões sendo que a receita de locação foi responsável por 91,0% desse aumento. Os principais fatores que levaram a esse crescimento foram: (i) a entrada no setor de linha amarela realiza em setembro de 2022 e o crescimento de Pesados ao longo do período e (ii) do aumento da receita de locação em Leves como resultado do melhor mix de equipamentos. A receita de vendas atingiu R\$81,9 milhões em 2023, o que representa um aumento de 26,5% comparado ao ano anterior. O aumento é resultado do maior volume de vendas de equipamentos seminovos no período, como reflexo da estratégia de adequação de frota de Leves. Em 2023 os custos (excluindo depreciação) na unidade Rental alcançaram R\$289,1 milhões, sendo 20,1% superior a 2022 e abaixo do crescimento da receita líquida no período. A margem bruta ex-depreciação passou de 74,4% em 2022 para 74,8% em 2023, refletindo a manutenção da eficiência operacional da Companhia. O aumento dos custos ocorreu principalmente em função da entrada em Linha Amarela em setembro de 2022 e o crescimento de Pesados ao longo do período. Em 2023, as despesas (ex-depreciação, não recorrentes e PCE) totalizaram R\$ 278,7 milhões, representando um aumento de 19,7% em relação ao ano de 2022, explicado principalmente pela entrada e estruturação do segmento de Pesados. No ano houve aumento de PCE de R\$3,1 milhões, que ao final de 2023 representava 1,7% da receita líquida de Rental ante 1,8% da receita líquida em 2022. Em 2023, o EBITDA Ajustado atingiu R\$559,4 milhões com margem de 48,8%, crescimento de 24,0% em relação a 2022.

7. Formas e Escoramentos

| R\$ milhões | 2022 | 2023 | 2023/2022 |
|---------------------------------------|--------------|--------------|---------------|
| Receita Bruta | 166,7 | 249,0 | 49,4% |
| Receita Líquida Total | 150,7 | 230,7 | 53,1% |
| Locação | 135,9 | 192,2 | 41,4% |
| Vendas | 1,7 | 11,0 | 526,9% |
| Outras | 13,0 | 27,5 | 111,7% |
| CPV Total, ex-depreciação | -40,1 | -44,9 | 11,8% |
| Locação | -40,1 | -44,1 | 10,0% |
| Vendas | -0,5 | -0,8 | 59,4% |
| Outras | 0,5 | 0,0 | -89,6% |
| Lucro Bruto, ex-depreciação | 110,6 | 185,8 | 68,1% |
| Margem Bruta | 73,4% | 80,6% | 7,2 p.p. |
| Margem Bruta - Locação | 70,5% | 77,1% | 6,5 p.p. |
| Margem Bruta - Vendas | 71,5% | 92,8% | 21,2 p.p. |
| SG&A, ex-depreciação e PCE | -41,9 | -38,6 | -7,9% |
| Despesas | -39,4 | -37,7 | -4,3% |
| Itens não recorrentes | -2,5 | -0,9 | -64,0% |
| PCE | -9,7 | -7,2 | -25,9% |
| EBIT | 23,9 | 112,3 | 370,7% |
| Margem EBIT (%) | 15,8% | 48,7% | 32,9 p.p. |
| EBITDA CVM | 59,9 | 140,0 | 137,6% |
| Margem EBITDA (%) | 39,1% | 60,7% | 21,6 p.p. |
| EBITDA ajustado¹ | 61,5 | 140,9 | 129,3% |
| Margem EBITDA ajustado (%) | 40,8% | 61,1% | 20,3 p.p. |
| Depreciação | -35,1 | -27,7 | -21,0% |

¹ Excluindo itens não recorrentes. Non-GAAP – Informação não revisada pelos auditores independentes. A receita líquida da unidade de negócio Formas e Escoramentos atingiu R\$230,7 milhões em 2023, um aumento de 53,1% em relação ao ano anterior, como resultado de melhores preços praticados, reflexo da maior demanda dos segmentos de infraestrutura e construção civil. Os custos da unidade de negócio Formas e Escoramentos, excluindo depreciação, tiveram em 2023 um aumento de 11,8% em relação ao ano anterior, principalmente devido a maiores custos com pessoal para novos projetos e abaixo do crescimento da receita líquida no período. A margem bruta em 2023 foi 80,6% ante 73,4% em 2022, apresentando um crescimento de 7,2 p.p. Já as despesas (ex-depreciação, não recorrentes e PCE) totalizaram R\$37,7 milhões, uma redução de 4,3% comparado a 2022. No ano houve queda de PCE de 25,9%, que ao final de 2023 representava 3,1% da receita líquida ante 6,4% da receita líquida em 2022. Em 2023, o EBITDA Ajustado totalizou R\$140,9 milhões, crescimento de 129,3% em relação a 2022, com margem de 61,1%, ante 40,8% em 2022.

8. Itens Não-recorrentes

Em 2023, registramos R\$11,1 milhões de despesas relacionadas a itens não recorrentes, compostos principalmente por readequação da frota e despesas com mudanças de filiais, como pode ser visto na tabela abaixo. O projeto de readequação de frota (Fênix) está 92% concluído, tendo recuperado 743 máquinas até o momento. A previsão da conclusão do projeto é até o final de 2024. Os gastos referentes a mudanças de filiais são explicados pelo aumento da demanda por locação de máquinas e equipamentos em algumas das filiais existentes, o que exige a realização de adequações e eventuais mudanças de endereços, para otimizar espaço do pátio e acomodar uma frota maior.

| R\$ milhões | 2022 | 2023 | 2022/2023 |
|------------------------------------|--------------|--------------|---------------|
| Total itens não recorrentes | -22,6 | -11,1 | -50,9% |
| Readequação da Frota | -12,3 | -2,9 | -76,4% |
| Mudanças filiais | -7,0 | -7,4 | -6,6% |
| Projetos M&A | -2,4 | 0,0 | -67,2% |
| Despesas Mills SI | -1,0 | -0,8 | 0,6% |

9. EBITDA e Margem EBITDA

| Dados consolidados em R\$ milhões | 2022 | 2023 | 2023/2022 |
|--|--------------|--------------|--------------|
| Lucro Líquido | 216,4 | 278,2 | 28,5% |
| Imposto de renda e contribuição social | -93,9 | -113,8 | 21,3% |
| Lucro antes do IRCS | 310,3 | 392,1 | 26,3% |
| Resultado Financeiro | -11,9 | -77,1 | 548,2% |
| Depreciação e Amortização | -167,6 | -220,5 | 31,5% |
| EBITDA CVM | 489,8 | 689,7 | 40,8% |
| Não recorrentes | 22,6 | 11,1 | -50,9% |
| EBITDA ajustado¹ | 512,6 | 700,8 | 36,7% |

¹ Excluindo itens não recorrentes. Informação não auditada.

10. Fluxo de Caixa Operacional Ajustado

| R\$ milhões | 2023 |
|---|--------------|
| Fluxo de caixa das atividades operacionais | 278,2 |
| Lucro do período | 492,8 |
| Ajustes não caixa: | 220,5 |
| Depreciação e amortização | 44,4 |
| Imposto de renda e contribuição social diferidos | 44,4 |
| Provisão (reversão) para riscos tributários, civis e trabalhistas | -1,2 |
| Provisão para despesa com opções de ações | 16,2 |
| Benefício Pós-emprego | 1,2 |

R\$ milhões

| | 2023 |
|--|---------------|
| Valor residual dos ativos imobilizados e intangíveis vendidos e baixados | 14,4 |
| Juros e variações monetárias ativas e passivas líquidas | 145,8 |
| Juros sobre arrendamentos | 8,5 |
| Provisão para perdas de créditos esperadas - PCE | 26,6 |
| Provisão por perdas estimadas por valor não recuperável | -1,0 |
| Provisão (reversão) para estoques de giro lento | 2,5 |
| Provisão para participação no resultado | 25,4 |
| Resultado de compra vantajosa em investimentos | 0,0 |
| Outros | -10,6 |
| Variáveis nos ativos e passivos: | -694,8 |
| Contas a receber | -99,0 |
| Aquisições de bens do ativo imobilizado de locação | -505,8 |
| Aquisições de bens de locação por meio de redução de capital em controlada | 0,0 |
| Estoques | 0,6 |
| Aquisições de estoques por meio de redução de capital em controlada | 0,0 |
| Tributos a recuperar | -28,9 |
| Depósitos judiciais | -0,8 |
| Outros ativos | -4,4 |
| Fornecedores | -104,1 |
| Fornecedores aquisições controladas | 0,0 |
| Salários e encargos sociais | 1,4 |
| Participação no resultado | -26,4 |
| Tributos a pagar | 62,9 |
| Outros passivos | 9,7 |
| Imposto de renda e contribuição social pagos | -66,6 |
| Processos judiciais liquidados | -1,9 |
| Juros pagos | -132,1 |
| Caixa líquido gerado nas atividades operacionais | -124,4 |
| Fluxos de caixa das atividades de investimentos | - |
| Aquisição de controlada | 0,0 |
| Aporte de capital em controlada | 0,0 |
| Aquisição de caixa decorrente de incorporação de controlada | 0,2 |
| Aquisições de bens do ativo imobilizado bens de uso próprio e Intangível | -44,6 |
| Venda de participação em investimento | 0,0 |
| Juros s/ capital próprio recebidos | 0,0 |
| Caixa líquido gerado pelas atividades de investimento | -44,6 |
| Fluxos de caixa das atividades de financiamento | - |
| Arrendamento (IFRS16) | -40,2 |
| Aumento/redução de capital | 0,0 |
| Depósitos bancários vinculados | 6,5 |
| Captação de empréstimos e debêntures | 100,0 |
| Custo com emissão de ações | 0,0 |
| Amortização de empréstimos e debêntures | -75,8 |
| Ingressos de empréstimos | 0,0 |
| Aquisição de ações em tesouraria | 0,0 |
| JCP pagos | -1,2 |
| Dividendos pagos | -1,2 |
| | |

MILLS LOCAÇÃO, SERVIÇOS E LOGÍSTICA S.A.

CNPJ/MF: 27.093.558/0001-15

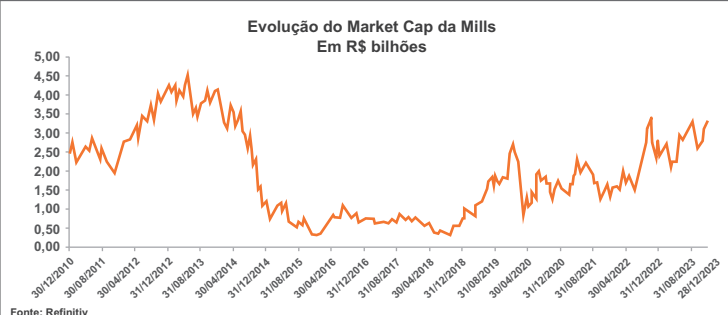

Fonte: Refinitiv

17. Fonte: RefinitivGovernança Corporativa

A governança corporativa é um valor importante para a Mills, que, por isso, busca o seu aperfeiçoamento constante, em um processo contínuo e de longo prazo, voltado para a performance sustentável da Companhia. Para tanto, a Companhia adota as melhores práticas de governança corporativa, além daquelas exigidas para empresas listadas no segmento Novo Mercado da B3 S.A. - Brasil, Bolsa, Balcão ("B3"), agregando valor aos acionistas e ao mercado em geral. A criação de valor de longo prazo traduz-se, por exemplo: (i) da prática de condutas éticas e sustentáveis; (ii) da manutenção de uma Área de Governança Corporativa, a qual tem por objetivo auxiliar os órgãos de administração e os comitês/fóruns de assessoramento da Mills e suas controladas, bem como garantir a observância das melhores práticas de governança corporativa; (iii) da avaliação formal de desempenho do Conselho de Administração, seus Comitês de Assessoramento e Diretoria Executiva, de forma colegiada e individual; (iv) da presença de pessoas distintas ocupando os cargos de Presidente do Conselho de Administração e Diretor-Presidente; (v) da troca de informações através do Portal Eletrônico de Governança Corporativa; (vi) da existência de Política de Transações com Partes Relacionadas; (vii) da existência do Código de Conduta de adesão obrigatória por todos os colaboradores e administradores, o qual define os princípios básicos que deverão nortear as relações e atividades na Mills, além de reforçar a necessidade de cumprir a legislação vigente, amplamente disseminado na Companhia e publicamente divulgado em seu site de Relações com Investidores; e (viii) da existência do Programa de Integridade, que como objetivo consolidar as iniciativas da Companhia para a promoção da integridade, da ética e da mitigação de riscos abrangendo um conjunto de ações que reforçam o comprometimento com condutas transparentes e íntegras, e aplicável a todos os colaboradores da Mills e pessoas com quem nos relacionamos, sejam clientes, fornecedores e demais parceiros de negócios. Em relação aos órgãos de governança, o Conselho de Administração, com atuação colegiada, é composto por 8 membros, sendo 2 independentes. Os membros do Conselho não exercem função executiva na Mills e têm como competência, dentre outras atribuições, fixar a orientação geral dos negócios da Mills, eleger os membros da Diretoria Executiva e fiscalizar sua gestão. Para tornar sua atuação mais eficiente, o Conselho possui Comitês de Assessoramento, com caráter não permanente e com suas competências atribuídas em Regimentos próprios. Atualmente, estão instalados o (i) Comitê de Auditoria, Finanças e Riscos, composto por 5 membros dentre eles um Conselho Independente e um Conselheiro com conhecimento de contabilidade societária; e (ii) o Comitê de Gente, Gestão e Sustentabilidade, composto por 4 membros, dentre eles um Conselheiro Independente.



A Companhia ainda possui um Conselho Fiscal não permanente, com instalação anual, composto por três membros efetivos e seus respectivos suplentes, sendo um deles indicado pelos acionistas minoritários. Em 31 de dezembro de 2023, o Conselho de Administração e o Conselho Fiscal eram compostos pelos membros abaixo identificados:

| CONSELHO DE ADMINISTRAÇÃO | | CONSELHO FISCAL | |
|------------------------------------|--------------------------|-------------------------------------|-----------------|
| Nome | Cargo | Nome | Cargo |
| Francisca Kjellerup Nacht | Co-Presidente | Rubens Branco da Silva | Presidente |
| Roberto Pedote | Co-Presidente | Rodrigo Fagundes Rangel | Membro efetivo |
| Ana Lúcia Caltabiano | Conselheira Independente | Luciana Doria Wilson | Membro efetivo |
| Pedro Henrique Chermont de Miranda | Conselheiro Independente | Daniel Oliveira Branco Silva | Membro suplente |
| Eduardo Luiz Wurzmann | Conselheiro | Henry Stanley de Oliveira Carpenter | Membro suplente |
| Marise Barroso | Conselheira | Melissa Munari Magnus | Membro suplente |
| Sebastian Agustín Villa | Conselheiro | | |
| Jack Oxenford | Conselheiro | | |

Na busca constante pelo aprimoramento de iniciativas que visam assegurar o alinhamento e a uniformidade dos padrões éticos e morais, a Companhia possui uma área de Auditoria, Riscos e Compliance, independente e com reporte ao Comitê de Auditoria, Finanças e Riscos, que tem como missão (i) implementar e monitorar o Programa de Integridade através dos princípios: Prevenir, Detectar e Responder; (ii) identificar e minimizar os Riscos do Negócio; (iii) melhorar os processos de negócio, controles internos, políticas e procedimentos internos; e (iv) consolidar os valores éticos adotados pela Mills, por meio da cultura, estilo de gestão e controle da organização. A Companhia possui, ainda, um canal de denúncia ativo, administrado por uma empresa especializada, e pode ser utilizado por todos os colaboradores e demais stakeholders para denunciar situações antiéticas e/ou ilegais, de maneira confidencial e anônima. Todos os relatos são apurados e direcionados de acordo com as políticas internas e a legislação vigente. Desde 2022 fazemos parte da carteira do índice TEVA, Mulheres na Liderança, que seleciona as empresas com maior representatividade de mulheres na governança, já em 2023, passamos do 9º lugar para a 5ª posição do ranking. Isso reforça a importância da diversidade na cultura e DNA da Mills. Atualmente, o Conselho de Administração possui três conselheiras, incluindo sua co-presidente Francisca Kjellerup Nacht, neta do Sr. José Nacht, um dos fundadores da Companhia. A Mills atua para promover cada vez mais a diversidade e equidade dentro e fora da companhia. A diretoria estatutária da Mills é composta por sete membros, conforme demonstrado anteriormente, incluindo o Diretor Presidente.

18. Sustentabilidade

Ao longo de 2023 concentramos nossos esforços na evolução da nossa jornada de sustentabilidade, com foco no desenvolvimento de ações que reforçam nosso compromisso como líder de mercado, com o objetivo não só de evoluir internamente nos temas ESG, mas também de ampliar nosso impacto positivo nas comunidades e influenciar nossa cadeia de valor às práticas mais sustentáveis. O 4T23 foi marcado pelo avanço em nossa estratégia climática, com a submissão de nossas metas de redução de emissões ao Science Based Targets (SBTI), após firmar compromisso com a

iniciativa global no trimestre anterior. O envio das metas aconteceu após um extenso trabalho realizado ao longo do ano, que passou pela revisão do inventário de emissões de gases de efeito estufa, com o mapeamento de todas as emissões de Escopo 3 e estudo de projetos de descarbonização. Para a Mills, o compromisso com o SBTi traz protagonismo e reforça nossos objetivos em sustentabilidade, sendo um incentivo para outras companhias e buscando continuamente engajar nossa cadeia. Para continuar avançando na frente ambiental, alguns projetos que contribuem diretamente para o atingimento da meta de redução de emissões começaram a ser implementados, como a substituição da matriz energética em nossas filiais, com a compra de energia limpa e renovável para abastecimento de nossas plantas e início de projeto piloto para uso de biocombustíveis em nossa frota de veículos leves de apoio técnico. Em nossa frente social, um importante destaque foi a nova edição do programa **Partilhar**, em que a Companhia compartilha seus resultados financeiros com as comunidades locais onde atua, para contribuir com a redução das desigualdades e gerar impacto positivo, a partir de doações a instituições indicadas por nossos colaboradores. Na quarta edição do programa, alcançamos 81 instituições distribuídas por 54 cidades brasileiras e somamos mais de 120 mil itens doados que beneficiaram cerca de 21.280 pessoas. Outra ação de relevância foi a adesão voluntária da Mills ao programa **Empresa Cidadã**, estendendo a licença maternidade e paternidade, que passam a ser respectivamente de 180 e 20 dias. Esta iniciativa está alinhada ao nosso compromisso de impactar positivamente a vida de nossos colaboradores e suas famílias. Avançamos também na promoção da **diversidade, equidade e inclusão**, iniciamos uma nova trilha de desenvolvimento com a liderança técnica que será concluída em 2024 para treinamento e maior engajamento no tema. Toda a liderança da Companhia passará por esses treinamentos, com o objetivo de tracionar uma mudança de comportamento na prática, uma vez identificado que este grupo é o que exerce maior influência no processo de desenvolvimento de pessoas e precisam estar preparados para lidar com os desafios em seus times cada vez mais diversos. Além disso, toda a diretoria participou de uma roda de conversa para fomentar ainda mais o engajamento deste grupo e reforçar o papel da alta liderança com o patrocinador do tema. Já na frente de **governança, ética e transparência** intensificamos nossa atuação interna para desdobramento do tema em todos os níveis da Companhia, incluindo alta liderança e Conselho de Administração. Temos evoluído com o Programa de Integridade no que se refere à inclusão do Risco Específico de Integridade na Matriz de Riscos, lançamos o treinamento contra assédio, que alcançou adesão acima de 90% dos colaboradores e demos continuidade aos treinamentos de **Compliance**. Estas iniciativas fortalecem nosso compromisso com a ética e integridade e nos aproximam do objetivo de obter o Selo Pro Ética. Encerramos a primeira metade do ciclo estratégico de 2025 com avanços significativos na nossa jornada de sustentabilidade, mas sabemos que ainda temos grandes desafios a serem enfrentados. Em 2024, aprofundaremos nossa estratégia com a Unidade de Negócio Rental Pesados, que ampliará nossos esforços especialmente na promoção de diversidade de gênero e na busca por soluções mais eficientes para nossas operações.

Indicadores sociais

| Indicadores de diversidade | Homens | Mulheres |
|-------------------------------|-------------|------------|
| Negro/Preto (a)* | 173 | 61 |
| Pardo(a)* | 585 | 199 |
| Caucasiano/ Branco (a)* | 760 | 283 |
| Asiático/Amarelo (a)* | 17 | 11 |
| Índigena* | 3 | 0 |
| Não informado | 5 | 4 |
| TOTAL | 1543 | 558 |
| Pessoas com deficiência | 7 | 1 |
| Refugiados | 14 | 0 |
| Idade média (anos) | 35 | 32 |
| Tempo médio de empresa (anos) | 4 | 2 |

Distribuição de gênero por nível hierárquico

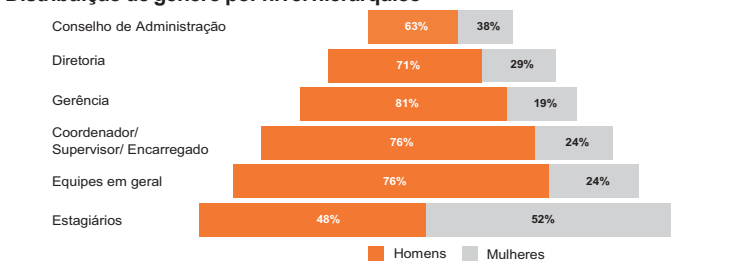

Indicadores ambientais (2023)

| | | |
|---|--|---|
| 3.599 m³ consumo médio mensal de água nas filiais | 248 mil kwh consumo médio mensal de energia elétrica | 2.008 toneladas descarte total de resíduos em 2023. |
| 1,72 m³ mensais consumo médio de água por Colaborador | 118 kWh/mês consumo médio relativo por colaborador | 1.018 toneladas destinadas à reciclagem em 2023. |

19. Gestão de Pessoas

As práticas de gestão de pessoas da Companhia visam promover um ambiente de trabalho diverso, inclusivo e saudável para estimular o desenvolvimento humano, gerar resultados para a Mills e impactar positivamente a vida dos colaboradores e suas famílias contribuindo para a redução de desigualdades através da geração de empregos em condições dignas. A Companhia possui diversos programas para atração, formação, desenvolvimento e retenção com destaque para o Programa de Estágio com 240 estagiários, dos quais 107 foram efetivados em 2023 representando um excelente nível de aproveitamento e a boa capacidade de formação da Companhia. Em 2021 e 2022 a Mills recebeu a certificação pela Great Place To Work e esteve entre as melhores empresas para se trabalhar no Brasil, com ótimos índices de favorabilidade. A próxima avaliação ocorrerá no ano de 2024 para dar continuidade no processo estruturado de escuta dos colaboradores e apoio à gestão nas estratégias de Capital Humano. Acreditamos que a Educação e a Diversidade & Inclusão são fatores essenciais para nossa diferenciação de longo prazo, e por isso promovemos continuamente o aprimoramento profissional de nossos colaboradores. Em 2023 foram investidos R\$3,9 milhões em treinamentos, totalizando 66.571 horas no ano. Nossas iniciativas de educação corporativa utilizam diversos formatos para atender e respeitar as necessidades de cada colaborador em sua trilha de aprendizado, como: a Escola Mills, Programa Multiplica, Treinamentos técnicos e legais, Programas de Desenvolvimento Individuais e Corporativos e o Evoluir – que concede subsídio para educação em cursos técnicos e de graduação/pós-graduação universitária. Atualmente, os ocupantes de posições-chave da Mills passam por um processo de avaliação de desempenho 360 graus com resultados debatidos em Comitês de Carreira que apoiam a liderança da Companhia no desenvolvimento deste grupo e no fortalecimento do capital humano da empresa, bem como elaboração de planos de sucessão para subsidiar as estratégias de expansão dos negócios. Também é nosso compromisso difundir a cultura de segurança, saúde e bem-estar com todos os nossos públicos de relacionamento, através de ações que influenciam o mercado para

o aumento da segurança com a utilização de nossos equipamentos e treinamentos adequados para minimizar o risco de acidentes. Neste sentido em 2023 qualificamos mais de 20 mil pessoas para a operação das plataformas elevatórias e mantivemos em nosso quadro cerca de 50 profissionais (entre eles, técnicos de segurança e instrutores de treinamentos) para estas atividades de capacitação. No âmbito interno, fechamos o ano com uma taxa de frequência de acidentes de 7,1, com uma queda de 15% no coeficiente de gravidade desses acidentes em relação à 2022. Na promoção da saúde e bem-estar dos colaboradores, o Programa Viva Bem (que oferece suporte e orientação nas áreas psicológica, jurídica, social e financeira) teve 188 atendimentos, sendo 42% de natureza psicológica, 24% de cunho jurídico, 18% de cunho informativo e 12% para apoio financeiro-social. O Programa de Participação nos Resultados, assegurado a todos os colaboradores da Companhia, foi baseado em modelo usual de mercado, no qual múltiplos salariais de premiação individual são definidos no início do ciclo com base na estratégia de remuneração que anualmente é revisada por pesquisas de mercado. Visando beneficiar a base da pirâmide e reconhecer de maneira diferenciada a contribuição deste público para os resultados da Mills, no último ano definimos um valor mínimo de premiação, desta forma aqueles com menor valor de remuneração receberiam premiação equivalente a múltiplos superiores. Neste programa a premiação está atrelada a indicadores e metas de desempenho econômicas, satisfação de clientes e indicadores socioambientais integrados. Além disso, são utilizados gatilhos e travas que asseguram que só ocorram pagamentos caso haja geração de recursos financeiros necessários. Em 2024, haverá distribuição referente ao resultado do ano de 2023. Desde 2018, a Companhia possui um Programa de Incentivo de Longo Prazo baseado em ações restritas, destinado a todos os executivos e a alguns cargos chave. Esse programa tem como principal objetivo tornar o pacote de remuneração competitivo junto ao mercado, alinhar interesses e expectativas, motivar os colaboradores e alavancar o desempenho operacional e estratégico do negócio. Cada programa possui ciclos de três anos, atrelando metas de geração de valor no longo prazo para a empresa. As outorgas realizadas nos termos do plano poderão conferir, durante todo o prazo de vigência do plano, um número de ações que não exceda 8.779.322, correspondentes a 5% do capital social da Companhia na data de sua aprovação. Com o propósito de satisfazer a concessão das ações restritas outorgadas nos termos do Plano de Ações Restritas, a Companhia utilizará, obrigatoriamente, ações mantidas em tesouraria, uma vez que não haverá emissão de novas ações a serem subscritas. O turnover médio mensal foi de 2,85% em 2023, ligeiramente menor que o ano anterior refletindo as diversas melhorias implantadas em nosso ambiente de trabalho, dentre elas foram adotadas novas estratégias de remuneração fixa e variável e a implantação de novos benefícios, manutenção dos formatos de trabalho, incluindo o modelo híbrido, onde os colaboradores administrativos podem trabalhar até três vezes por semana de suas residências, otimizando deslocamentos e aumentando a produtividade e o bem-estar dos nossos times.

20. Cultura e Propósito

Nosso propósito: A Mills existe para oferecer segurança para sonhar mais alto. A Companhia se consolidou como uma empresa transparente, confiável e líder no segmento, assumindo a responsabilidade com o meio ambiente e sociedade. A nossa prioridade é a segurança: segurança da melhor escolha, do melhor equipamento e da equipe mais especializada. Como resultado, nossos clientes têm o melhor desempenho possível nos serviços realizados. **Nossa cultura:** Queremos que todos estejam engajados com uma visão e perspectiva de futuro. Para isso, buscamos **encantar, crescer e transformar. Encantar:** Queremos encantar nossos clientes, fornecedores e colaboradores a partir da experiência que proporcionamos. **Crescer:** Queremos crescer e queremos que os nossos colaboradores evoluam conosco. **Transformar:** A partir da transformação, geramos impactos positivos para todos os colaboradores, sociedade e meio ambiente. **Valores:** Definimos cinco princípios que reforçam o nosso DNA, além de elementos que aspiramos conquistar a cada dia: **Trabalhamos juntos:** Nós podemos chegar mais longe quando trabalhamos em conjunto, por isso, a Mills te acompanha em todas as necessidades. **Estamos sempre presentes:** Nos envolvemos e conhecemos bem o negócio dos nossos clientes, garantindo uma melhor tomada de decisões. **Cumpriremos nossas promessas:** Confiança e compromisso são a base de qualquer relação. Portanto, nos comprometemos com a experiência do cliente, com as nossas entregas e com a excelência dos resultados. **Lideramos mudanças:** Somos empreendedores e temos o pioneirismo como nossa principal característica: com entusiasmo e coragem, nos reinventamos para liderar as mudanças do nosso setor. **Temos compromisso com o futuro:** Sabemos que a nossa prosperidade vem do compromisso em gerar valor de forma sustentável.

21. Relacionamento com Auditores Independentes

Em 2023 contratamos junto à Deloitte Touche Tohmatsu, nossos auditores independentes, serviços de consultoria relacionados a planejamento tributário e operações de aquisições, com prazo inferiores a um ano, no montante de R\$0,1 milhão, à parte dos honorários de auditoria das demonstrações financeiras, usualmente prestados por ela (representando 10% do valor total dos serviços contratados). Cumpre ressaltar que a contratação de auditores externos requer uma aprovação prévia do nosso Conselho de Administração e segue as regras estabelecidas pela legislação. Segundo a própria Deloitte, a prestação de serviço acima descrita não afeta a independência nem a objetividade na condução dos exames de auditoria externa efetuados à Mills. Em reunião realizada em 5 de março de 2024, o Conselho de Administração da Companhia aprovou a contratação da PricewaterhouseCoopers Auditores Independentes, CNPJ nº 61.562.112/0002-01, para a prestação de serviços de auditoria independente da Companhia a partir do primeiro trimestre de 2024, em substituição à Deloitte Touche Tohmatsu Auditores Independentes, cujos serviços se encerraram com a auditoria das Demonstrações Financeiras referentes ao exercício social de 2023.

22. Eventos subsequentes

8º emissão de debêntures. Em 3 de janeiro de 2024, o Conselho de Administração aprovou a realização da 8ª emissão de debêntures simples, não conversíveis em ações, da espécie quirográfrica, no valor de R\$ 200.000.000,00, com prazo de 72 meses e amortização anual de principal a partir do 48º mês. Foram emitidas em janeiro de 2024, 200.000 (duzentas mil) Debêntures, que contarão com remuneração correspondente à Taxa DI + 2,00% (dois inteiros por cento) ao ano. **Pagamento de juros da 5ª emissão de debêntures.** Em 12 de janeiro de 2024, a Companhia efetuou o pagamento, aos detentores da 5ª Emissão de debêntures simples, de juros no valor unitário de R\$ 0,01727285 atribuídos a cada uma das 84.000.000 debêntures, totalizando R\$ 1.450.919,40. **Resgate antecipado da 4ª emissão de debêntures.** Em 04 de março de 2024, a Companhia realizou o resgate antecipado facultativo da 4ª emissão de debêntures simples, não conversíveis em ações, da espécie com garantia real, em série única, datada de 03 de março de 2020, conforme cláusula 6.2 da escritura de emissão. Nos termos da escritura, por ocasião do resgate antecipado facultativo total, os debenturistas fizeram jus ao pagamento do valor nominal unitário ou do saldo do valor nominal unitário, conforme o caso, acrescido da remuneração, calculada pro rata temporis desde a primeira data de integralização ou a data de Pagamento da remuneração imediatamente anterior, conforme o caso, até a data do efetivo pagamento do resgate antecipado facultativo total, acrescido de um prêmio flat incidente sobre o valor nominal unitário ou o saldo do Valor Nominal Unitário das Debêntures, conforme o caso. **4º Programa de recompra de ações.** Em 19 de março de 2024, a Companhia divulgou o 4º programa de recompra de ações em que poderão ser compradas até 7.874.016 ações, que correspondem a 3,20% da quantidade total de ações nesta data. O prazo máximo para a realização da operação é de 18 meses.

| BALANÇOS PATRIMONIAIS EM 31 DE DEZEMBRO DE 2023 E 2022 (Em milhares de reais - R\$) | | | | | DEMONSTRAÇÕES DE RESULTADOS PARA OS EXERCÍCIOS FINDOS EM 31 DE DEZEMBRO DE 2023 E 2022 (Em milhares de reais - R\$) | | | | | | |
|---|------|------------------|------------------|------------------|---|-----------------|------|------------|------------|-------------|--|
| Ativo | Nota | Individual | | Consolidado | | Receita líquida | Nota | Individual | | Consolidado | |
| | | 31/12/2023 | 31/12/2022 | 31/12/2023 | 31/12/2022 | | | 31/12/2023 | 31/12/2022 | | |
| Ativo Circulante | | | | | | | | | | | |
| Caixa e equivalentes de caixa | 4 | 538.862 | 746.359 | 546.889 | 780.131 | | | | | | |
| Depósitos bancários vinculados | 4 | 9.531 | 16.041 | 9.531 | 16.041 | | | | | | |
| Contas a receber de terceiros | 5 | 276.953 | 219.123 | 319.815 | 247.109 | | | | | | |
| Contas a receber de partes relacionadas | 16.3 | 6.779 | 1.154 | - | - | | | | | | |
| Estoques | 6 | 64.631 | 64.989 | 72.065 | 75.188 | | | | | | |
| Tributos a recuperar | 7 | 14.975 | 14.926 | 36.350 | 30.243 | | | | | | |
| Adiantamento a fornecedores | | 3.080 | 5.498 | 4.699 | 5.812 | | | | | | |
| Outros ativos | | 15.994 | 8.124 | 16.437 | 8.394 | | | | | | |
| Ativos mantidos para venda | 8 | 9.518 | 19.105 | 9.518 | 19.105 | | | | | | |
| | | 940.323 | 1.095.319 | 1.015.304 | 1.182.023 | | | | | | |
| Não Circulante | | | | | | | | | | | |
| Impostos diferidos | 18 | 159.618 | 191.898 | 223.509 | 268.289 | | | | | | |
| Tributos a recuperar | 7 | 24.600 | 17.572 | 48.665 | 28.574 | | | | | | |
| Depósitos judiciais | 19 | 11.886 | 11.074 | 12.999 | 12.208 | | | | | | |
| Outros ativos | | 158 | 171 | 158 | 171 | | | | | | |
| | 10 | 196.262 | 220.715 | 285.331 | 309.242 | | | | | | |
| Investimentos | 10 | 708.172 | 381.324 | - | 1 | | | | | | |
| Imobilizado | 11 | 722.881 | 668.009 | 1.238.802 | 912.602 | | | | | | |
| Intangível | 12 | 110.186 | 94.260 | 200.967 | 184.572 | | | | | | |
| | | 1.541.239 | 1.143.593 | 1.439.770 | 1.097.175 | | | | | | |
| Total do Ativo | | 2.677.824 | 2.459.627 | 2.740.405 | 2.588.440 | | | | | | |
| Passivo | | | | | | | | | | | |
| Circulante | | | | | | | | | | | |
| Contas a pagar a terceiros | 13.1 | 76.964 | 175.106 | 103.198 | 224.801 | | | | | | |
| Contas a pagar - aquisições de controladas | 13.2 | 1.102 | 452 | 1.102 | 452 | | | | | | |
| Contas a pagar a partes relacionadas | 16.3 | 1.235 | 1.041 | - | - | | | | | | |
| Obrigações sociais e trabalhistas | | 39.146 | 36.432 | 40.878 | 37.262 | | | | | | |
| Provisão para participação nos resultados | 17.4 | 25.632 | 27.193 | 26.202 | 27.193 | | | | | | |
| Empréstimos, financiamentos e debêntures | 14 | 143.905 | 49.165 | 152.922 | 79.194 | | | | | | |
| Arrendamentos a pagar | 15 | 27.930 | 27.890 | 28.722 | 28.307 | | | | | | |
| Instrumentos financeiros derivativos | 27.6 | 2.079 | - | 2.079 | - | | | | | | |
| Programas de recuperação fiscal | | 756 | 1.567 | 756 | 1.567 | | | | | | |
| Tributos a recolher | 20 | 14.371 | 13.550 | 14.786 | 16.114 | | | | | | |
| Dividendos e juros sobre capital próprio a pagar | 21 | 15.591 | 1.211 | 15.591 | 1.211 | | | | | | |
| Outros passivos | | 573 | 471 | 972 | 828 | | | | | | |
| | | 349.284 | 334.078 | 387.208 | 416.929 | | | | | | |
| Não Circulante | | | | | | | | | | | |
| Contas a pagar a terceiros | 13.1 | 9.320 | 3.676 | 9.320 | 3.676 | | | | | | |
| Contas a pagar - aquisições de controladas | 13.2 | 13.083 | 12.524 | 24.815 | 22.524 | | | | | | |
| Empréstimos, financiamentos e debêntures | 14 | 753.576 | 776.121 | 758.203 | 805.451 | | | | | | |
| Arrendamento a pagar | 15 | 54.966 | 59.182 | 57.930 | 59.286 | | | | | | |
| Provisão para riscos | 19 | 13.809 | 11.958 | 16.689 | 16.153 | | | | | | |
| Programas de recuperação fiscal | | - | 894 | - | 894 | | | | | | |
| Tributos a recolher | 20 | 12.418 | 11.520 | 12.418 | 11.520 | | | | | | |
| Provisão para benefícios pós-emprego | 17.1 | 11.318 | 11.249 | 11.318 | 11.249 | | | | | | |
| Outros passivos | | 884 | 1.220 | 884 | 1.381 | | | | | | |
| | | 869.374 | 888.344 | 891.577 | 932.134 | | | | | | |
| Total do Passivo | | 1.218.658 | 1.222.422 | 1.278.785 | 1.349.063 | | | | | | |
| Patrimônio Líquido | | | | | | | | | | | |
| Capital social | 21 | 1.091.560 | 1 | | | | | | | | |

MILLS LOCAÇÃO, SERVIÇOS E LOGÍSTICA S.A.

CNPJ/MF: 27.093.558/0001-15



DEMONSTRAÇÕES DAS MUTAÇÕES DO PATRIMÔNIO LÍQUIDO PARA OS EXERCÍCIOS FINDOS EM EM 31 DE DEZEMBRO DE 2023 E 2022 (Em milhares de reais - R\$)

| | Reservas de capital | | | | Reservas de lucros | | | | Lucros Atribuível aos Acionistas | | Participação de | | Total |
|---|---------------------|---------------------|------------------|----------------------------|--------------------|--------------------|---------------------------------|--------------------------|----------------------------------|------------------|-------------------|----------|-------|
| | Capital social | Ações em tesouraria | Emissão de ações | Opções de ações outorgadas | Legal | Retenção de lucros | Ajuste de avaliação patrimonial | Acionistas Controladores | Acionistas não Controladores | Controladores | não Controladores | | |
| Em 31 de Dezembro de 2021 | 1.090.336 | (70.155) | (18.448) | 61.625 | 5.985 | 38.437 | (17.050) | 1.090.730 | 2.231 | 1.092.961 | | | |
| Aumento de capital social | 1.224 | - | - | - | - | - | - | 1.224 | - | 1.224 | - | - | |
| Opções de ações outorgadas | - | 4.859 | - | 7.227 | - | - | - | 12.086 | - | 12.086 | - | - | |
| Resultado na entrega de ações restritas | - | - | - | - | - | (6.575) | - | (6.575) | - | (6.575) | - | - | |
| Alienação de ações | - | 17.299 | - | - | - | 696 | - | 17.995 | - | 17.995 | - | - | |
| Recompra de ações | - | (42.389) | - | - | - | - | - | (42.389) | - | (42.389) | - | - | |
| Cancelamento de ações | - | 48.919 | - | (48.919) | - | - | - | - | - | - | - | - | |
| Benefícios pós-emprego | - | - | - | - | - | - | (956) | (956) | - | (956) | - | (956) | |
| Lucro líquido do exercício | - | - | - | - | - | - | - | 216.512 | 216.512 | (59) | (59) | 216.453 | |
| Juros sobre capital próprio | - | - | - | - | - | - | - | (50.214) | (50.214) | - | - | (50.214) | |
| Dividendos | - | - | - | - | - | - | - | (1.208) | (1.208) | - | - | (1.208) | |
| Constituição de reservas | - | - | - | - | 10.826 | 154.264 | - | (165.090) | - | - | - | - | |
| Em 31 de Dezembro de 2022 | 1.091.560 | (41.467) | (18.448) | 19.933 | 16.810 | 186.822 | (18.005) | 1.237.205 | 2.172 | 1.239.377 | | | |
| Opções de ações outorgadas | - | 5.226 | - | 16.208 | - | (7.455) | - | 13.979 | - | 13.979 | - | - | |
| Benefícios pós-emprego | - | - | - | - | - | - | 777 | 777 | - | 777 | - | 777 | |
| Lucro líquido do exercício | - | - | - | - | - | - | - | 277.930 | 277.930 | 282 | 282 | 278.212 | |
| Juros sobre capital próprio | - | - | - | - | - | - | - | (70.725) | (70.725) | - | - | (70.725) | |
| Constituição de reservas | - | - | - | - | 13.896 | 193.309 | - | (207.205) | - | - | - | - | |
| Em 31 de Dezembro de 2023 | 1.091.560 | (36.241) | (18.448) | 36.141 | 30.706 | 372.676 | (17.228) | 1.459.166 | 2.454 | 1.461.620 | | | |

As notas explicativas da Administração são parte integrante das demonstrações financeiras individuais e consolidadas.

DEMONSTRAÇÕES DOS FLUXOS DE CAIXA PARA OS EXERCÍCIOS FINDOS EM EM 31 DE DEZEMBRO DE 2023 E 2022 (Em milhares de reais - R\$)

| Fluxos de Caixa das Atividades Operacionais | Individual | | Consolidado | |
|--|------------------|------------------|------------------|------------------|
| | 31/12/2023 | 31/12/2022 | 31/12/2023 | 31/12/2022 |
| Lucros do exercício | 277.930 | 216.512 | 278.212 | 216.453 |
| Ajustes Por: | | | | |
| Depreciação e amortização | 174.253 | 141.519 | 220.478 | 167.613 |
| Imposto de renda e contribuição social diferido | 31.880 | 38.552 | 44.380 | 43.053 |
| Provisão (reversão) para riscos tributários, civis e trabalhistas | 580 | (4.952) | (1.183) | (6.186) |
| Provisão para despesa com opções de ações | 16.208 | 12.086 | 16.208 | 12.086 |
| Benefícios Pós-Emprego | 1.246 | 881 | 1.246 | 881 |
| Valor residual dos ativos imobilizados e intangíveis vendidos e baixados | 14.057 | 8.403 | 14.438 | 8.891 |
| Juros e variações monetárias ativas e passivas líquidas | 138.473 | 52.584 | 145.801 | 55.727 |
| Juros sobre arrendamentos | 8.390 | 6.376 | 8.509 | 6.453 |
| Provisão para perdas esperadas no contas a receber | 38.801 | 27.145 | 26.638 | 26.315 |
| Provisão por perdas estimadas por valor não recuperável e valor justo | (1.036) | 286 | (1.036) | 286 |
| Provisão para estoques de giro lento | 5.687 | 920 | 2.499 | 1.115 |
| Provisão para participação nos resultados | 24.874 | 26.564 | 25.448 | 26.555 |
| Resultado de participação em investimentos | (9.793) | (15.140) | - | - |
| Resultado de compra vantajosa em investimentos | - | - | 14 | (8.484) |
| Outras provisões (reversões) | (7.447) | 3.215 | (10.731) | 4.525 |
| Varição nos Ativos e Passivos Operacionais: | | | | |
| Contas a receber | (93.742) | (100.941) | (98.953) | (116.579) |
| Aquisições de bens do ativo imobilizado de locação | (191.556) | (265.452) | (505.850) | (368.191) |
| Estoques | 1.094 | 3.515 | 625 | (1.644) |
| Tributos a recuperar | (7.078) | (27.155) | (28.937) | (44.117) |
| Depósitos judiciais | (812) | (1.628) | (791) | (1.640) |
| Outros ativos | (2.773) | (3.185) | (4.252) | (316) |
| Fornecedores | (83.853) | 144.732 | (104.140) | 183.870 |
| Obrigações sociais e trabalhistas | 484 | 12.122 | 1.387 | 11.545 |
| Participação nos resultados | (26.434) | (13.339) | (26.434) | (13.478) |
| Tributos a pagar | 61.569 | 65.543 | 62.857 | 72.677 |
| Outros passivos | 9.804 | 974 | 9.710 | 349 |
| Processos judiciais liquidados | (1.899) | (5.178) | (1.899) | (5.567) |
| Caixa Gerado Pelas Atividades Operacionais | 378.907 | 324.959 | 74.244 | 272.192 |
| Juros pagos | (126.290) | (51.341) | (132.078) | (53.713) |
| Imposto de renda e contribuição social pagos | (63.107) | (67.093) | (66.568) | (73.630) |
| Caixa Líquido Gerado Pelas (Utilizado nas) Atividades Operacionais | 189.510 | 206.525 | (124.402) | 144.849 |
| Fluxos de Caixa das Atividades de Investimentos: | | | | |
| Aquisição de controlada | - | (18.476) | - | (44.853) |
| Obtenção de caixa decorrente de incorporação de controlada | - | 18.929 | - | 1.837 |
| Aporte de Capital em Controlada | (334.300) | (62.000) | - | (62.000) |
| Aquisições de bens do ativo imobilizado, bens de uso próprio e intangível | (43.695) | (60.375) | (44.564) | (61.614) |
| Venda de participação em investimento | - | 4.936 | - | 4.936 |
| JCP recebidos | - | 1.582 | - | 1.582 |
| Caixa Líquido Utilizado nas Atividades de Investimento | (377.995) | (115.404) | (44.564) | (160.112) |
| Fluxos de Caixa das Atividades de Financiamento: | | | | |
| Aumento de capital | - | 1.224 | - | 63.224 |
| Captação de empréstimos e debêntures | 100.000 | 721.384 | 100.000 | 727.384 |
| Depósitos bancários vinculados | 6.510 | (4.130) | 6.510 | (4.130) |
| Aquisição de ações em tesouraria | - | (42.389) | - | (42.389) |
| JCP pagos | (53.587) | (46.288) | (53.587) | (46.288) |
| Dividendos pagos | (1.208) | (12.812) | (1.208) | (12.812) |
| Amortização de empréstimos e debêntures | (31.119) | (46.661) | (75.780) | (63.399) |
| Arrendamento pagos | (39.608) | (28.087) | (40.211) | (28.915) |
| Caixa Líquido Proveniente das (Utilizado nas) Atividades de Financiamento | (19.012) | 542.241 | (64.276) | 592.675 |
| Caixa e equivalentes de caixa no início do exercício | (207.497) | 633.362 | (233.242) | 577.412 |
| Caixa e equivalentes de caixa no fim do exercício | 538.862 | 746.359 | 546.889 | 780.131 |
| Aumento/(Redução) de Caixa e Equivalentes de Caixa, Líquido | (207.497) | 633.362 | (233.242) | 577.412 |

As notas explicativas da Administração são parte integrante das demonstrações financeiras individuais e consolidadas.

DEMONSTRAÇÕES DE VALORES ADICIONADOS PARA OS EXERCÍCIOS FINDOS EM EM 31 DE DEZEMBRO DE 2023 E 2022 (Em milhares de reais - R\$)

| Receitas: | Individual | | Consolidado | |
|--|------------------|------------------|------------------|------------------|
| | 31/12/2023 | 31/12/2022 | 31/12/2023 | 31/12/2022 |
| Vendas de mercadorias, produtos e serviços | 1.351.747 | 1.109.296 | 1.510.263 | 1.206.480 |
| Descontos | (261) | (2.383) | (257) | (2.701) |
| Outras receitas | 5.935 | 2.318 | 6.645 | 9.930 |
| Provisão para perda de créditos esperadas | (24.856) | (27.145) | (27.029) | (26.315) |
| | 1.332.565 | 1.082.086 | 1.489.622 | 1.187.394 |
| Insumos Adquiridos de Terceiros: | | | | |
| Custo dos produtos vendidos, das mercadorias e dos serviços vendidos | (9.887) | (1.917) | (14.196) | (17.960) |
| Materiais, energia, serviços de terceiros e outros | (298.079) | (294.826) | (345.681) | (310.143) |
| Provisão por perdas estimadas por valor não recuperável | - | (286) | - | (286) |
| Baixa de ativos | (9.672) | (8.403) | (10.053) | (9.941) |
| Valor adicionado bruto | 1.014.927 | 776.654 | 1.119.692 | 849.064 |
| Depreciação, amortização e exaustão | (174.253) | (141.519) | (220.478) | (167.613) |
| Valor adicionado líquido produzido pela companhia | 840.674 | 635.135 | 899.214 | 681.451 |
| Valor Adicionado Recebido em Transferência: | | | | |
| Receitas financeiras | 97.513 | 58.737 | 100.520 | 66.503 |
| Resultado de equivalência patrimonial | 9.793 | 15.140 | - | - |
| Valor adicionado total a distribuir | 947.980 | 709.012 | 999.734 | 747.954 |
| Distribuição do Valor Adicionado | | | | |
| Pessoal e encargos | 226.595 | 196.372 | 239.340 | 202.208 |
| Remuneração direta | 174.511 | 155.740 | 183.389 | 160.243 |
| Benefícios | 40.514 | 31.061 | 42.577 | 31.979 |
| FGTS | 11.570 | 9.571 | 13.374 | 9.986 |
| Impostos, taxas e contribuições | 270.113 | 216.364 | 299.839 | 242.280 |
| Federais | 264.722 | 213.085 | 293.355 | 235.230 |
| Estaduais | 3.283 | 1.015 | 4.218 | 4.693 |
| Municipais | 2.108 | 2.264 | 2.266 | 2.357 |
| Remuneração sobre o capital de terceiros | 173.342 | 79.764 | 182.343 | 87.013 |
| Juros e variações cambiais | 164.959 | 69.909 | 172.892 | 75.143 |
| Aluguéis | 8.383 | 9.855 | 9.451 | 11.870 |
| Remuneração de capitais próprios | 277.930 | 216.512 | 278.212 | 216.453 |
| Juros sobre capital próprio | 70.725 | 50.214 | 70.725 | 50.214 |
| Dividendos | - | 1.208 | - | 1.208 |
| Lucros retidos | 207.205 | 165.090 | 207.205 | 165.090 |
| Participação de acionistas não controladores | - | - | 282 | (59) |
| Valor adicionado distribuído | 947.980 | 709.012 | 999.734 | 747.954 |

As notas explicativas da Administração são parte integrante das demonstrações financeiras individuais e consolidadas.

tenção de liquidá-los em uma base líquida, ou realizar o ativo e liquidar o passivo simultaneamente. A. Ativos financeiros ao valor justo por meio do resultado. São classificados nessa categoria os ativos mantidos para negociação. Esses ativos financeiros são demonstrados ao valor justo, e quaisquer ganhos ou perdas resultantes são reconhecidos no resultado. Um ativo financeiro é classificado como mantido para negociação se: (i) for adquirido principalmente para ser vendido em curto prazo; ou (ii) no reconhecimento inicial é parte de uma carteira de instrumentos financeiros identificados que a Companhia administra em conjunto e possui um padrão real recente de obtenção de lucros a curto prazo; ou (iii) for um derivativo que não tenha sido designado como um instrumento de hedge efetivo. b. Custo amortizado. Ativo financeiro (instrumento financeiro de dívida) cujo fluxo de caixa contratual resulta somente do pagamento de principal e juros sobre o principal em datas específicas e, cujo modelo de negócios objetiva manter o ativo com o fim de receber seus fluxos de caixa contratuais. c. Valor justo por meio de outros resultados abrangentes. Ativo financeiro (instrumento financeiro de dívida) cujo fluxo de caixa contratual resulta somente do recebimento de principal e juros sobre o principal em datas específicas e, cujo modelo de negócios objetiva tanto o recebimento dos fluxos de caixa contratuais do ativo quanto sua venda, bem como investimentos em instrumento patrimonial não mantidos para negociação nem contraprestação contingente, que no reconhecimento inicial, a companhia elegeu de forma irrevogável por apresentar alterações subsequentes no valor justo do investimento em outros resultados abrangentes. Passivos financeiros. Um passivo financeiro é reconhecido quando a Companhia se tornar parte das disposições contratuais do instrumento e inicialmente mensurado a valor justo. Caso não seja classificado como mensurado ao valor justo por meio do resultado, os custos de transação que sejam diretamente atribuíveis à sua aquisição ou emissão reduzem ou aumentam esse valor. a. Outros passivos financeiros. Os outros passivos financeiros (incluindo empréstimos e financiamentos e debêntures) são mensurados pelo valor de custo amortizado. Quando passivos financeiros mensurados a custo amortizado tem seus termos contratuais modificados e tal modificação não for substancial, seus saldos contábeis refletirão o valor presente dos seus fluxos de caixa sob os novos termos, utilizando a taxa de juros efetiva original. A diferença entre o saldo contábil do instrumento remensurado quando da modificação não substancial dos seus termos e seu saldo contábil imediatamente anterior a tal modificação é reconhecida como ganho ou perda no resultado do exercício. 2.4.4. Contas a receber de clientes. As contas a receber são reconhecidas pelo regime de competência quando da prestação dos serviços e/ou venda para os clientes. Todas as contas a receber têm origem nos serviços prestados ou as vendas de mercadorias pelas unidades de negócio da Companhia. As contas a receber de clientes são reconhecidas pelo valor justo no momento da venda, ajustado pela redução ao valor recuperável sobre as contas a receber (provisão para perdas com créditos esperadas). A provisão para perdas com créditos esperadas é constituída quando há evidência objetiva de que a Companhia não conseguirá receber o montante total de acordo com os termos originais das contas a receber. A provisão para perdas com créditos esperadas (PCE) sobre os recebíveis comerciais, é feita por meio da matriz de provisão, onde são utilizadas as taxas de inadimplência históricas sobre o fluxo de caixa esperado do contas a receber. 2.4.5. Estoques. Os estoques são apresentados pelo menor valor entre o custo e o valor líquido realizável. O custo é determinado pelo método de custo médio. O valor realizável líquido é o preço de venda estimado para o curso normal dos negócios, deduzidos os custos de execução e as despesas de venda. Mensalmente, é feita a apuração e a contabilização da provisão para estoques de giro lento. São considerados como passíveis de provisionamento todos os itens do estoque sem movimentação, há mais de um ano. 2.4.6. Imposto de renda e contribuição social correntes e diferidos. As despesas de imposto de renda e contribuição social do exercício compreendem os impostos corrente e diferido. Os impostos sobre a renda são reconhecidos na demonstração do resultado, exceto na proporção em que estiverem relacionados com itens reconhecidos diretamente no patrimônio líquido ou no resultado abrangente. Nesse caso, o imposto também é reconhecido no patrimônio líquido ou no resultado abrangente. A despesa de imposto de renda e contribuição social corrente é calculada de acordo com as bases legais tributárias vigentes no Brasil, na data da apresentação das demonstrações financeiras, que são 15%, acrescidas do adicional de 10% sobre o lucro tributável excedente de R\$ 240 para o imposto de renda e 9% sobre o lucro tributável para a contribuição social sobre o lucro líquido. Periodicamente a Administração avalia posições tomadas em relação a questões tributárias que estão sujeitas à interpretação e reconhece provisão quando há expectativa de pagamento de imposto de renda e contribuição social conforme as bases tributárias. O imposto de renda e a contribuição social diferidos são calculados sobre as diferenças temporárias entre as bases de cálculo do imposto sobre ativos e passivos e os valores contábeis das demonstrações financeiras e sobre prejuízos fiscais e bases negativas. As alíquotas desses impostos, definidas atualmente para determinação desses créditos diferidos, são de 25% para o imposto de renda e de 9% para a contribuição social. Impostos diferidos ativos são reconhecidos na extensão em que seja provável que o lucro futuro tributável seja suficiente para ser utilizado na compensação das diferenças temporárias, com base em projeções de resultados futuros elaboradas e fundamentadas em premissas internas e em cenários econômicos futuros que podem, portanto, sofrer alterações. A recuperação do saldo dos impostos diferidos ativos é revisada no final de cada exercício findo em 31 de dezembro e, quando não for mais provável que lucros tributáveis futuros sejam suficientes para permitir a recuperação de todo o ativo, ou parte dele, o saldo do ativo é ajustado pelo montante que se espera que seja recuperado. A Companhia não identificou a necessidade de se registrar provisões para valores não recuperados ou reverter o saldo de impostos diferidos ativos. 2.4.7. Ativos mantidos para venda. Os ativos não circulantes ou grupos (contendo ativos e passivos) mantidos para venda ou distribuição são classificados como mantidos para venda se for altamente provável que serão recuperados primariamente por meio de venda ao invés do seu uso contínuo. Os ativos, ou grupo de ativos, mantidos para venda, são geralmente mensurados pelo menor valor entre o valor contábil e o valor justo menos as despesas de venda. As perdas por redução ao valor recuperável apuradas na classificação inicial como mantidos para venda ou para distribuição e os ganhos e perdas de remensurações subsequentes, são reconhecidos no resultado prospectivamente. 2.4.8. Depósitos judiciais. Os depósitos judiciais estão apresentados em valores atualizados monetariamente e estão apresentados no ativo não circulante (nota explicativa 19). 2.4.9. Imobilizado: uso próprio e locação e uso operacional. Do imobilizado de locação e uso operacional provém a maior parte das receitas da Companhia, quer via aluguel somente, ou aluguel combinado com montagem e desmontagem. O imobilizado de uso próprio consiste principalmente nas instalações para guarda dos equipamentos, escritório, benfeitorias, mobiliário e equipamentos necessários ao funcionamento dessas instalações. O imobilizado é mensurado pelo seu custo histórico, menos depreciação acumulada. O custo histórico inclui os gastos diretamente atribuíveis à aquisição dos itens. Custos subsequentes são incorporados ao valor residual do imobilizado ou reconhecidos como item específico, conforme apropriado, somente se os benefícios econômicos associados a esses itens forem prováveis e os valores mensurados de forma confiável. O saldo residual do item substituído é baixado. Demais reparos e manutenções são reconhecidos diretamente no resultado quando incorridos. A depreciação é calculada pelo método linear, às taxas apresentadas na nota explicativa 11, que levam em consideração a estimativa de vida útil-econômica dos bens. Terrenos não são depreciados. Ganhos e perdas em alienações são determinados pela comparação dos valores de alienação com o valor contábil e são incluídos no resultado operacional. O valor residual e a vida útil estimada dos bens são revisados a cada exercício e o efeito de quaisquer mudanças nas estimativas é contabilizado prospectivamente. 2.4.10. Intangíveis. Programas de computador (Softwares). São avaliados ao custo de aquisição, deduzido da amortização acumulada e perdas por redução do valor recuperável, quando aplicável. Custos associados aos desenvolvimentos desses softwares são capitalizados e os referentes à manutenção são reconhecidos como despesas quando incorridos. Os softwares possuem vida útil definida e são amortizados no prazo de dez anos (nota explicativa 12). A vida útil estimada e o método de amortização são revisados no fim de cada exercício e o efeito de quaisquer mudanças nas estimativas é contabilizado prospectivamente. 2.4.11. Ágio. O ágio resultante de uma combinação de negócios é demonstrado ao custo na data da combinação do negócio, líquido da perda acumulada no valor recuperável, se houver. O ágio é alocado a Unidades Geradoras de Caixa (UGCs) para fins de teste de impairment. A alocação é feita para as Unidades Geradoras de Caixa ou para os grupos de Unidades Geradoras de Caixa que devem se beneficiar da combinação de negócios da qual o ágio se originou, e são identificadas de acordo com o segmento operacional. 2.4.12. Redução ao valor recuperável de ativos não circulantes. No fim de cada exercício, a Companhia revisa o valor contábil de seus ativos tangíveis e intangíveis para determinar se há alguma indicação de que tais ativos sofreram alguma perda por redução ao valor recuperável. Se houver tal indicação, o montante recuperável do ativo é estimado com a finalidade de mensurar o montante dessa perda, se houver. Quando não for possível estimar o montante recuperável de um ativo individualmente, a Companhia calcula o montante recuperável da unidade geradora de caixa à qual pertence o ativo, para esse fim a Companhia considera suas divisões como unidades geradoras de caixa. Quando uma base de alocação razoável e consistente pode ser identificada, os ativos corporativos também são alocados às unidades geradoras de caixa individuais ou ao menor grupo de unidades geradoras de caixa para o qual uma base de alocação razoável e consistente possa ser identificada. Ativos intangíveis com vida útil indefinida ou ainda não disponíveis para uso, e ágios são submetidos ao teste de redução ao valor recuperável, pelo menos, uma vez ao ano e sempre que houver qualquer indicação de que o ativo possa apresentar perda por redução ao valor recuperável. O montante recuperável é o maior valor entre o valor justo menos os custos na venda ou o valor em uso, sendo este último o método usado pela Companhia em seu teste de recuperação dos saldos de ágio reconhecidos nas unidades geradoras de caixa Rental e Formas e Escoramentos. Na avaliação do valor em uso, os fluxos de caixa futuros estimados são descontados ao valor presente pela taxa de desconto, antes dos impostos, que reflete uma avaliação atual de mercado do valor da moeda no tempo e os riscos específicos do ativo ao qual a estimativa de fluxos de caixa futuros não foi ajustada. Se o montante recuperável de um ativo (ou unidade geradora de caixa) calculado por meio que seu valor contábil, o valor contábil do ativo (ou unidade geradora de caixa) é

MILLS LOCAÇÃO, SERVIÇOS E LOGÍSTICA S.A.

CNPJ/MF: 27.093.558/0001-15



8. Ativos mantidos para venda

O Pronunciamento Técnico CPC 31 (IFRS 5), determina que um ativo não circulante deverá ser classificado como um ativo disponível para venda se o seu valor contábil vai ser recuperado, por meio de transação de venda em vez do uso contínuo. Desta forma, a Companhia classificou esses bens recebidos por meio de dação em pagamento, na conta de ativos mantidos para venda. Em 26 de setembro de 2023 foi efetivada a venda de um dos ativos pelo valor de R\$ 9.838 e com valor de custo de R\$ 10.407, já líquidos de comissão de venda.

| | Individual | Consolidado (*) |
|--|--------------|-----------------|
| | 31/12/2023 | 31/12/2022 |
| Ativos mantidos para venda | 11.622 | 22.244 |
| Perda por desvalorização de ativo (**) | (2.104) | (3.139) |
| | 9.518 | 19.105 |

(*) Os saldos apresentados em 31 de dezembro de 2023 e 31 de dezembro de 2022 são integralmente registrados na controladora. (**) A provisão por perda por desvalorização de ativo disponível a venda, que é avaliada anualmente, é o resultado da diferença entre o valor contábil e o valor de mercado desses ativos em 31 de dezembro de 2023 (líquidos de despesas inerentes a venda), conforme laudos de avaliação elaborados por especialistas imobiliários.

9. Ativo financeiro pelo valor justo por meio de outros resultados abrangentes

Em 8 de fevereiro de 2011, a Companhia adquiriu 25% do capital social da Rohr S.A. Estruturas Tubulares ("Rohr") por R\$90.000. A Rohr é uma empresa privada especializada em engenharia de acesso e no fornecimento de soluções para construção civil, que atua, principalmente, nos setores de construção pesada e manutenção industrial. Em 11 de março de 2022, foi celebrado contrato de compra e venda de ações e outras avenças com a Rohr, onde a Companhia fez a alienação da totalidade das suas 52.500.000 ações ordinárias naquela investida que representava 27,47% do total de ações existentes da Rohr. Em contrapartida à alienação, a Companhia recebeu o valor total de R\$34.013. Este pagamento foi feito através de dação em pagamento conforme segue: • Três imóveis no valor de R\$14.202, livres e desembaraçados de qualquer ônus, que foram registrados em ativos mantidos para venda (nota explicativa 8); • Cessão e transferência de propriedade e posse indireta dos ativos imobilizados que estão locados, avaliados em R\$4.623, que foram registrados no ativo imobilizado (nota explicativa 11); • Cessão e transferência de propriedade e posse indireta dos ativos imobilizados que não estão locados, avaliados em R\$7.948, foram registrados no ativo imobilizado até o exercício findo em 31 de dezembro de 2022 (nota explicativa 11); • Cessão e transferência de propriedade e posse indireta de estoques de manutenção, avaliados em R\$394, que foram registrados em estoque; • Base de clientes atuais relacionadas a ativos, cujo valor de R\$1.911, foi registrado em carteira de clientes no intangível (nota explicativa 12). Além da dação em pagamento, a Companhia recebeu o valor líquido de R\$4.935, via transferência, líquido de tributos, de forma que a Companhia não teve que pagar quaisquer tributos sobre este valor, já retidos e pagos.

10. Investimentos

10.1. Ativos avaliados pelo método de equivalência patrimonial. Mills Pesados - Locação, Serviços e Logística S.A. A Mills Pesados é uma empresa de capital fechado, controlada pela Companhia e tem como objeto social a comercialização, o aluguel e a distribuição de plataformas aéreas de trabalho, manipuladores telescópicos, geradores, equipamento de movimentação de terra, torre de iluminação, compressores de ar e outros equipamentos, peças de reposição e componentes e a prestação de serviços de assistência técnica e manutenção. Em 13 de setembro de 2022 foi realizada a aquisição da Triengel Locações e Serviços Ltda., refletida, na divulgação das demonstrações financeiras do exercício de 2022, pela nota explicativa nº 1.1.

| | Individual |
|---|----------------|
| Saldo em 31 de dezembro de 2022 | 381.324 |
| Amortização e depreciação de mais valia de imobilizado e intangível | (3.759) |
| Resultado do exercício | 13.552 |
| Dividendos a receber | (15) |
| Redução de Capital | (17.230) |
| Investimento em controlada | 334.300 |
| Saldo em 31 de dezembro de 2023 | 708.172 |

11. Imobilizado

| | Equipamentos de locação e uso operacional | Equipamento de locação a imobilizar | Total equipamentos de locação e uso operacional | Beneficiárias em propriedade de terceiros | Edifícios e terrenos | Computadores e periféricos | Veículos | Instalação | Móveis e utensílios | Direito de uso Imóveis | Direito de uso Veículos | Direito de uso equipamentos | Obras em andamento | Total de bens de uso próprio | Total Individual |
|---|---|-------------------------------------|---|---|----------------------|----------------------------|--------------|---------------|---------------------|------------------------|-------------------------|-----------------------------|--------------------|------------------------------|------------------|
| Custo do imobilizado bruto | | | | | | | | | | | | | | | |
| Saldos em 31 de dezembro de 2021 | 1.373.638 | - | 1.373.638 | 30.808 | 21.117 | 22.872 | 1.094 | 10.277 | 15.706 | 76.180 | 14.174 | - | 8.715 | 200.943 | 1.574.581 |
| Aquisição | 262.712 | - | 262.712 | 5.230 | - | 5.756 | 737 | 127 | 2.123 | - | - | - | 26.235 | 40.208 | 302.920 |
| Aquisição Altoplat | 16.734 | - | 16.734 | - | - | - | - | - | - | - | - | - | - | - | 16.734 |
| Aquisição por desinvestimento Rohr | 12.571 | - | 12.571 | - | - | - | - | - | - | - | - | - | - | - | 12.571 |
| Adição por incorporação - SK Rental | 63.871 | - | 63.871 | - | - | 251 | - | 801 | 198 | - | - | - | - | 1.250 | 65.121 |
| Adição por incorporação - Tecpar | 44.053 | - | 44.053 | - | - | 90 | - | 9 | 34 | - | - | - | - | 133 | 44.186 |
| Direitos de uso | - | - | - | - | - | - | - | - | - | 40.687 | 6.165 | 9.349 | - | 56.201 | 56.201 |
| Baixa/Alienação | (58.317) | - | (58.317) | - | - | (21) | (346) | - | (14) | - | - | - | - | (381) | (58.698) |
| Crédito de PIS e COFINS | (22.225) | - | (22.225) | - | - | - | - | - | - | - | - | - | - | - | (22.225) |
| Transferência | - | - | - | 17.828 | - | 269 | - | 78 | (229) | - | - | - | (18.421) | (475) | (475) |
| Saldos em 31 de dezembro de 2022 | 1.693.037 | - | 1.693.037 | 53.866 | 21.117 | 29.217 | 1.485 | 11.292 | 17.818 | 116.867 | 20.339 | 9.349 | 16.529 | 297.879 | 1.990.916 |
| Aquisição | 213.495 | - | 213.495 | 1.289 | - | 3.065 | 1.187 | - | 1.819 | - | - | - | 7.897 | 15.257 | 228.752 |
| Adição por redução de capital de controlada - Mills Pesados (nota 10.1) | 22.911 | - | 22.911 | 1 | - | 87 | 411 | - | 240 | - | - | - | - | 739 | 23.650 |
| Direitos de uso | - | - | - | - | - | - | - | - | - | 25.742 | 690 | - | - | 26.432 | 26.432 |
| Baixa/Alienação | (84.845) | - | (84.845) | (1.340) | - | (979) | (348) | - | - | - | (55) | - | - | (2.722) | (87.567) |
| Crédito de PIS e COFINS | (11.591) | - | (11.591) | - | - | - | - | - | - | - | - | - | - | - | (11.591) |
| Transferência | - | - | - | 18.715 | - | - | - | 624 | - | - | - | - | (17.073) | 2.266 | 2.266 |
| Saldos em 31 de dezembro de 2023 | 1.833.007 | - | 1.833.007 | 72.531 | 21.117 | 31.390 | 2.735 | 11.916 | 19.877 | 142.609 | 20.974 | 9.349 | 7.353 | 339.851 | 2.172.858 |

| | Equipamentos de locação e uso operacional | Equipamento de locação a imobilizar | Total equipamentos de locação e uso operacional | Beneficiárias em propriedade de terceiros (*) | Edifícios e terrenos | Computadores e periféricos | Veículos | Instalação | Móveis e utensílios | Direito de uso Imóveis (*) | Direito de uso Veículos (*) | Direito de uso equipamentos (*) | Obras em andamento | Total de bens de uso próprio | Total Individual |
|--|---|-------------------------------------|---|---|----------------------|----------------------------|----------------|--------------|---------------------|----------------------------|-----------------------------|---------------------------------|--------------------|------------------------------|--------------------|
| Depreciação acumulada | | | | | | | | | | | | | | | |
| Saldos em 31 de dezembro de 2021 | (1.099.707) | - | (1.099.707) | (18.252) | (5.853) | (16.919) | (686) | (7.364) | (11.961) | (34.771) | (7.714) | - | - | (103.520) | (1.203.227) |
| Depreciação | (102.776) | - | (102.776) | (5.988) | (616) | (2.023) | (161) | (886) | (850) | (17.468) | (3.937) | (1.020) | - | (32.949) | (135.725) |
| Depreciação SK Rental | (22.011) | - | (22.011) | - | - | (226) | - | (698) | (181) | - | - | - | - | (1.105) | (23.116) |
| Depreciação Tecpar | (10.605) | - | (10.605) | - | - | (36) | - | (1) | (14) | - | - | - | - | (51) | (10.656) |
| Alienação | 50.403 | - | 50.403 | - | - | 9 | 90 | (91) | 14 | - | - | - | - | 113 | 50.516 |
| Crédito de PIS e COFINS | - | - | - | (608) | - | - | - | - | - | - | - | - | - | (699) | (699) |
| Transferência | - | - | - | - | - | (71) | - | - | 71 | - | - | - | - | - | - |
| Saldos em 31 de dezembro de 2022 | (1.184.696) | - | (1.184.696) | (24.848) | (6.469) | (19.266) | (757) | (9.040) | (12.921) | (52.239) | (11.651) | (1.020) | - | (138.211) | (1.322.907) |
| Depreciação | (123.825) | - | (123.825) | (13.713) | (616) | (3.083) | (248) | (944) | (957) | (24.210) | (5.409) | (2.448) | - | (51.628) | (175.453) |
| Depreciação por redução de capital de controlada - Mills Pesados (nota 10.1) | (20.729) | - | (20.729) | (1) | - | (86) | (411) | - | (132) | - | - | - | - | (630) | (21.359) |
| Alienação | 67.710 | - | 67.710 | 1.090 | - | 713 | 229 | - | - | - | - | - | - | 2.032 | 69.742 |
| Saldos em 31 de dezembro de 2023 | (1.261.540) | - | (1.261.540) | (37.472) | (7.085) | (21.722) | (1.187) | 9.984 | (14.010) | (76.449) | (17.060) | (3.468) | - | (188.437) | (1.449.977) |
| Vida útil de depreciação | 10-12-15 | - | - | - | 25 | 5 | 5 | 10 | 10 | - | - | - | - | - | - |
| Resumo imobilizado líquido | | | | | | | | | | | | | | | |
| Saldo em 31 de dezembro de 2022 | 508.341 | - | 508.341 | 29.018 | 14.648 | 9.951 | 728 | 2.252 | 4.897 | 64.628 | 8.688 | 8.329 | 16.529 | 159.668 | 668.009 |
| Saldo em 31 de dezembro de 2023 | 571.467 | - | 571.467 | 35.059 | 14.032 | 9.668 | 1.548 | 1.932 | 5.867 | 66.160 | 3.914 | 5.881 | 7.353 | 151.414 | 722.881 |

(*) amortização de acordo com o prazo de contrato de aluguel

| | Equipamentos de locação e uso operacional | Equipamento de locação a imobilizar | Total equipamentos de locação e uso operacional | Beneficiárias em propriedade de terceiros | Edifícios e terrenos | Computadores e periféricos | Veículos | Instalação | Móveis e utensílios | Direito de uso Imóveis | Direito de uso Veículos | Direito de uso equipamentos | Obras em andamento | Total de bens de uso próprio | Total Consolidado |
|---|---|-------------------------------------|---|---|----------------------|----------------------------|--------------|---------------|---------------------|------------------------|-------------------------|-----------------------------|--------------------|------------------------------|-------------------|
| Custo do imobilizado bruto | | | | | | | | | | | | | | | |
| Saldos em 31 de dezembro de 2021 | 1.500.152 | (1) | 1.500.151 | 31.000 | 21.117 | 23.386 | 1.671 | 11.092 | 16.147 | 86.873 | 16.482 | - | 8.744 | 216.512 | 1.716.663 |
| Saldo inicial aquisição Tecpar | 35.531 | - | 35.531 | - | - | 84 | 457 | 7 | 30 | - | - | - | - | 578 | 36.109 |
| Saldo inicial aquisição Triengel | 97.247 | - | 97.247 | - | - | 65 | 1.541 | - | 2.075 | - | - | - | - | 3.681 | 100.928 |
| Aquisição | 369.685 | 1 | 369.686 | 5.230 | - | 5.984 | 1.887 | 142 | 2.224 | - | - | - | 26.235 | 41.702 | 411.388 |
| Aquisição Altoplat | 16.734 | - | 16.734 | - | - | - | - | - | - | - | - | - | - | - | 16.734 |
| Aquisição por desinvestimento Rohr | 12.571 | - | 12.571 | - | - | - | - | - | - | - | - | - | - | - | 12.571 |
| Direito de uso | - | - | - | - | - | - | - | - | - | 40.813 | 6.185 | 9.349 | - | 56.347 | 56.347 |
| Baixa/alienação | (63.954) | - | (63.954) | - | - | (183) | (803) | - | (15) | (2.060) | - | - | (29) | (3.090) | (67.044) |
| Crédito de PIS e COFINS | (22.231) | - | (22.231) | - | - | - | (166) | - | (115) | - | - | - | - | (281) | (22.512) |
| Mais-valia - Controlada Tecpar | 11.866 | - | 11.866 | - | - | - | - | - | - | - | - | - | - | - | 11.866 |
| Mais-valia - Controlada Triengel | 61.126 | - | 61.126 | - | - | - | - | - | - | - | - | - | - | - | 61.126 |
| Incorporação SK | 13.790 | - | 13.790 | - | - | - | - | - | - | - | - | - | - | - | 13.790 |
| Transferência | - | - | - | 17.828 | - | 269 | - | 78 | (229) | - | - | - | (18.421) | (475) | (475) |
| Saldos em 31 de dezembro de 2022 | 2.032.517 | - | 2.032.517 | 54.058 | 21.117 | 29.605 | 4.587 | 11.319 | 20.117 | 125.626 | 22.667 | 9.349 | 16.529 | 314.974 | 2.347.491 |
| Aquisição | 528.330 | - | 528.330 | 1.289 | - | 3.361 | 3.126 | 16 | 1.849 | - | - | - | 7.917 | 17.558 | 545.888 |
| Adição por redução de capital de controlada - Mills Pesados (nota 10.1) | 22.911 | - | 22.911 | 1 | - | 87 | 411 | - | 240 | - | - | - | - | 739 | 23.650 |
| Direito de uso | - | - | - | - | - | - | - | - | - | 28.336 | 2.121 | - | - | 30.457 | 30.457 |
| Baixa/alienação | (109.167) | - | (109.167) | (1.340) | - | (1.067) | (964) | (1) | (243) | - | (55) | - | - | (4.032) | (113.199) |
| Crédito de PIS e COFINS | (11.591) | - | (11.591) | - | - | - | - | - | - | - | - | - | - | - | (11.591) |
| Transferência | 2.985 | - | 2.985 | 18.715 | - | - | (956) | 624 | (2.029) | - | - | - | (17.073) | (719) | 2.266 |
| Saldos em 31 de dezembro de 2023 | 2.465.985 | - | 2.465.985 | 72.723 | 21.117 | 31.986 | 6.204 | 11.958 | 19.934 | 153.600 | 24.733 | 9.349 | 7.373 | 358.977 | 2.824.962 |

| | Equipamentos de locação e uso operacional | Equipamento de locação a imobilizar | Total equipamentos de locação e uso operacional | Beneficiárias em propriedade de terceiros (*) | Edifícios e terrenos | Computadores e periféricos | Veículos | Instalação | Móveis e utensílios | Direito de uso Imóveis (*) | Direito de uso Veículos (*) | Direito de uso equipamentos (*) | Obras em andamento | Total de bens de uso próprio | Total Consolidado |
|----------------------------------|---|-------------------------------------|---|---|----------------------|----------------------------|----------|------------|---------------------|----------------------------|-----------------------------|---------------------------------|--------------------|------------------------------|-------------------|
| Depreciação acumulada | | | | | | | | | | | | | | | |
| Saldos em 31 de dezembro de 2021 | (1.156.848) | - | (1.156.848) | (18.419) | (5.853) | (17.386) | (1.097) | (8.046) | (12.247) | (44.387) | (9.940) | - | - | (117.375) | (1.274.223) |
| Saldo inicial aquisição Tecpar | (11.643) | - | (11.643) | - | - | (32) | (171) | (1) | (13) | - | - | - | - | (217) | (11.860) |
| Saldo inicial aquisição Triengel | (40.300) | - | (40.300) | - | - | (| | | | | | | | | |

MILLS LOCAÇÃO, SERVIÇOS E LOGÍSTICA S.A.

CNPJ/MF: 27.093.558/0001-15



| 12. Intangível | | | | | Individual e Consolidado | |
|--|-----------------|-------------------|----------------------|------------------------------|--------------------------|------------------|
| | Software | Marcas e patentes | Carteira de Clientes | Intangível em Andamento (**) | Ágio | Total Individual |
| Saldos em 31 de dezembro de 2021 | 65.967 | 3.206 | 7.773 | 7.762 | 13.376 | 98.084 |
| Aquisição | 652 | - | 26 | 16.354 | - | 17.032 |
| Aquisição Altoplat | - | - | 3.622 | - | - | 3.622 |
| Aquisição por desinvestimento Rohr | - | - | 1.911 | - | - | 1.911 |
| Incorporação SK Rental | 58 | - | 4.307 | - | 21.149 | 25.514 |
| Incorporação Tecpar | - | - | 7.989 | - | 469 | 8.458 |
| Transferência | 6.498 | 1.466 | - | (7.489) | - | 475 |
| Saldos em 31 de dezembro de 2022 | 73.175 | 4.672 | 25.628 | 16.627 | 34.994 | 155.096 |
| Aquisição | 30 | - | - | 28.440 | - | 28.470 |
| Adição por redução de capital de controlada - Mills Pesados | 63 | - | - | - | - | 63 |
| Transferência | 5.163 | - | - | (7.429) | - | (2.266) |
| Saldos em 31 de dezembro de 2023 | 78.431 | 4.672 | 25.628 | 37.638 | 34.994 | 181.363 |
| Amortização acumulada | | | | | | |
| Saldos em 31 de dezembro de 2021 | (47.372) | (878) | - | - | (4.232) | (52.482) |
| Amortização | (5.982) | - | (1.704) | - | - | (7.686) |
| Amortização Incorporação SK Rental | (58) | - | - | - | - | (58) |
| Crédito PIS e COFINS (*) | (610) | - | - | - | - | (610) |
| Saldos em 31 de dezembro de 2022 | (54.022) | (878) | (1.704) | - | (4.232) | (60.836) |
| Amortização | (7.702) | - | (2.578) | - | - | (10.280) |
| Amortização por redução de capital de controlada - Mills Pesados | (61) | - | - | - | - | (61) |
| Saldos em 31 de dezembro de 2023 | (61.785) | (878) | (4.282) | - | (4.232) | (71.177) |
| Taxas anuais de amortização - % | 20 | - | 10 | - | - | - |
| Resumo intangível líquido | | | | | | |
| Saldos em 31 de dezembro de 2022 | 19.153 | 3.794 | 23.924 | 16.627 | 30.762 | 94.260 |
| Saldos em 31 de dezembro de 2023 | 16.646 | 3.794 | 21.346 | 37.638 | 30.762 | 110.186 |

(*) Direito de créditos de PIS e COFINS sobre aquisição de software conforme julgamento da administração, consubstanciado pelos nossos consultores tributários. (**) Valor referente a projetos na área de tecnologia da informação, ainda não finalizados, que serão transferidos para o intangível fim quando concluídos, com o respectivo início da amortização.

| 13. Contas a pagar | | | | | Individual e Consolidado | |
|--|-----------------|-------------------|----------------------|------------------------------|--------------------------|-------------------|
| | Software | Marcas e patentes | Carteira de Clientes | Intangível em Andamento (**) | Ágio | Total Consolidado |
| Saldos em 31 de dezembro de 2021 | 66.141 | 3.214 | 10.798 | 7.762 | 139.000 | 226.915 |
| Saldo inicial aquisição Tecpar | 6 | - | - | - | - | 6 |
| Aquisição | 652 | - | 26 | 16.354 | - | 17.032 |
| Aquisição Altoplat | - | - | 3.622 | - | - | 3.622 |
| Aquisição por desinvestimento Rohr | - | - | 1.911 | - | - | 1.911 |
| Mais-valia - Controlada Tecpar | - | - | 7.989 | - | 469 | 8.458 |
| Mais-valia - Controlada Nest | - | - | - | - | 3 | 3 |
| Incorporação SK Rental | 6.498 | 1.466 | 1.506 | (7.489) | - | (12.711) |
| Transferência | 5.161 | - | - | (7.429) | - | (2.268) |
| Saldos em 31 de dezembro de 2022 | 73.297 | 4.680 | 25.852 | 16.627 | 125.205 | 245.661 |
| Aquisição | 507 | - | - | 28.440 | - | 28.947 |
| Adição por redução de capital de controlada - Mills Pesados | 63 | - | - | - | - | 63 |
| Baixa/Alienação | (62) | - | - | - | - | (62) |
| Transferência | 5.161 | - | - | (7.429) | - | (2.268) |
| Saldos em 31 de dezembro de 2023 | 78.966 | 4.680 | 25.852 | 37.638 | 125.205 | 272.341 |
| Amortização acumulada | | | | | | |
| Saldos em 31 de dezembro de 2021 | (47.495) | (878) | (32) | - | (4.232) | (52.637) |
| Amortização | (5.990) | - | (1.710) | - | - | (7.700) |
| Alienação | 14 | - | - | - | 14 | 28 |
| Mais-valia - Controlada SK | - | - | (161) | - | - | (161) |
| Mais-valia - Controlada Nest | - | - | (9) | - | - | (9) |
| Crédito PIS e COFINS (*) | (610) | - | - | - | - | (610) |
| Saldos em 31 de dezembro de 2022 | (54.081) | (878) | (1.912) | - | (4.218) | (61.089) |
| Amortização | (7.704) | - | (2.578) | - | - | (10.282) |
| Amortização por redução de capital de controlada - Mills Pesados | (61) | - | - | - | - | (61) |
| Alienação | 58 | - | - | - | - | 58 |
| Saldos em 31 de dezembro de 2023 | (61.788) | (878) | (4.490) | - | (4.218) | (71.374) |
| Taxas anuais de amortização - % | 20 | - | 10 | - | - | - |
| Resumo intangível líquido | | | | | | |
| Saldos em 31 de dezembro de 2022 | 19.216 | 3.802 | 23.940 | 16.627 | 120.987 | 184.572 |
| Saldos em 31 de dezembro de 2023 | 17.178 | 3.802 | 21.362 | 37.638 | 120.987 | 200.967 |

(*) Direito de créditos de PIS e COFINS sobre aquisição de software conforme julgamento da administração, consubstanciado pelos nossos consultores tributários. (**) Valor referente a projetos na área de Tecnologia da Informação, ainda não finalizados, que serão transferidos para o intangível fim, com o respectivo início da amortização, quando concluídos. Nas demonstrações financeiras consolidadas, o ágio oriundo da expectativa de rentabilidade futura é classificado no intangível, ao passo que na controladora é classificado como investimentos. **12.1. Ágio por expectativa de rentabilidade futura ("goodwill") na controladora.** Os ágios originais reconhecidos na Controladora no valor de R\$13.376 (líquido em 31 de dezembro de 2022 no montante de R\$9.144) foram oriundos da aquisição da Jahu, ocorrida em 2008, e depois na aquisição da GP Sul, ocorrida em 2011, sendo considerados como aporte do segmento de negócio Formas e Escoramentos, representando esta, uma Unidade Geradora de Caixa (UGC), onde todo o ágio é alocado. Ao longo do exercício de 2022 foram reconhecidos os ágios oriundos da aquisição dos investimentos da SK Rental e Tecpar, nos valores de R\$21.149 e R\$469 respectivamente, ambos alocados na unidade de negócio Rental. **12.2. Ágio por expectativa de rentabilidade futura ("goodwill") no consolidado.** O ágio apurado na aquisição de Mills Pesados apresentado no consolidado na rubrica intangível foi inicialmente mensurado como o excedente da contraprestação transferida em relação aos ativos líquidos adquiridos (ativos identificáveis adquiridos, líquidos e os passivos assumidos). Após o seu reconhecimento inicial, no valor de R\$88.011, o ágio, que possui vida útil indefinida, é mensurado pelo custo, deduzido de quaisquer perdas acumuladas do seu valor recuperável. Esse ágio foi gerado na troca de ações quando da aquisição da Mills Pesados e a Administração avaliou junto aos seus assessores legais não considerar dedutível para fins de IR e CS, alocado na unidade de negócio Rental. **12.3. Teste de recuperação do valor do Ágio por expectativa de rentabilidade futura ("goodwill").** O valor recuperável desse conjunto de ativos alocados as Unidades de Negócio, foi determinado pela Administração com base em projeções econômicas de mercado, refletidas em projeção de fluxo de caixa descontado pelo prazo de dez anos mais perpetuidade, para fins de fundamentação do valor registrado contabilmente, haja vista o longo período de maturação dos investimentos em infraestrutura e construção civil. A receita foi projetada com base em multiplicadores do Produto Interno Bruto (PIB) mais a variação de indicadores de inflação (IGP-M), com ganhos reais de preço. Os custos e despesas foram, em linhas gerais, segregados em fixos e variáveis, sendo as variáveis projetados considerando crescimento de volume mais variação de indicadores de inflação (IPCA) e os custos e despesas fixas projetados apenas pela variação do mesmo IPCA. Alguns outros itens foram projetados pelo percentual histórico de sua representatividade sobre a receita de locação. Também foi considerada a variação da necessidade de capital de giro e investimentos para manutenção do ativo imobilizado testado para sua recuperação. Os respectivos fluxos nos testes de recuperação dos ágios foram descontados por taxa nominal de desconto de 13,6% a.a., tanto para Rental quanto para Formas e Escoramentos. Foi considerada taxa de crescimento de 1,1% em termos reais na perpetuidade para ambas as Unidades de Negócio. A Administração não identificou nenhum fato ou evento que justificasse a necessidade de registrar uma provisão para redução ao valor recuperável dos ágios registrados na controladora e no consolidado em 31 de dezembro de 2023 e 2022.

| 13.1. Contas a pagar a terceiros | | | | | Individual | | Consolidado | |
|---|---------------|----------------|----------------|----------------|------------|------------|-------------|------------|
| | 31/12/2023 | 31/12/2022 | 31/12/2023 | 31/12/2022 | 31/12/2023 | 31/12/2022 | 31/12/2023 | 31/12/2022 |
| Contas a pagar nacionais - Terceiros | 66.852 | 169.865 | 91.323 | 215.394 | | | | |
| Contas a pagar estrangeiros - Terceiros | 19.432 | 8.917 | 21.195 | 13.083 | | | | |
| | 86.284 | 178.782 | 112.518 | 228.477 | | | | |
| Circulante | 76.964 | 175.106 | 103.198 | 224.801 | | | | |
| Não Circulante | 9.320 | 3.676 | 9.320 | 3.676 | | | | |

Em 31 de dezembro de 2023 e 2022, os saldos das contas de fornecedores referem-se, principalmente, a compras a prazo de peças de reposição e suprimentos registrados nos estoques, serviços e bens do ativo imobilizado. Os saldos de fornecedores estrangeiros estão atualizados pela variação cambial em 31 de dezembro de 2023 e 2022. **13.2. Contas a pagar com aquisição de controladas.** Valor referente as parcelas a vencer dos investimentos Tecpar e Triangel, conforme tabela abaixo:

| | Individual | Consolidado | | |
|--|---------------|---------------|---------------|---------------|
| | 31/12/2023 | 31/12/2022 | 31/12/2023 | 31/12/2022 |
| Contas a pagar - aquisições de controladas | 14.185 | 12.976 | 25.917 | 22.976 |
| | 14.185 | 12.976 | 25.917 | 22.976 |

| | Individual | Consolidado | | |
|----------------|------------|-------------|------------|------------|
| | 31/12/2023 | 31/12/2022 | 31/12/2023 | 31/12/2022 |
| Circulante | 1.102 | 452 | 1.102 | 452 |
| Não Circulante | 13.083 | 12.524 | 24.815 | 22.524 |

14. Empréstimos, financiamentos e debêntures

14.1. Empréstimos e financiamentos

Os empréstimos e financiamentos existentes em 31 de dezembro de 2023 foram usados para financiamento da ampliação dos investimentos da Companhia e capital de giro, sendo indexados a Certificados de Depósitos Interbancários (CDI). Em 14 de junho de 2023, o Conselho de Administração da Companhia aprovou a contratação de empréstimos, em moeda estrangeira (dólar), no valor correspondente a R\$100.000 (cem milhões de reais) junto as instituições financeiras Itaú e Citibank, assim como a operação de hedge em função do empréstimo ocorrer via moeda estrangeira, para proteção da Companhia contra a exposição por flutuação cambial e taxa, com ou sem garantia constituída por meio da cessão fiduciária do instrumento de hedge, conforme nota explicativa nº 27.6. Os empréstimos e financiamentos existentes em 31 de dezembro de 2023 foram contratados com um custo médio de CDI + 1,72% a.a.

| | Individual | Consolidado | | |
|----------------|----------------|--------------|----------------|---------------|
| | 31/12/2023 | 31/12/2022 | 31/12/2023 | 31/12/2022 |
| Circulante | 27.152 | 1.680 | 36.169 | 31.709 |
| Não circulante | 75.276 | 1.451 | 79.903 | 30.781 |
| | 102.428 | 3.131 | 116.072 | 62.490 |

As instituições financeiras com as quais a Companhia mantém empréstimos e financiamentos em 31 de dezembro de 2023 são:

| Instituições financeiras | Controladas |
|-----------------------------|-----------------------------|
| Banco de Lage Landen Brasil | Mills e Nest |
| Banco Itaú | Mills, Mills Pesados e Nest |
| Banco do Brasil | Nest |
| Banco Bradesco | Mills, Mills Pesados e Nest |
| Caterpillar | Mills Pesados |
| Citibank | Mills |
| Volvo | Mills Pesados |
| Volkswagen | Mills Pesados |

Segue abaixo a composição das respectivas garantias contratadas em aberto nas datas para esses empréstimos e financiamentos em aberto em 31 de dezembro de 2023 e 2022:

| | Individual | Consolidado | | |
|-----------------------|------------|-------------|------------|------------|
| | 31/12/2023 | 31/12/2022 | 31/12/2023 | 31/12/2022 |
| Garantias concedidas: | | | | |
| Alienação fiduciária | 977 | 2.897 | 10.730 | 58.111 |

As parcelas a vencer ao fim do exercício findo em 31 de dezembro de 2023 estão demonstradas abaixo:

| | Individual | Consolidado | | |
|------|------------|-------------|----------------|----------------|
| | 31/12/2023 | 31/12/2022 | 31/12/2023 | 31/12/2022 |
| 2024 | | | 27.152 | 36.169 |
| 2025 | | | 75.276 | 76.934 |
| 2026 | | | | 2.969 |
| | | | 102.428 | 116.072 |

No exercício findo em 31 de dezembro de 2023 a Companhia cumpriu as cláusulas não financeiras restritivas de seus contratos de empréstimos e financiamentos. Os contratos de empréstimos não possuem cláusulas financeiras. **14.2. Debêntures**

| | | | | | Individual e Consolidado | | |
|--------------------------|----------|---------------|--------|------------|--------------------------|------------|------------|
| Descrição | Série | Valor emitido | Início | Vencimento | Encargos financeiros | 31/12/2023 | 31/12/2022 |
| 4ª emissão - Mills (i) | Única | 100.000 | Mar/20 | Mar/25 | CDI + 2,35% | 29.698 | 53.548 |
| Custo de emissão | | | | | | (635) | (1.179) |
| | | | | | | 29.063 | 52.369 |
| 5ª emissão - Mills (ii) | Única | 84.000 | Dez/20 | Out/24 | CDI + 3,65% | 40.439 | 46.458 |
| Custo de emissão | | | | | | (298) | (656) |
| | | | | | | 40.141 | 45.802 |
| 6ª emissão - Mills (iii) | 1ª série | 100.000 | Mar/22 | Mar/27 | CDI + 2,30% | 100.423 | 100.540 |
| Custo de emissão | | | | | | (819) | (1.078) |
| | | | | | | 99.604 | 99.462 |
| 6ª emissão - Mills (iii) | 2ª série | 200.000 | Mar/22 | Mar/27 | CDI + 2,95% | 200.886 | 201.125 |
| Custo de emissão | | | | | | (1.463) | (1.925) |
| | | | | | | 199.423 | 199.200 |

| Descrição | Série | Valor emitido | Início | Vencimento | Encargos financeiros | 31/12/2023 | 31/12/2022 |
|-------------------------|-------|---------------|--------|------------|----------------------|----------------|----------------|
| 7ª emissão - Mills (iv) | Única | 430.000 | Dez/22 | Dez/27 | CDI + 2,05% | 430.669 | 430.252 |
| Custo de emissão | | | | | | (3.847) | (4.930) |
| | | | | | | 426.822 | 425.322 |
| Total | | | | | | 795.053 | 822.155 |
| Circulante | | | | | | 116.753 | 47.485 |
| Não circulante | | | | | | 678.300 | 774.670 |

14.2.1. 4ª emissão de debêntures (Controladora - Mills). O Conselho de Administração da Companhia aprovou em 3 de março de 2020, a realização da 4ª (quarta) emissão de debêntures simples, não conversíveis em ações, da espécie com garantia real, em série única ("Emissão" e "Debêntures", respectivamente), com prazo de vencimento de 60 meses, contados da data de sua emissão. A Emissão foi composta por 100.000 Debêntures com valor nominal unitário de R\$1.000,00, totalizando, portanto, R\$100.000, com as respectivas garantias fiduciárias previstas nos documentos da Emissão, as quais foram ofertadas com esforços restritos de colocação, nos termos da Instrução da CVM nº 476, de 16 de janeiro de 2009, conforme em vigor ("Oferta Restrita"). A amortização do principal será realizada trimestralmente, com juros correspondentes a taxa do CDI+2,35% ao ano. Os recursos líquidos captados pela Companhia por meio da Oferta Restrita foram originalmente destinados ao pagamento de dívidas, adequação e/ou renovação da frota de equipamentos e ao reforço de caixa da Companhia, no âmbito de sua gestão ordinária do negócio. Conforme Assembleia Geral de Debenturistas realizada em 9 de setembro de 2021 ("AGD") que aprovou a liberação de todos os imóveis objeto do "Contrato de Alienação Fiduciária de Imóveis em Garantia e Outras Avenças", celebrado entre a Companhia e o Agente Fiduciário em 3 de março de 2020, foi aditado ("Contrato de Alienação Fiduciária de Imóvel"), cumulativamente: (i) do aumento do Valor Mínimo de Garantia, conforme definido no "Instrumento Particular de Cessão Fiduciária de Direitos Creditórios em Garantia e Outras Avenças", celebrado entre a Companhia e o Agente Fiduciário em 3 de março de 2020 ("Contrato de Cessão Fiduciária"), de 10% (dez por cento) do saldo devedor atualizado das Debêntures para 15% (quinze por cento) do saldo devedor atualizado das Debêntures, desconsiderando os valores a serem retidos na Conta Vinculada, conforme previsto no item (ii) a seguir, e (ii) retenção, na Conta Vinculada (conforme definido no Contrato de Cessão Fiduciária) de montante equivalente a 5% (cinco por cento) do saldo devedor atualizado das Debêntures; (iii) em razão da aprovação do item (i) foi realizado o pagamento de comissionamento equivalente a 0,5% (cinco décimos por cento) sobre o saldo devedor das Debêntures, à título de assessoria prestada pelo Banco. "Covenants". As escrituras de emissão das debêntures preveem a manutenção de índices de endividamento e cobertura de juros com parâmetros preestabelecidos, como segue: 1) Índice financeiro decorrente do quociente da divisão da Dívida Financeira Líquida (i) pelo EBITDA (ii) deverá ser igual ou inferior a 2,2) Para fins de apuração dos "covenants" da Quarta Emissão os cálculos serão feitos desconsiderando os efeitos do IFRS 16 (CPC 06). (i) "Dívida Líquida" significa, com base nas demonstrações financeiras consolidadas da Companhia imediatamente anteriores, (a) o somatório das dívidas onerosas da Companhia, em base consolidada, perante pessoas jurídicas, incluindo empréstimos e financiamento com terceiros e/ou partes relacionadas e emissão de títulos de renda fixa, conversíveis ou não, no mercado de capital local e/ou internacional, além de avais prestados pela Companhia, mas excluindo as dívidas decorrentes de parcelamentos tributários; (b) menos o somatório das disponibilidades (caixa e aplicações financeiras) da Companhia em base consolidada. (ii) "EBITDA" significa, com base nas demonstrações financeiras consolidadas da Companhia imediatamente anteriores, o lucro ou o prejuízo líquido antes da contribuição social e do imposto de renda, subtraindo-se as receitas e adicionando-se as despesas geradas pelos resultados financeiros e não operacionais, depreciação e amortização e resultados não recorrentes. A Companhia avalia, trimestralmente, as cláusulas restritivas e para o exercício findo em 31 de dezembro de 2023, cumpriu todos os "covenants" aos quais estava sujeita em relação a essa emissão de debêntures. No exercício findo em 31 de dezembro de 2023, a Companhia apresenta as garantias contratadas montante de R\$102.767. **14.2.3. 6ª emissão de debêntures (Controladora - Mills).** Em 18 de março de 2022 o Conselho de Administração da Companhia aprovou a realização da 6ª (sexta) emissão de debêntures simples, não conversíveis em ações, com garantia real, no valor de R\$300.000.000,00 (trezentos milhões de reais), com prazo de 60 (sessenta) meses e amortização trimestral de principal a partir do 24º (vigésimo quarto) mês (inclusive), para distribuição pública com esforços restritos de colocação, nos termos da Instrução da CVM nº 476, de 16 de janeiro de 2009. Foram emitidas 300.000 (trezentos mil) Debêntures, sendo 100.000 (cem mil) Debêntures da Primeira Série e 200.000 (duzentas mil) Debêntures da Segunda Série, sendo que: i. As debêntures da primeira série com remuneração correspondente à Taxa DI+2,30% (dois inteiros e trinta centésimos por cento) ao ano; ii. As debêntures da segunda série com remuneração correspondente à Taxa DI+2,95% (dois inteiros e noventa e cinco centésimos por cento) ao ano. Os recursos líquidos captados por meio da Oferta Restrita foram originalmente destinados ao pagamento de dívidas, adequação e/ou renovação da frota de equipamentos, ao reforço de caixa e/ou ao capital de giro da Companhia, no âmbito de sua gestão ordinária de negócio. Em janeiro de 2023 houve o primeiro aditamento da escritura da 6ª emissão de debêntures, com alteração da forma de pagamento e da remuneração. Após a amortização em janeiro de 2023 no valor de R\$5,6 milhões, o pagamento do saldo restante será na data de vencimento, em outubro de 2024. A remuneração da dívida passou de CDI+4,25% para CDI+3,75% a.a. Em outubro de 2023 houve o segundo aditamento da escritura da 6ª emissão de debêntures, com alteração do prazo de pagamento e da remuneração. O pagamento do saldo restante será na data de vencimento, em dezembro de 2026. O prêmio do resgate antecipado passou de 1,50% para 0,50%. A remuneração da dívida passou de CDI+3,75% para CDI+3,65% a.a. Buscamos constantemente melhorar estrutura de capital e a gestão de passivos de modo a otimizar os custos de dívida. "Covenants". As escrituras de emissão das debêntures preveem a manutenção de índices de endividamento e cobertura de juros com parâmetros preestabelecidos, como segue: 1) Índice financeiro decorrente do quociente da divisão da Dívida Financeira Líquida (i) pelo EBITDA (ii) deverá

MILLS LOCAÇÃO, SERVIÇOS E LOGÍSTICA S.A.

CNPJ/MF: 27.093.558/0001-15

15. Arrendamentos

A movimentação do direito de uso e passivo de arrendamento, durante o exercício findo em 31 de dezembro de 2023 e 2022, foi a seguinte: **15.1. Movimentação do direito de uso – ativo**

| Direito de uso | Individual | | Consolidado | |
|------------------------------------|---------------|---------------|---------------|---------------|
| | 31/12/2023 | 31/12/2022 | 31/12/2023 | 31/12/2022 |
| Veículos | | | | |
| Saldo em 1º de janeiro | 8.688 | 6.460 | 8.688 | 6.460 |
| Novos contratos | 818 | 2.287 | 2.248 | 2.287 |
| Reajustes de contratos | 49 | 3.905 | 49 | 3.905 |
| Baixas | (232) | (26) | (232) | (26) |
| Depreciação no exercício | (5.409) | (3.938) | (5.581) | (3.938) |
| Imobilizado líquido | 3.914 | 8.688 | 5.172 | 8.688 |
| Imóveis | | | | |
| Saldo em 1º de janeiro | 64.628 | 41.409 | 65.100 | 42.487 |
| Novos contratos | 23.249 | 6.267 | 25.841 | 6.267 |
| Reajustes de contratos | 3.855 | 35.100 | 3.855 | 35.225 |
| Baixas | (1.362) | (680) | (1.722) | (680) |
| Depreciação no exercício | (24.210) | (17.468) | (24.504) | (18.199) |
| Imobilizado líquido | 66.160 | 64.628 | 68.570 | 65.100 |
| Equipamentos | | | | |
| Saldo em 1º de janeiro | 8.329 | - | 8.329 | - |
| Adições/ atualizações de contratos | - | 9.349 | - | 9.349 |
| Depreciação no exercício | (2.448) | (1.020) | (2.448) | (1.020) |
| Imobilizado líquido | 5.881 | 8.329 | 5.881 | 8.329 |

15.2. Movimentação do arrendamento - passivo

| Passivo de arrendamento | Individual | | Consolidado | |
|---|---------------|---------------|---------------|---------------|
| | 31/12/2023 | 31/12/2022 | 31/12/2023 | 31/12/2022 |
| Veículos | | | | |
| Saldo em 1º de janeiro | 9.019 | 6.735 | 9.019 | 6.735 |
| Novos contratos | 818 | 2.287 | 2.248 | 2.287 |
| Atualização de contratos | 49 | 3.905 | 49 | 3.905 |
| Baixas | (232) | (26) | (232) | (26) |
| Pagamentos | (6.113) | (4.468) | (6.312) | (4.468) |
| Encargos financeiros | 589 | 586 | 639 | 586 |
| Arrendamentos a pagar - Veículos | 4.130 | 9.019 | 5.411 | 9.019 |
| Imóveis | | | | |
| Saldo em 1º de janeiro | 69.571 | 45.350 | 70.092 | 46.506 |
| Novos contratos | 23.249 | 6.267 | 25.841 | 6.267 |
| Atualização de contratos | 3.855 | 35.100 | 3.855 | 35.222 |
| Baixas | (1.442) | (679) | (1.857) | (781) |
| Pagamentos | (30.578) | (22.405) | (30.982) | (23.144) |
| Encargos financeiros | 7.852 | 5.938 | 8.032 | 6.022 |
| Arrendamentos a pagar - Imóveis | 72.507 | 69.571 | 74.982 | 70.092 |
| Equipamentos | | | | |
| Saldo em 1º de janeiro | 8.482 | - | 8.482 | - |
| Atualização de contratos | - | 9.349 | - | 9.349 |
| Pagamentos | (2.912) | (1.214) | (2.912) | (1.214) |
| Encargos financeiros | 689 | 347 | 689 | 347 |
| Arrendamentos a pagar - Equipamentos | 6.259 | 8.482 | 6.259 | 8.482 |
| Total arrendamentos a pagar | 82.896 | 87.072 | 86.652 | 87.593 |
| Circulante | 27.930 | 27.890 | 28.722 | 28.307 |
| Não circulante | 54.966 | 59.182 | 57.930 | 59.286 |

15.3. Fluxos contratuais por prazos e taxas de desconto. O cálculo das taxas de desconto foi realizado, com base na taxa básica de juros nominal prontamente observável, ajustada pelo risco de crédito da Companhia, aos prazos dos contratos de arrendamento. A tabela abaixo evidencia o saldo remanescente a pagar proporcional ao prazo fim do contrato.

| Prazos de contrato | Imóveis | Veículos | Máquinas |
|--------------------|---------|----------|----------|
| 2024 | 31,69% | 61,48% | 41,61% |
| 2025 | 28,02% | 37,62% | 41,61% |
| 2026 | 21,42% | 0,90% | 16,78% |
| 2027 | 12,61% | - | - |
| 2028 | 4,72% | - | - |
| 2029 | 1,54% | - | - |

A Companhia apresenta no quadro abaixo a análise do vencimento dos passivos de arrendamento comparando as projeções com base nos fluxos nominais e reais em 31 de dezembro de 2023:

| Prazos de pagamento | Inflação projetada (*) | Individual | | | Consolidado | | |
|---|------------------------|---------------|--------------|--------------|---------------|--------------|--------------|
| | | Imóveis | Veículos | Equipamentos | Imóveis | Veículos | Equipamentos |
| 2024 | 4,29% | 28.973 | 2.860 | 3.040 | 29.408 | 3.485 | 3.040 |
| 2025 | 3,99% | 25.532 | 1.745 | 3.030 | 25.969 | 2.366 | 3.030 |
| 2026 | 3,50% | 19.426 | 42 | 1.215 | 19.861 | 308 | 1.215 |
| 2027 | 3,50% | 11.437 | - | - | 11.872 | - | - |
| 2028 | 3,50% | 4.283 | - | - | 4.718 | - | - |
| 2029 | 3,50% | 1.394 | - | - | 1.829 | - | - |
| 2030 | 3,50% | - | - | - | 435 | - | - |
| 2031 | 3,50% | - | - | - | 435 | - | - |
| 2032 | 3,50% | - | - | - | 326 | - | - |
| Fluxo real total dos pagamentos futuros | | 91.045 | 4.647 | 7.285 | 94.853 | 6.159 | 7.285 |
| Encargos financeiros embutidos | | 15.131 | 331 | 744 | 16.330 | 504 | 744 |
| Inflação Projetada | | 3.407 | 186 | 282 | 3.541 | 244 | 282 |
| Fluxo nominal total dos pagamentos futuros | | 72.507 | 4.130 | 6.259 | 74.982 | 5.411 | 6.259 |
| Circulante | | 22.987 | 2.427 | 2.516 | 23.271 | 2.935 | 2.516 |
| Não Circulante | | 49.520 | 1.703 | 3.743 | 51.711 | 2.476 | 3.743 |

(*) Taxa obtida conforme projeção de IPCA. A Companhia possui o direito potencial de PIS/COFINS a recuperar embutido na contraprestação dos arrendamentos de natureza de imóveis e veículos, sendo os potenciais efeitos de PIS/COFINS apresentados no quadro a seguir:

| | Individual | | Consolidado | | |
|----------------------|------------|---------|----------------|---------|----------------|
| | Aliquota | Nominal | Valor presente | Nominal | Valor presente |
| Contraprestação | | 102.977 | 82.896 | 108.297 | 86.652 |
| PIS/COFINS potencial | 9,25% | 9.525 | 7.668 | 10.017 | 8.015 |

15.4. Pagamentos de arrendamentos de curto prazo e ativos subjacentes de baixo valor

| | Individual | | Consolidado | |
|--|------------|------------|-------------|------------|
| | 31/12/2023 | 31/12/2022 | 31/12/2023 | 31/12/2022 |
| Despesa de arrendamento de curto prazo e ativos subjacentes de baixo valor | 4.158 | 6.248 | 5.676 | 7.065 |

16. Partes relacionadas

16.1. Transações com Administradores e pessoas chave

Não houve empréstimos entre a Companhia e seus administradores durante o exercício findo em 31 de dezembro de 2023 e 2022. Em 31 de dezembro de 2023 e 2022, a Companhia não mantém contratos de prestação de serviços de consultoria com membros do Conselho de Administração. **16.2. Remuneração ao pessoal chave.** Os montantes referentes à remuneração ao pessoal chave da Companhia estão demonstrados a seguir:

| | Individual | | Consolidado | |
|---|---------------|---------------|---------------|---------------|
| | 31/12/2023 | 31/12/2022 | 31/12/2023 | 31/12/2022 |
| Salários e encargos - Diretoria | 11.737 | 9.996 | 11.737 | 9.996 |
| Honorários do Conselho de Administração | 5.218 | 4.711 | 5.218 | 4.711 |
| Honorários do Conselho Fiscal | 396 | 355 | 396 | 355 |
| Bônus | 109 | 2.068 | 109 | 2.068 |
| Participação nos lucros e resultados | 4.749 | 4.701 | 4.749 | 4.701 |
| Programas baseados em ações | 17.521 | 8.726 | 17.521 | 8.726 |
| | 39.730 | 30.557 | 39.730 | 30.557 |

Esses montantes refletem os benefícios diretos e indiretos, bônus e participações nos lucros, bem como encargos sociais e previdenciários quando aplicáveis, desembolsados ao pessoal chave da Companhia. A Companhia possui em 31 de dezembro de 2023 benefícios de médio ou longo prazo oferecidos a esses executivos, conforme notas explicativas nº 17.2 e nº 17.3.

16.3. Transações com empresas controladas

| Empresa | 31/12/2023 | | 31/12/2022 | |
|---------------|------------------|----------------|------------------|----------------|
| | Contas a receber | Contas a pagar | Contas a receber | Contas a pagar |
| Mills Pesados | 6.218 | 1.211 | 280 | 921 |
| Nest | 561 | 24 | 874 | 120 |
| | 6.779 | 1.235 | 1.154 | 1.041 |
| 31/12/2023 | 31/12/2022 | | 31/12/2022 | |
| Receita | Custo | Receita | Custo | |
| Mills Pesados | 777 | 341 | 456 | 437 |
| Nest | 329 | 447 | 727 | 295 |
| Triengel | 2 | - | - | - |
| SK Rental | - | - | 126 | 449 |
| Tecpar | - | - | 123 | - |
| | 1.108 | 788 | 1.432 | 1.181 |

Os saldos com as partes relacionadas referem-se, basicamente, a sublocação de equipamentos e venda de peças. Essas transações não estão sujeitas a incidência de juros, atualização monetária e prazo de vencimento.

17. Benefícios a empregados

17.1. Benefícios plano de saúde pós-emprego. Os benefícios pós-emprego concedidos e a conceder a ex-empregados, referentes a plano de saúde, são provisionados com base em cálculo atuarial elaborado por atuário independente, por meio de projeções futuras relacionadas a diversos parâmetros dos benefícios avaliados, como inflação e juros, entre outros aspectos. As hipóteses atuariais adotadas para o cálculo atuarial foram formuladas considerando-se o longo prazo das projeções às quais se destinam. Os ganhos e perdas atuariais são reconhecidos em outros resultados abrangentes na conta "Ajustes de avaliação patrimonial" e apresentados no patrimônio líquido. Os valores relacionados a esse benefício foram apurados em avaliação conduzida por atuário independente no fechamento anual do exercício findo em 31 de dezembro de 2023 e estão reconhecidos nas demonstrações financeiras conforme o IAS 19 (CPC 33 R1).

| | Individual e Consolidado (*) | |
|---|------------------------------|---------------|
| | 31/12/2023 | 31/12/2022 |
| Saldo inicial | 11.249 | 8.920 |
| Custo do Serviço corrente | 91 | 76 |
| Juros líquidos sobre valor líquido de passivo (ativo) | 1.155 | 805 |
| Ajuste de avaliação patrimonial de passivo (ativo) | (1.177) | 1.448 |
| Saldo final de benefício pós-emprego | 11.318 | 11.249 |

(*) Os saldos apresentados em 31 de dezembro de 2023 e 2022 são integralmente registrados na controladora.

As principais premissas atuariais utilizadas são:

| Hipóteses econômicas e financeiras | 2023 |
|--|--------------------------------------|
| Taxa de desconto | 10,25% a.a. (5,50% real a.a.) |
| Inflação Médica (HCCTR) | 7,63% a.a. (3,00% real a.a.) |
| Aging Factor | 3,00% a.a. |
| Inflação de longo prazo | 4,00% a.a. |
| Hipóteses biométricas e demográficas | 2023 |
| Taxa de desligamento (*) | 85% / (TS+1) |
| Tábua de mortalidade geral | AT-2000 |
| Tábua de mortalidade de inválidos | IAPB-57 |
| Tábua de entrada em invalidez | Álvaro Vindas |
| Idade de aposentadoria | 100% aos 60 anos |
| Probabilidade de Adesão | 10% |
| Composição familiar antes da aposentadoria/Probabilidade de casados | 90% dos participantes |
| Composição familiar antes da aposentadoria/Diferença de idade para os participantes ativos | Homem 4 anos mais velho que a mulher |
| Composição familiar após a aposentadoria | Composição real do grupo familiar |

(*) TS = tempo de serviço. Análise de sensibilidade. As premissas atuariais significativas para a determinação da provisão para benefício pós-emprego são, custos médicos e taxa de desconto. As análises de sensibilidade em 31 de dezembro de 2023 demonstradas a seguir, foram determinadas com base em mudanças razoavelmente possíveis das respectivas premissas ocorridas no fim do exercício das demonstrações financeiras, mantendo-se todas as outras premissas constantes.

| Mudança de premissa | Diminuição de passivo | Mudança de premissa | Aumento do passivo |
|---------------------------------------|-----------------------|------------------------|--------------------|
| Mudança no PBO – HCCTR | 1.945 | diminuição de 1,0 p.p. | 1.578 |
| Mudança na despesa - HCCTR | 219 | diminuição de 1,0 p.p. | 176 |
| Mudança no PBO - Taxa de desconto | 807 | diminuição de 0,5 p.p. | 902 |
| Mudança na despesa - Taxa de desconto | 38 | diminuição de 0,5 p.p. | 40 |

www.mills.com.br

Documento assinado digitalmente conforme MP nº 2.200-2 de 24/08/2001 que institui a Infraestrutura de Chaves Públicas Brasileira - ICP-Brasil



Certificado por Editora Globo SA 04067191000160 Pub: 26/03/2024 A autenticidade deste documento pode ser conferida através do QR Code ou pelo link

https://publicadefiscal.valor.com.br/valor/2024/03/26/Mills1575122526032024.pdf Hash: 17114035218a166cc071ff48f4b37f0a6c6ba753a0

Riscos inerentes ao benefício pós-emprego. Os riscos inerentes identificados ao benefício pós-emprego são: ■ Risco de taxa de juros - para calcular o valor presente do passivo do plano de benefício pós-emprego é utilizada a taxa de juros de longo prazo. Uma redução nessa taxa de juros aumentará o passivo correspondente; e ■ Risco de custos médicos - o valor presente do passivo é calculado utilizando-se como referência o custo médico por faixa etária com base nas despesas assistenciais reais, projetado com base na taxa de crescimento dos serviços médicos. Um aumento real do custo médico aumentará o passivo correspondente. **17.2. Plano de opção de compra de ações.** A Companhia possui planos de opções de ações, aprovados em Assembleia Geral de Acionistas, com o objetivo de integrar os executivos no processo de desenvolvimento da Companhia em médio e longo prazos. Esses planos são administrados pela Companhia, e a aprovação das outorgas é sancionada pelo Conselho de Administração.

| Planos | Data da outorga | Data final de exercício | Opções em milhares | | |
|---------------|-----------------|-------------------------|--------------------|------------------|-------------------|
| | | | Opções outorgadas | Opções exercidas | Opções canceladas |
| Programa 2014 | 30/04/2014 | 30/04/2020 | 260 | - | (260) |
| Programa 2016 | 28/04/2016 | 28/04/2024 | 1.700 | (864) | (836) |

Para precificação do custo das parcelas do plano Especial Top Mills, referente ao seu componente de patrimônio, foram determinadas as volatilidades aplicáveis, as taxas livres de risco, e os "stock prices" com base em "valuations", menos a dívida líquida, e usamos o modelo Black-Scholes para cálculo do valor justo. Os planos concedidos foram classificados como instrumentos de patrimônio e o valor justo médio ponderado das opções concedidas foi determinado com base no modelo de avaliação Black-Scholes, assumindo as seguintes premissas:

| Programa | Outorga | Valor justo médio ponderado por opção | Preço médio ponderado da ação na data da concessão | Preço do exercício na data de concessão | Volatilidade na data de concessão | Rendimento de dividendos na data de concessão | Taxa de juros anual sem risco na data de concessão | Prazo máximo de exercício na data de concessão |
|----------|----------------|---------------------------------------|--|---|-----------------------------------|---|--|--|
| 2014 | Básica | R\$ 22,46 | R\$ 28,12 | R\$ 7,98 | 33,45% | 0,75% | 12,47% | 6 anos |
| 2014 | Discricionária | R\$ 11,16 | R\$ 28,12 | R\$ 30,94 | 33,45% | 0,75% | 12,47% | 6 anos |
| 2016 | Discricionária | R\$ 2,63 | R\$ 4,31 | R\$ 2,63 | 71,45% | 1,51% | 14,25% | 8 anos |

O preço de exercício das opções outorgadas nos termos do Plano é fixado pelo Conselho de Administração da Companhia.

A tabela abaixo apresenta os saldos acumulados dos planos nas contas patrimoniais e os efeitos nos resultados em 31 de dezembro de 2023 e 2022.

| Programa | Outorga | R\$ | R\$ | Opções em milhares | | |
|---|---------|-----|-----|--------------------|-----------------|-----------------|
| | | | | Ações outorgadas | Ações exercidas | Ações em aberto |
| Programa 2014 (Plano 2010): | | | | | | |
| Reserva de capital | | | | | | |
| Número de opções canceladas (milhares) | | | | | | |
| Programa 2016: | | | | | | |
| Reserva de capital | | | | | | |
| Número de opções a exercer (milhares) | | | | | | |
| Número de opções exercidas (milhares) | | | | | | |
| Número de opções canceladas (milhares) | | | | | | |
| Total registrado como patrimônio (acumulado) | | | | | | |
| Efeito no resultado líquido do exercício | | | | | | |

17.3. Programa de incentivo com ações restritas. A Companhia possui planos de incentivo com ações restritas aprovado pela Assembleia Geral, com o objetivo de integrar os executivos no processo de desenvolvimento da Companhia em médio e longo prazos. Esses planos são administrados pela Companhia, e a aprovação das outorgas é sancionada pelo Conselho de Administração.

| Planos | Data da outorga | Data final de exercício | Ações em milhares | | | |
|---------------|-----------------|-------------------------|-------------------|-----------------|------------------|-----------------|
| | | | Ações outorgadas | Ações exercidas | Ações canceladas | Ações em aberto |
| Programa 2019 | 14/08/2019 | 31/12/2021 | | | | |

MILLS LOCAÇÃO, SERVIÇOS E LOGÍSTICA S.A.

CNPJ/MF: 27.093.558/0001-15



| Descrição | 31/12/2023 | | 31/12/2022 | |
|--|-----------------|----------------|-----------------|----------------|
| | Base de cálculo | IRPJ + CSLL | Base de cálculo | IRPJ + CSLL |
| Prejuízos Fiscais | 651.462 | 221.497 | 669.895 | 227.764 |
| Programas baseados em ações | 54.362 | 18.483 | 42.932 | 14.597 |
| Provisão para perdas de crédito esperadas | 49.541 | 16.844 | 42.452 | 14.434 |
| Provisão PLR | 26.206 | 8.910 | 26.959 | 9.166 |
| Provisões para riscos fiscais, cíveis e trabalhistas | 16.688 | 5.674 | 20.497 | 6.969 |
| Outras adições temporárias | 29.288 | 9.958 | 30.612 | 10.408 |
| Outras provisões | 14.735 | 5.010 | 22.177 | 7.540 |
| Depreciação Fiscal | (158.303) | (53.823) | (39.865) | (13.554) |
| Outras exclusões temporárias | (26.600) | (9.044) | (26.575) | (9.036) |
| Total líquido - ativo não circulante | 657.379 | 223.509 | 789.084 | 268.289 |

18.3. Os fundamentos e as expectativas para realização do imposto de renda e da contribuição social diferidos.

| Natureza | Fundamentos para realização |
|--|--|
| Programas baseados em ações | Pelo exercício das opções |
| Ajuste a valor presente | Pela realização fiscal da perda/ganho |
| "Hedge" sobre imobilizado | Pela depreciação do bem |
| Provisão para estoques de giro lento | Pela baixa ou venda do ativo |
| Perdas estimadas por valor não recuperável | Pela realização da provisão |
| Provisão de custos e despesas | Pelo pagamento |
| Provisão para perdas de crédito esperadas | Pelo ajustamento das ações e créditos vencidos |
| Arrendamento | Pela realização no prazo da depreciação linear dos bens |
| Provisão para riscos | Pela realização fiscal da perda ou encerramento do processo |
| Provisão para realização de crédito tributário | Pela realização do crédito fiscal |
| Provisão para descontos e cancelamentos | Pela reversão/realização da provisão |
| Tributos com exigibilidade suspensa | Pelo pagamento ou pela reversão da provisão |
| | Pela diferença entre a depreciação fiscal e a contábil, após o término da vida útil do bem |
| Depreciação acelerada | Pela alienação "impairment" do ativo |
| Ágio GP Andaimos Sul Locadora | Pela alienação "impairment" do ativo |
| Ágio Jahu | Pelo levantamento do depósito |
| Atualização depósito judicial | Pela liquidação financeira |
| Varição cambial ativa e passiva | Pela expectativa de resultados tributáveis futuros |
| Prejuízo fiscal e base de cálculo negativa | Pelo pagamento |
| Gratificações a pagar | Pela amortização do custo de captação |
| Debêntures | Pela reversão/realização da provisão |
| Perda para redução ao valor realizado | Pela contratação/liquidação do instrumento derivativo |
| Provisão de Hedge (venda) | Pela reversão/realização da provisão |
| Provisão para benefícios pós-emprego | Pela reversão/realização da provisão |

A Companhia elaborou a análise de recuperabilidade do ativo fiscal diferido reconhecido em 31 de dezembro de 2023 e concluiu que existem evidências suficientes de que haverá disponibilidade de lucros tributáveis futuros para compensação dos prejuízos fiscais e da base negativa registrados e demais adições temporárias, em prazo inferior a dez anos. A determinação do valor dos lucros tributáveis futuros baseia-se em projeção de receitas, custos e resultado financeiro, que refletem os ambientes econômico e operacional da Companhia, suportada pelo plano de negócios da Companhia devidamente aprovados pelos órgãos de governança. As ações com vistas à geração de lucro tributável futuro são as que estão em curso por meio da execução da estratégia comercial com foco na recuperação de preço, maior cobertura de mercado com a diversificação da base de clientes e aumento da rentabilidade, na unidade de negócios Rental. E no foco para adequar os produtos e os esforços para os mercados onde a Companhia sempre teve um diferencial maior: as obras de maior porte e complexidade, na unidade de negócios Formas e Escoramentos. Adicionalmente, a Companhia está constantemente avaliando sua estrutura operacional e societária avaliando alternativas de sinergia, redução de custos e oportunidades de melhor aproveitamentos de seus créditos tributários dentro das diferentes empresas do Grupo. Essas ações perseguidas no plano de negócios da Companhia já são refletidas nas operações lucrativas referentes ao exercício findo em 31 de dezembro de 2023 e exercício findo em 31 de dezembro de 2022 que indicam resultados positivos e base para a realização dos ativos fiscais diferidos registrados nessas datas. Abaixo demonstramos a expectativa de realização do imposto de renda e da contribuição social diferidos existentes em 31 de dezembro de 2023:

| IR e CSLL diferidos ativos | Individual | Consolidado |
|----------------------------|----------------|----------------|
| 2024 | 48.711 | 23.376 |
| 2025 | 59.010 | 52.673 |
| 2026 | 51.897 | 46.026 |
| 2027 | - | 1 |
| 2028 | - | 260 |
| 2029 | - | 11.824 |
| 2030 | - | 22.214 |
| 2031 | - | 21.532 |
| 2032 | - | 25.584 |
| 2033 | - | 20.019 |
| Total | 159.618 | 223.509 |

19. Provisões para riscos e depósitos judiciais

19.1. Riscos tributários, cíveis e trabalhistas. A Companhia é parte envolvida em ações judiciais de natureza tributária, cível e trabalhista que foram propostas no curso normal dos negócios e está discutindo tais questões tanto na esfera administrativa como na judicial, as quais, quando aplicável, são amparadas por depósitos judiciais. A Administração, consubstanciada na opinião de seus consultores jurídicos externos, entende que os encaminhamentos e as providências legais cabíveis já tomadas em cada situação são suficientes para cobrir as eventuais perdas e preservar o patrimônio líquido da Companhia, sendo reavaliadas periodicamente. A Companhia não possui ativos contingentes contabilizados. Composição das provisões para riscos tributários, cíveis e trabalhistas registradas em 31 de dezembro de 2023 os quais foram categorizadas como chances prováveis de perda:

| | Individual | Consolidado |
|-------------------------------|---------------|---------------|
| | 31/12/2023 | 31/12/2022 |
| Tributários (1) | - | 169 |
| Cíveis (2) | 1.395 | 835 |
| Trabalhistas (3) | 9.489 | 8.786 |
| Honorários de êxito (4) | 2.925 | 2.168 |
| Honorários de sucumbência (5) | - | 40 |
| | 13.809 | 11.958 |

(1) Refere-se a autos de infração de ICMS e ISS não relevantes. (2) A Companhia possui ações passivas pulverizadas (sem concentração) movidas contra ela referentes a processos de responsabilidade civil e indenizações atreladas às suas transações comerciais e operacionais. (3) A Companhia vem se defendendo em diversos processos trabalhistas pulverizados, sem concentração em uma específica causa trabalhista. A maioria das ações trabalhistas tem por objeto indenizações por danos decorrentes de doenças ocupacionais, horas extras, periculosidade e equiparação salarial. (4) Os honorários são geralmente fixados em até 10% sobre o valor da causa, garantindo aos consultores jurídicos externos os honorários na proporção do êxito obtido na demanda. O pagamento está condicionado ao encerramento favorável, à Companhia, dos processos. (5) Os honorários de sucumbência é o princípio pelo qual a parte perdedora no processo é obrigada a arcar com os honorários do advogado da parte vencedora. Movimentação das provisões para riscos tributários, cíveis e trabalhistas:

| | Individual | Consolidado |
|------------------------------------|---------------|---------------|
| | 31/12/2023 | 31/12/2022 |
| Saldo inicial | 11.958 | 13.036 |
| Adição por aquisição de controlada | - | 152 |
| Constituições | 5.821 | 3.912 |
| Atualizações monetárias | 3.170 | 3.722 |
| Reversões | (7.140) | (8.864) |
| Saldo final | 13.809 | 11.958 |

19.2. Riscos classificados como perda possível. A Companhia tem ações de naturezas tributária, cível e trabalhista, envolvendo riscos de perda classificados pela Administração como possíveis, com base na avaliação de seus consultores jurídicos, para as quais não há provisão constituída, conforme composição e estimativa a seguir:

| | Individual | Consolidado |
|--------------------|----------------|----------------|
| | 31/12/2023 | 31/12/2022 |
| Tributárias (i) | 129.982 | 116.871 |
| Cíveis (ii) | 7.413 | 8.310 |
| Trabalhistas (iii) | 11.471 | 8.461 |
| | 148.866 | 133.642 |

i. Principais discussões Tributárias: a) Auto de Infração de ICMS recebido pela Sullair do Brasil Ltda. (empresa incorporada em 2020 pela Mills Pesados); Imposto sobre Circulação de Mercadorias e Serviços lavrado no montante aproximado de R\$59.000 de principal que perfaz um total de cerca de R\$229.422, acrescido de multa e juros em 31 de dezembro de 2023 (R\$215.725 em 31 de dezembro de 2022). Resumidamente, esta autuação questiona o recolhimento do imposto ICMS principalmente sobre a movimentação de ativos de locação durante os exercícios de 2012 e 2013. Após defesa administrativa, o valor possível de perda foi reduzido para o montante de R\$5.160 pois houve o reconhecimento de que a maioria dos ativos constantes do Auto de Infração em razão de locação e não estoques para revenda, não existindo a incidência de ICMS nessa operação. Os demais processos se referem, basicamente, a execução de créditos tributários referentes a dívida ativa, compensações de INSS sobre verbas de natureza indenizatórias e a embargos opostos à execução fiscal, ajuizada pela União, para a cobrança de diferenças de COFINS e de créditos tributários decorrentes do aumento da alíquota de 1% para 3% da COFINS. b) Não reconhecimento por parte dos órgãos do INSS da possibilidade de compensação dos pagamentos realizados indevidamente a título de contribuição previdenciária, com base na sistemática estabelecida pela Lei nº 9.711/98. Os valores atualizados em discussão em 31 de dezembro de 2023, montam a R\$2.850 (R\$4.165 em 31 de dezembro de 2022). c) Em 22 de junho de 2021 a Companhia recebeu auto de infração lavrado pela Receita Federal do Brasil para a cobrança do imposto sobre a renda retido na fonte, relativo a fato gerador supostamente ocorrido em 10 de maio de 2019, com multa de 75% e juros de mora, no valor total de R\$21.683 que atualizado a data de 31 de dezembro de 2023 compõe o valor total de R\$27.315 (R\$24.707 em 31 de dezembro de 2022). De acordo com as alegações contidas no Relatório de Auditoria Fiscal que acompanhou o auto de infração, a Sullair Argentina S.A., pessoa jurídica sediada no exterior, teria supostamente auferido ganho de capital, tributável pelo IR/Fonte, quando da incorporação da Mills Pesados - Locação, Serviços e Logística S.A. pela Companhia. Assim, tendo em vista que a Autoridade Fiscal entendeu que a Companhia seria a adquirente do investimento supostamente alienado pela Sullair Argentina, foi atribuída à Companhia a responsabilidade pelo recolhimento do IR/Fonte, com base no que dispõe o artigo 26 da Lei nº 10.833/2003. Ante as acusações formuladas pela Receita Federal do Brasil, a Companhia apresentou seus argumentos de defesa em impugnação administrativa datada de 21 de julho de 2021, tendo os consultores jurídicos da Companhia classificado a probabilidade de perda como possível. De toda forma, no caso de eventual perda da ação, a Sullair Argentina S.A. reembolsará a Companhia nos valores envolvidos, incluindo custos e honorários. d) As Autoridades Fiscais notificaram a Mills Pesados - Locação, Serviços e Logística S.A. ("Controlada"), em 1º de setembro de 2021, por meio de decisão da impugnação apresentada ao auto de infração referente ao processo administrativo nº 11274.720224/2020-90, a exigência do recolhimento de IRPJ e CSLL, acrescidos de multa de 75% (75%), multa isolada (50%), por ausência de recolhimento de estimativas, e juros de mora, no valor total de R\$5.886. De acordo com a tese sustentada pelas Autoridades Fiscais, a Controlada não poderia ter excluído, na apuração das bases de cálculo do IRPJ e da CSLL, dos anos de 2015 a 2018, as parcelas relativas ao ágio originado da aquisição de suas ações pela SCG IIIA Holding Ltda. A Controlada apresentou tempestivamente, em 1º de outubro de 2021, por meio de seus advogados, recurso voluntário ao Conselho Administrativo de Recursos Fiscais (CARF), para combater ao referido auto de infração, contestando todas as alegações sobre os supostos tributos exigíveis. Os valores atualizados em discussão em 31 de dezembro de 2023 montam a R\$7.512 (R\$6.798 em 31 de dezembro de 2022). e) Em novembro de 2022, a Companhia foi identificada da lavratura de Auto de Infração realizada pela Delegacia da Receita Federal do Brasil em Vitória/ES ("DRF - Vitória"), que teve por objeto a ausência de oferecimento de determinadas receitas da Empresa à tributação, e a glosa de diversos créditos de PIS e COFINS aproveitados pela Empresa, principalmente em relação ao ano-calendário de 2018. Em 2019, a MILLS S/A realizou estudo a fim de promover uma revisão dos créditos de PIS e COFINS apurados pela Empresa no regime não cumulativo pelos últimos 5 (cinco) anos, e verificar eventuais oportunidades de credenciamento até o momento não aproveitadas. Nessa oportunidade, foram analisadas as contas contábeis da Companhia, e ante a interpretação do conceito de insumo estabelecido pelo Superior Tribunal de Justiça ("STJ") quando do julgamento do Recurso Especial ("REsp") Repetitivo nº. 1.221.170, concluiu-se pela possibilidade de aproveitamento de créditos decorrentes de diversas atividades até então não aproveitados pela Empresa, tais como locação, e demais bens e serviços compreendidos como insumos. Os valores atualizados em discussão em 31 de dezembro de 2023 montam a R\$23.221 (R\$21.136 em 31 de dezembro de 2022). f) Em setembro de 2018, a Companhia foi identificada da lavratura de Auto de Infração realizada pela Delegacia da Receita Federal do Brasil em Rio de Janeiro/RJ ("DRF - Rio de Janeiro"), que teve por objeto a cobrança das contribuições sociais previdenciárias a cargo da Empresa, inclusive SAT, e das contribuições sociais destinadas a outras entidades e fundos (Sistema "S"), lançadas sobre os valores pagos a título de valor intrínseco das opções de compra exercidas e de 13º vinculado ao aviso prévio indenizado, nas competências de 01/2014 a 12/2014, acrescidos juros e multa de 75%. Os valores atualizados em discussão na data de 31 de dezembro de 2023 montam a R\$5.983 (R\$5.531 em 31 de dezembro de 2022). g) Em julho de 2019, Companhia foi intimada da Execução Fiscal movida pelo Estado do Rio de Janeiro que teve por objeto a cobrança de débitos de relativos à contribuição previdenciária consubstanciados nos autos do Processo Administrativo Fiscal nº. 12259.000998/2008-65 e inscritos em dívida ativa sob o nº 35.739.840-8. Os valores atualizados em discussão na data de 31 de dezembro de 2023 montam a R\$5.487 (R\$5.286 em 31 de dezembro de 2022). h) Em fevereiro de 2022, a Companhia tomou conhecimento de multa de Execução Fiscal, movida pelo Estado do Espírito Santo, que teve por objeto (i) exigir o pagamento dos débitos de ICMS e de multa que foram constituídos por meio da lavratura dos Autos de Infração nº. 00050756666, 00050756677, 00050756685 e 00050756688. Importante ressaltar que os referidos débitos foram integralmente garantidos pela Mills por meio das Apólices de Seguro Garantia Judicial apresentadas nos autos da Ação Declaratória de Antecipação de Garantia nº. 5011534-47.2021.8.08.0024. Os valores atualizados em discussão na data de 31 de dezembro de 2023 montam a R\$10.836 (R\$9.166 em 31 de dezembro de 2022). i) Processo administrativo que envolve a glosa parcial de compensações de créditos de contribuições previdenciárias informadas em GFIP no período compreendido entre o mês de dezembro de 2012 a dezembro de 2015. Nesse contexto, os créditos tributários utilizados para quitar os débitos previdenciários, ainda vencidos na época, referem-se a recolhimentos relacionados a contribuições previdenciárias sobre verbas consideradas indenizatórias ou ausentes de natureza salarial. Isso inclui o terço constitucional de férias, aviso prévio indenizado e seus reflexos

no décimo terceiro, os primeiros 15 dias de afastamento por doença ou acidente, além dos recolhimentos indevidos da contribuição previdenciária ao RAT devido ao incorreto enquadramento da companhia. Esse equívoco resultou na exigência majorada da exação em 3%, quando o correto seria 2%. Os valores atualizados em discussão na data de 31 de dezembro de 2023 montam a R\$3.705 (R\$3.465 em 31 de dezembro de 2022). j) Em 26 de dezembro de 2022, a Companhia foi intimada acerca do Auto de Infração e Imposição de Multa ("AIM") nº. 4151969-3, lavrado pela SEFAZ/SP para exigir o pagamento do ICMS supostamente devido nas operações de locação sem a comprovação de retorno dos bens para o estabelecimento de origem, contrariando o que prevê a parte final do referido inciso IX do artigo 7º do RICMS/SP. Em 21 de janeiro de 2023, houve o protocolo de Impugnação Total pela Mills. E, em 27 de fevereiro de 2023, a Fazenda do Estado de São Paulo se manifestou, pugnano pela manutenção do referido Auto de Infração. Desde então, aguarda-se o julgamento da Impugnação Total. Os valores em discussão na data de 31 de dezembro de 2023 montam a R\$18.723. ii. Cíveis. A Companhia possui ações indenizatórias movidas contra ela referentes a processos de indenizações por dano moral e material. A variação entre 31 de dezembro de 2022 e 31 de dezembro de 2023 foi principalmente oriunda da atualização desses processos durante o exercício corrente. iii. Trabalhistas. A Companhia vem se defendendo em diversos processos trabalhistas. A maioria das ações tem por objeto indenização por danos morais, integração de prêmios à remuneração, reintegração e reajustes salariais, com os respectivos reflexos.

19.3. Depósitos judiciais

| | Individual | Consolidado |
|-------------------|---------------|---------------|
| | 31/12/2023 | 31/12/2022 |
| Tributárias (i) | 6.449 | 5.682 |
| Trabalhistas (ii) | 4.956 | 4.911 |
| Cíveis (iii) | 481 | 481 |
| | 11.886 | 11.074 |

(i) Em 31 de dezembro de 2023, a composição de depósitos judiciais de natureza tributária totalizava R\$6.449 no consolidado e R\$6.493 na controladora. Esse montante refere-se basicamente aos depósitos judiciais referentes aos processos de MS 2004.001.104294-8 e 8001111-47.2020.8.00.0000 que totalizam R\$5.032. (ii) Os depósitos judiciais estão vinculados a ações em que a Companhia vem se defendendo em diversos processos trabalhistas. A maioria das ações tem por objeto indenizações por danos decorrentes de doenças ocupacionais, horas-extras, periculosidade e equiparação salarial. (iii) Depósitos judiciais relativos a ações indenização por danos materiais e morais das quais a Companhia é ré.

20. Tributos a recolher

| | Individual | Consolidado |
|----------------|---------------|---------------|
| | 31/12/2023 | 31/12/2022 |
| IRPJ/CSLL | 3.818 | 4.838 |
| IRRF* | 8.652 | 6.600 |
| PIS e COFINS* | 11.860 | 11.530 |
| INSS | 600 | 371 |
| ICMS | 909 | 751 |
| ISS | 296 | 319 |
| Outros | 654 | 661 |
| | 26.789 | 25.070 |
| Circulante | 14.371 | 13.550 |
| Não circulante | 12.418 | 11.520 |

(*) Não homologação pela receita federal dos créditos oriundos das declarações de compensação de saldo negativo complementar provenientes da retificação da DIPJ dos anos-calendário de 2012 e 2013 e ECF de 2014, por inconsistências no cálculo identificadas pela Administração. À época das compensações, o crédito foi reconhecido a crédito de despesa de IR/CS correntes. A glosa foi, então, reconhecida a débito no resultado na mesma rubrica contábil e a contrapartida foi o passivo dos tributos cuja compensação foi considerada indevida pela receita federal, notadamente PIS e COFINS e tributos retidos. Os valores atualizados em discussão em 31 de dezembro de 2023 montam a R\$12.418 (R\$11.520 em 31 de dezembro de 2022).

21. Patrimônio líquido

21.1. Capital subscrito. O capital social totalmente subscrito e integralizado da Companhia, em 31 de dezembro de 2023 é representado pelo valor de R\$1.091.560 (R\$1.091.560 em 31 de dezembro de 2022), dividido em 246.309 mil (246.309 mil em 31 de dezembro de 2022) ações ordinárias nominativas e sem valor nominal. A cada ação ordinária corresponderá o direito a um voto nas deliberações de acionistas. Segue abaixo a composição acionária do capital social nas datas:

| | 31/12/2023 | 31/12/2022 | | |
|---|----------------|-----------------------------------|----------------|----------------|
| Quantidade de ações (em milhares) | % | Quantidade de ações (em milhares) | % | |
| Andres Cristian Nacht | 13.599 | 5,52% | 13.599 | 5,52% |
| Snow Petrel LLC | 23.677 | 9,61% | 23.677 | 9,61% |
| Outros Signatários do Acordo de Acionistas da Companhia (1) | 22.957 | 9,32% | 22.957 | 9,32% |
| Família Nacht (total) | 60.233 | 24,45% | 60.233 | 24,45% |
| Sun Fundo de Investimentos em Participações Multiestratégia (3) | 51.556 | 20,93% | 51.556 | 20,93% |
| Sullair Argentina S.A. (2) | 25.218 | 10,24% | 25.218 | 10,24% |
| Outros | 109.302 | 44,38% | 109.302 | 44,38% |
| | 246.309 | 100,00% | 246.309 | 100,00% |

(1) Signatários do Acordo de Acionistas da Família Nacht, excluindo Andres Cristian Nacht e Snow Petrel LLC. (2) Em 10 de maio de 2019, foi celebrado o Acordo de Acionistas após a Combinação de Negócios com a Mills Pesados, e a Sullair Argentina passou a deter 22.096.641 ações da Companhia. Em 22 de agosto de 2022, aumentou sua posição acionária de forma agregada, totalizando o equivalente 25.217.641 ações da Companhia. (3) Em 10 de maio de 2019, foi celebrado o Acordo de Acionistas após a Combinação de Negócios com a Mills Pesados, e a SCG III Fundo de Investimentos em Participações passou a deter 51.556.496 ações da Companhia. Em 23 de novembro de 2020, a totalidade destas ações foram transferidas para o fundo Sun Fundo de Investimento em Participações Multiestratégia. **21.2. Reservas de lucros.** **21.2.1. Reserva legal.** Quando apurado lucro ao fim do exercício findo em 31 de dezembro, a reserva legal é constituída com destinação de 5% do lucro líquido do exercício e não poderá exceder a 20% do capital social. A reserva legal tem por fim assegurar a integridade do capital social e somente poderá ser utilizada para compensar prejuízo e aumentar o capital. No exercício findo em 31 de dezembro de 2023, a Companhia apresentou reserva legal somando o montante de R\$30.706. **21.2.2. Retenção de lucros.** Retenção de lucros refere-se à retenção do saldo remanescente de lucros acumulados, a fim de atender ao projeto de crescimento dos negócios estabelecido em seu plano de investimentos, conforme orçamento de capital proposto pelos administradores da Companhia, a ser deliberado em Assembleia Geral em observância ao artigo 196 da Lei das Sociedades por Ações. No exercício findo em 31 de dezembro de 2023, a Companhia constituiu reserva de lucro somando o montante de R\$372.676. **21.3. Reserva de capital (Programas baseados em ações).** Em 18 de março de 2022 o Conselho de Administração da Companhia deliberou pelo cancelamento de 6.197.374 ações mantidas em tesouraria, no montante de R\$48.919 (quarenta e oito milhões e novecentos e dezoito mil e quatrocentos e noventa e sete reais e dez centavos) equivalente a 67,0% do saldo de ações na data, sem redução do valor do capital social. Em função do cancelamento de ações ora deliberado, o capital social da Companhia, R\$1.090.336 passou a ser dividido em 245.971.356 (duzentos e quarenta e cinco milhões, novecentos e setenta e um mil, trezentos e cinquenta e seis) ações ordinárias, todas nominativas, escriturais e sem valor nominal. A alteração do artigo 5º do Estatuto Social, para consignar o capital social e a quantidade de ações representativas do capital social da Companhia após o cancelamento das ações foi deliberada em Assembleia Geral e Extraordinária realizada em 29 de abril de 2022. Este cancelamento de ações em tesouraria teve como lastro os programas de planos de ações até 2014 que contemplavam o saldo de reservas de capital, sem outorga de ações. A reserva de capital é constituída por reserva para prêmio de opções de ações no montante de R\$36.141 em 31 de dezembro de 2023, referente aos planos de "Stock Options" e Programa de Ações Restritas para os empregados e os programas de incentivo a longo prazo de ações restritas (em 31 de dezembro de 2022 - R\$19.933). **21.4. Reserva de capital (Custo com emissão de ações).** Os custos com emissão de ações representam custos de transação incorridos na captação de recursos para o capital que somam R\$18.448. **21.5. Ações em Tesouraria.** A composição das ações em tesouraria entre o exercício findo em 31 de dezembro de 2022 e 31 de dezembro de 2023 está apresentada na tabela abaixo:

| | Quantidade de ações | Valor total | Quantidade de ações | Valor total |
|--|---------------------|---------------|---------------------|---------------|
| | 31/12/2023 | | 31/12/2022 | |
| Saldo inicial | 5.502 | 41.467 | 8.730 | 70.155 |
| Recuperação de ações | - | - | 5.873 | 42.389 |
| Cancelamento de ações | - | - | (6.197) | (48.919) |
| Pagamento Programa de ações 2019 | - | - | (609) | (4.859) |
| Pagamento Programa de ações 2020 | (693) | (5.226) | - | - |
| Investimento em controlada - Mills Pesados | - | - | (2.295) | (17.299) |
| Saldo final | 4.809 | 36.241 | 5.502 | 41.467 |

21.6. Juros sobre capital próprio e Dividendos. Em 28 de março de 2023, foi aprovada pelo Conselho de Administração a proposta de declaração de juros sobre capital próprio ("JCP") referente ao primeiro trimestre de 2023, imputados ao valor do dividendo mínimo obrigatório relativo ao exercício social de 2023, no valor total de R\$18.476. O JCP foi creditado aos acionistas no dia 27 de abril de 2023 no montante de R\$16.882 líquido de imposto de renda retido na fonte, e teve como data-base de cálculo a posição acionária de 31 de março de 2023 ("record date"), incluindo as negociações realizadas em tal data. Em 21 de junho de 2023, foi aprovada pelo Conselho de Administração a proposta de declaração de juros sobre capital próprio ("JCP") referente ao segundo trimestre de 2023, imputados ao valor do dividendo mínimo obrigatório relativo ao exercício social de 2023, no valor total de R\$18.356. O JCP foi creditado aos acionistas no dia 14 de julho de 2023 no montante de R\$16.710 líquido de imposto de renda retido na fonte, e teve como data-base de cálculo a posição acionária de 26 de junho de 2023. Em 21 de setembro de 2023, foi aprovada pelo Conselho de Administração a proposta de declaração de juros sobre capital próprio ("JCP") referente ao terceiro trimestre de 2023, imputados ao valor do dividendo mínimo obrigatório relativo ao exercício social de 2023, no valor total de R\$16.795. O JCP foi creditado aos acionistas no dia 27 de outubro de 2023 no montante de R\$15.272 líquido de imposto de renda retido na fonte, e teve como data-base de cálculo a posição acionária de 26 de setembro de 2023. Em 21 de dezembro de 2023, foi aprovada pelo Conselho de Administração a proposta de declaração de juros sobre capital próprio ("JCP") referente ao quarto trimestre de 2023, imputados ao valor do dividendo mínimo obrigatório relativo ao exercício social de 2023, no valor total de R\$17.098. O JCP foi creditado aos acionistas no dia 19 de janeiro de 2024 no montante de R\$15.548 líquido de imposto de renda retido na fonte, e teve como data-base de cálculo a posição acionária de 27 de dezembro de 2023. A Companhia não constituiu dividendos mínimos obrigatórios pois o JCP atingiu o valor mínimo exigido, conforme abaixo:

| | 31/12/2023 |
|--|------------|
| Lucro atribuível aos acionistas da sociedade | 277.930 |
| Reserva Legal | (13.896) |
| Base de cálculo para dividendos mínimos obrigatórios | 264.033 |
| Dividendo mínimo obrigatório – 25% | 66.008 |
| JCP atribuído ao dividendo mínimo | 70.725 |
| Dividendos a pagar | - |

22. Resultado por ação

MILLS LOCAÇÃO, SERVIÇOS E LOGÍSTICA S.A.

CNPJ/MF: 27.093.558/0001-15



24. Custo dos produtos vendidos e serviços prestados e despesas com vendas, gerais e administrativas (por natureza)

As despesas e os custos dos produtos vendidos e de serviços prestados (CPV), referem-se principalmente a gastos com: • Pessoal para supervisão das obras, assistência técnica, montagem, movimentação, manutenção de equipamentos e projetistas. • Fretes de transporte de equipamentos, quando de responsabilidade da Companhia e de transferência de equipamentos. • Aluguel de equipamentos de terceiros. • Gastos relacionados diretamente à administração do depósito, estoque, movimentação e manutenção dos ativos de locação e de revenda, contemplando despesas com EPIs usados nas atividades operacionais (movimentação, estocagem e manutenção), insumos (gás de empilhadeira, gases para solda, compensados, tintas, sarrafos de madeira, dentre outros) e manutenção de máquinas e equipamentos (empilhadeiras, máquinas de solda, hidrojetadoras, talhas e ferramentas em geral). • Provisões para estoques de giro lento e para redução ao valor recuperável, conforme notas explicativas 6 e 9, respectivamente. • As despesas com vendas, gerais e administrativas referem-se a despesas correntes, tais como salários, benefícios, viagens, representações dos diversos departamentos, incluindo Comercial, Marketing, Engenharia e departamentos do "backoffice" administrativo, como RH e Financeiro e Relações com Investidores; além das despesas patrimoniais da matriz e diversas filiais (aluguéis, taxas, segurança e conservação e limpeza, principalmente); provisões para programas de "stock options", provisões para contingências e alguns desembolsos de caráter não permanente.

| Natureza | 31/12/2023 | | | 31/12/2022 | | |
|---|--------------------------------|--|------------------|--------------------------------|--|------------------|
| | Custos diretos obras e locação | Despesas gerais e administrativas e outras | Total Individual | Custos diretos obras e locação | Despesas gerais e administrativas e outras | Total Individual |
| Pessoal | (89.515) | (157.181) | (246.696) | (74.399) | (126.091) | (200.490) |
| Terceiros | (7.194) | (60.487) | (67.681) | (5.760) | (48.679) | (54.439) |
| Frete | (55.765) | (1.447) | (57.212) | (46.876) | (2.651) | (49.527) |
| Material construção/manutenção e reparo | (111.826) | (12.512) | (124.338) | (99.073) | (33.233) | (132.306) |
| Aluguel de equipamentos e outros | (2.405) | (5.979) | (8.384) | (2.888) | (6.967) | (9.855) |
| Viagem | (9.489) | (8.738) | (18.227) | (10.295) | (9.402) | (19.697) |
| Custo das mercadorias vendidas | (9.888) | - | (9.888) | (9.917) | - | (9.917) |
| Depreciação/Amortização | (115.486) | (58.767) | (174.253) | (100.872) | (40.647) | (141.519) |
| Baixa de ativos | (9.345) | (326) | (9.671) | (8.117) | - | (8.117) |
| Custo de venda com seminovos - outros | - | - | - | (18) | - | (18) |
| Plano de ações | - | (16.208) | (16.208) | - | (6.101) | (6.101) |
| Provisões | - | (580) | (580) | - | (2.203) | (2.203) |
| Participação nos resultados | - | (24.874) | (24.874) | - | (26.564) | (26.564) |
| Outros | (5.073) | (11.233) | (16.306) | 937 | (33.682) | (32.745) |
| | (415.986) | (358.332) | (774.318) | (349.278) | (336.220) | (685.498) |

| Natureza | 31/12/2023 | | | 31/12/2022 | | |
|---|--------------------------------|--|-------------------|--------------------------------|--|-------------------|
| | Custos diretos obras e locação | Despesas gerais e administrativas e outras | Total Consolidado | Custos diretos obras e locação | Despesas gerais e administrativas e outras | Total Consolidado |
| Pessoal | (97.203) | (162.539) | (259.742) | (79.622) | (126.781) | (206.403) |
| Terceiros | (7.991) | (64.128) | (72.119) | (6.668) | (52.118) | (58.786) |
| Frete | (57.655) | (1.546) | (59.201) | (48.473) | (2.727) | (51.200) |
| Material construção/manutenção e reparo | (125.192) | (13.411) | (138.603) | (107.581) | (33.645) | (141.226) |
| Aluguel de equipamentos e outros | (2.281) | (7.173) | (9.454) | (4.495) | (7.355) | (11.850) |
| Viagem | (12.368) | (9.141) | (21.509) | (11.203) | (9.675) | (20.878) |
| Custo das mercadorias vendidas | (13.839) | - | (13.839) | (14.542) | (1) | (14.543) |
| Depreciação/Amortização | (155.825) | (64.654) | (220.479) | (116.135) | (51.477) | (167.612) |
| Baixa de ativos | (9.687) | (326) | (10.013) | (9.129) | - | (9.129) |
| Custo de venda com seminovos - outros | - | - | - | (18) | - | (18) |
| Plano de ações | - | (16.208) | (16.208) | - | (6.101) | (6.101) |
| Provisões | - | (1.173) | (1.173) | - | (1.353) | (1.353) |
| Participação nos resultados | (108) | (25.339) | (25.447) | - | (26.555) | (26.555) |
| Outros | (7.780) | (34.533) | (42.313) | 847 | (37.616) | (36.769) |
| | (489.929) | (397.825) | (887.754) | (397.019) | (355.404) | (752.423) |

25. Receitas e despesas financeiras

25.1. Receitas financeiras

| | Individual | | Consolidado | |
|-----------------------------------|---------------|---------------|----------------|---------------|
| | 31/12/2023 | 31/12/2022 | 31/12/2023 | 31/12/2022 |
| Receitas de juros | 9.228 | 7.524 | 9.552 | 8.256 |
| Receitas de aplicação financeira | 70.731 | 41.611 | 71.949 | 48.008 |
| Descontos obtidos | 1.397 | 1.328 | 2.734 | 1.360 |
| Varição cambial e monetária ativa | 6.330 | 3.170 | 6.454 | 3.708 |
| Outras | 9.827 | 5.104 | 9.831 | 5.171 |
| | 97.513 | 58.737 | 100.520 | 66.503 |

25.2. Despesas financeiras

| | Individual | | Consolidado | |
|--|------------------|-----------------|------------------|-----------------|
| | 31/12/2023 | 31/12/2022 | 31/12/2023 | 31/12/2022 |
| Despesa de juros | (837) | (2.431) | (981) | (3.206) |
| Variações cambiais e monetárias passivas | (12.895) | (5.917) | (15.138) | (7.375) |
| Juros - debêntures | (121.942) | (52.623) | (121.942) | (52.678) |
| Comissões e tarifas bancárias | (956) | (412) | (1.009) | (688) |
| IOF | (31) | (40) | (125) | (164) |
| Encargos financeiros sobre arrendamentos | (8.390) | (6.376) | (8.509) | (6.453) |
| Juros sobre empréstimos | (11.506) | - | (16.686) | (2.169) |
| Outras | (12.967) | (4.879) | (13.297) | (5.671) |
| | (169.524) | (72.678) | (177.687) | (78.404) |

26. Ativo e resultado por segmento de negócio

As informações por segmento operacional estão sendo apresentadas de acordo com o pronunciamento técnico CPC 22 - Informações por segmento (IFRS 8). As políticas contábeis dos segmentos operacionais são as mesmas que as descritas no resumo das políticas contábeis significativas. A Companhia avalia o desempenho por segmento com base no lucro ou no prejuízo das operações antes dos tributos sobre o lucro, além de outros indicadores operacionais e financeiros. Os segmentos reportáveis da Companhia são unidades de negócios que oferecem diferentes produtos e serviços, são gerenciados separadamente, pois cada negócio exige diferentes tecnologias e estratégias de mercado. As principais informações utilizadas pela Administração para avaliação do desempenho de cada segmento são: total do ativo imobilizado, pois este é que gera a receita da Companhia e lucro antes do resultado financeiro e impostos para avaliação do retorno desses investimentos. As informações sobre os passivos por segmento não estão sendo reportadas por não serem utilizadas pelos administradores na gestão dos segmentos. A Administração não utiliza análises por área geográfica para gestão de seus negócios. Os segmentos da Companhia possuem atividades completamente distintas, conforme descrito abaixo, logo seus ativos são específicos para cada segmento. Os ativos foram alocados em cada segmento reportável de acordo com a natureza de cada item. **26.1. Unidade de negócio Formas e Escoramentos.** A unidade de negócio Formas e Escoramentos atua no mercado de grandes obras e no fornecimento de formas, escoramentos, equipamentos de acesso não mecanizado, plataformas cremalheiras e andaimens, sendo este fornecimento destinado ao segmento de construções residenciais e comerciais, dispo do mais alta tecnologia em sistemas de formas, escoramentos e equipamentos especiais para execução de obras da construção civil, além de possuir o maior portfólio de produtos e serviços com soluções customizadas, que atendem às necessidades específicas de cada projeto e geram eficiência e redução de custo. Com presença em vários estados, conta com uma equipe de engenheiros e técnicos especializados que exercem papel consultivo e de apoio ao cumprimento dos cronogramas, otimização de custos e segurança, fornecendo orientação técnica e auxiliando no planejamento de obras, no detalhamento de projetos e na supervisão de montagem. **26.2. Unidade de negócios Rental.** Na unidade de negócios Rental, a Companhia possui vários tipos de equipamentos, tais como: plataformas elevatórias, geradores, compressores de ar, torres de iluminação, escavadeiras, pás carregadeiras, motoniveladoras, dentre outros. A Companhia atua na locação e venda dos equipamentos, bem como de suas peças e componentes e na assistência técnica para diversos segmentos do mercado, como indústria, agronegócio, comércio, infraestrutura, serviços e entretenimento. Assegurando produtividade, rentabilidade e segurança, além de dispor da mais avançada linha de produtos para elevação de pessoas e cargas e oferece aos seus clientes treinamento de operação certificado pela IPAF (organização sem fins lucrativos que promove o uso seguro e eficaz de equipamentos de acesso aéreo em todo o mundo). Sua presença em diversas cidades brasileiras reforça não só a agilidade do seu atendimento comercial como amplia o suporte técnico por meio de profissionais certificados. **Demonstração do resultado por segmento de negócio - Acumulado.**

| | Formas e Escoramentos | | Rental | | Outros | | Individual | |
|---|-----------------------|---------------|----------------|----------------|------------|----------------|----------------|----------------|
| | 31/12/2023 | 31/12/2022 | 31/12/2023 | 31/12/2022 | 31/12/2023 | 31/12/2022 | 31/12/2023 | 31/12/2022 |
| Receita líquida | 230.683 | 150.679 | 1.003.189 | 857.095 | - | (1) | 1.233.872 | 1.007.773 |
| (-) Custos | (44.855) | (40.126) | (255.646) | (208.300) | - | - | (300.501) | (248.426) |
| (-) Despesas | (41.232) | (43.962) | (258.521) | (251.419) | 189 | (172) | (291.564) | (295.553) |
| (-) Provisão para perdas de crédito esperadas | (7.183) | (9.692) | (17.673) | (17.453) | - | - | (24.856) | (27.145) |
| (-) Depreciação e amortização | (27.684) | (35.061) | (146.569) | (106.458) | - | - | (174.253) | (141.519) |
| (+) Outras receitas (despesas) operacionais, líquidas | 2.543 | 1.490 | 2.998 | 586 | - | - | 5.541 | 2.076 |
| (-) Perdas estimadas por valor não recuperável | - | 542 | - | - | - | - | (828) | (286) |
| (+) Resultado de participações em investimentos | - | - | 9.793 | 15.140 | - | - | 9.793 | 15.140 |
| Lucro antes do resultado financeiro e impostos | 112.272 | 23.870 | 337.571 | 289.191 | 189 | (1.001) | 450.032 | 312.060 |

| | Formas e Escoramentos | | Rental | | Outros | | Consolidado | |
|---|-----------------------|---------------|----------------|----------------|------------|----------------|----------------|----------------|
| | 31/12/2023 | 31/12/2022 | 31/12/2023 | 31/12/2022 | 31/12/2023 | 31/12/2022 | 31/12/2023 | 31/12/2022 |
| Receita líquida | 230.683 | 150.679 | 1.147.073 | 941.419 | - | (1) | 1.377.756 | 1.092.097 |
| (-) Custos | (44.855) | (40.126) | (289.249) | (240.818) | - | - | (334.104) | (280.944) |
| (-) Despesas | (41.232) | (43.962) | (292.129) | (259.732) | 189 | (172) | (333.172) | (303.866) |
| (-) Provisão para perdas de crédito esperadas | (7.183) | (9.692) | (19.846) | (16.623) | - | - | (27.029) | (26.315) |
| (-) Depreciação e amortização | (27.684) | (35.061) | (192.794) | (132.552) | - | - | (220.478) | (167.613) |
| (-) Perdas estimadas por valor não recuperável | - | 1.490 | - | 7.670 | - | - | - | 9.160 |
| (+) Outras receitas (despesas) operacionais, líquidas | 2.543 | 542 | 3.707 | - | - | - | (828) | 6.250 |
| (-) Perdas estimadas por valor não recuperável | - | - | - | - | - | - | - | (286) |
| Lucro antes do resultado financeiro e impostos | 112.272 | 23.870 | 356.762 | 299.364 | 189 | (1.001) | 469.223 | 322.233 |

| | Formas e Escoramentos | | Rental | | Outros | | Individual | |
|----------------------------|-----------------------|----------------|------------------|------------------|--------------|--------------|------------------|------------------|
| | 31/12/2023 | 31/12/2022 | 31/12/2023 | 31/12/2022 | 31/12/2023 | 31/12/2022 | 31/12/2023 | 31/12/2022 |
| Imobilizado | 398.475 | 410.120 | 1.766.215 | 1.569.816 | 9.887 | 10.980 | 2.174.577 | 1.990.916 |
| (-) Depreciação acumulada | (378.373) | (373.220) | (1.069.734) | (947.679) | (3.589) | (2.008) | (1.451.696) | (1.322.907) |
| Imobilizado líquido | 20.102 | 36.900 | 696.481 | 622.137 | 6.298 | 8.972 | 722.881 | 668.009 |
| Outros ativos | 540.473 | 536.845 | 1.422.605 | 1.256.818 | (178) | (2.045) | 1.962.900 | 1.791.618 |
| Ativo total | 560.575 | 573.745 | 2.119.086 | 1.878.955 | 6.120 | 6.927 | 2.685.781 | 2.459.627 |

| | Formas e Escoramentos | | Rental | | Outros | | Consolidado | |
|----------------------------|-----------------------|----------------|------------------|------------------|--------------|--------------|------------------|------------------|
| | 31/12/2023 | 31/12/2022 | 31/12/2023 | 31/12/2022 | 31/12/2023 | 31/12/2022 | 31/12/2023 | 31/12/2022 |
| Imobilizado | 398.475 | 410.120 | 2.418.319 | 1.926.391 | 9.887 | 10.980 | 2.826.681 | 2.347.491 |
| (-) Depreciação acumulada | (378.373) | (373.220) | (1.205.917) | (1.059.661) | (3.589) | (2.008) | (1.587.879) | (1.434.889) |
| Imobilizado líquido | 20.102 | 36.900 | 1.212.402 | 866.730 | 6.298 | 8.972 | 1.238.802 | 912.602 |
| Outros ativos | 540.473 | 536.845 | 969.265 | 1.141.038 | (178) | (2.045) | 1.509.560 | 1.675.838 |
| Ativo total | 560.575 | 573.745 | 2.181.667 | 2.007.768 | 6.120 | 6.927 | 2.748.362 | 2.588.440 |

A Companhia não tem concentração de receitas ou contas a receber em qualquer cliente em percentual superior à 10% das receitas e contas a receber totais.

www.mills.com.br



Certificado por Editora Globo SA
04067191000160 Pub: 26/03/2024
A autenticidade deste documento pode ser conferida através do QR Code ou pelo link

https://publicidade.valor.com.br/valor/2024/03/26/Mills1575122526032024.pdf
Hash: 17114035218a166cc071ff48f4b37f0a6c6ba753a0

27. Instrumentos financeiros

27.1. Categoria Dos Instrumentos Financeiros. A classificação dos instrumentos financeiros, por categoria, pode ser resumida conforme tabela a seguir:

| Classificação | Nota | Valor contábil Individual | | Valor contábil Consolidado | |
|---|------|---------------------------|------------|----------------------------|------------|
| | | 31/12/2023 | 31/12/2022 | 31/12/2023 | 31/12/2022 |
| Ativos financeiros | | | | | |
| Caixa e equivalentes de caixa | | 538.862 | 746.359 | 546.889 | 780.131 |
| Depósitos bancários | | 9.531 | 16.041 | 9.531 | 16.041 |
| Contas a receber de terceiros | | 276.953 | 219.123 | 319.815 | 247.109 |
| Contas a receber de partes relacionadas | | 6.779 | 1.154 | - | - |
| Instrumentos Financeiros Derivativos | | 7.957 | - | 7.957 | - |
| Passivos financeiros | | | | | |
| Empréstimos e financiamentos | | 102.428 | 3.131 | 116.072 | 62.490 |
| Debêntures | | 795.053 | 822.155 | 795.053 | 822.155 |
| Contas a pagar a terceiros | | 100.469 | 191.758 | 138.435 | 251.453 |
| Contas a pagar de partes relacionadas | | 1.235 | 1.041 | - | - |
| Instrumentos Financeiros Derivativos | | 10.036 | - | 10.036 | - |

27.2. Instrumento financeiro ao custo amortizado. Custo amortizado de ativo ou passivo financeiro é a quantia pelo qual o ativo financeiro ou passivo financeiro é medido no reconhecimento inicial menos os reembolsos de capital, quaisquer alterações na amortização ou juros e perdas no valor recuperável. **27.3. Instrumento financeiro ao valor justo.** Os instrumentos financeiros reconhecidos nessas demonstrações financeiras ao custo amortizado são substancialmente semelhantes ao seu valor justo, exceto os empréstimos e debêntures, conforme demonstrado abaixo:

| | Individual | | Consolidado | |
|--------------------------|----------------|----------------|----------------|----------------|
| | 31/12/2023 | 31/12/2022 | 31/12/2023 | 31/12/2022 |
| 4ª emissão de debêntures | 29.698 | 29.570 | 29.698 | 29.570 |
| 5ª emissão de debêntures | 40.439 | 38.445 | 40.439 | 38.445 |
| 6ª emissão de debêntures | 301.309 | 293.217 | 301.309 | 293.217 |
| 7ª emissão de debêntures | 430.669 | 430.669 | 430.669 | 430.669 |
| Empréstimos | 102.428 | 102.786 | 116.072 | 116.557 |
| Total | 904.543 | 894.687 | 918.187 | 908.458 |

Os valores justos das debêntures e dos empréstimos foi calculado considerando o critério do fluxo de caixa descontado. **27.4. Análise de sensibilidade.** Segue o quadro demonstrativo de análise de sensibilidade dos instrumentos financeiros, que descreve os riscos que podem gerar prejuízos materiais para a Companhia, com o cenário provável segundo avaliação efetuada pela Administração, considerando um horizonte de um ano (fe

MILLS LOCAÇÃO, SERVIÇOS E LOGÍSTICA S.A.

CNPJ/MF: 27.093.558/0001-15



mills

29. Eventos subsequentes

2.1. 8ª emissão de debêntures (Controladora - Mills). Em 3 de janeiro de 2024, o Conselho de Administração aprovou a realização da 8ª (oitava) emissão de debêntures simples, não conversíveis em ações, da espécie quirografária, no valor de R\$ 200.000.000,00 (duzentos milhões de reais), com prazo de 72 (setenta e dois) meses e amortização anual de principal a partir do 48º (quadragésimo oitavo) mês (inclusive) ("Debêntures"). Foram emitidas em janeiro de 2024, 200.000 (duzentas mil) Debêntures, que contarão com remuneração correspondente à Taxa DI + 2,00% (dois inteiros por cento) ao ano. **29.2. Pagamento de juros da 5ª emissão de debêntures (Controladora - Mills).** Em 12 de janeiro de 2024, a Companhia efetuou o pagamento, aos detentores da 5ª Emissão de debêntures simples, de juros no valor unitário de R\$ 0,01727285 atribuídos a cada uma das 84.000.000 debêntures, totalizando R\$ 1.450.919,40. **29.3. Resgate antecipado da 4ª emissão de debêntures (Controladora - Mills).** Em 04 de março de 2024, a Companhia realizou o resgate anteci-

pado facultativo da 4ª emissão de debêntures simples, não conversíveis em ações, da espécie com garantia real, em série única, datada de 03 de março de 2020, conforme cláusula 6.2 da escritura de emissão. Nos termos da escritura, por ocasião do resgate antecipado facultativo total, os debenturistas fizeram jus ao pagamento do valor nominal unitário ou do saldo do valor nominal unitário, conforme o caso, acrescido da remuneração, calculada pro rata temporis desde a primeira data de integralização ou a data de Pagamento da remuneração imediatamente anterior, conforme o caso, até a data do efetivo pagamento do resgate antecipado facultativo total, acrescido de um prêmio flat incidente sobre o valor nominal unitário ou o saldo do Valor Nominal Unitário das Debêntures, conforme o caso. **29.4. 4º Programa de recompra de ações.** Em 19 de março de 2024, a Companhia divulgou o 4º programa de recompra de ações em que poderão ser compradas até 7.874.016 ações, que correspondem a 3,20% da quantidade total de ações nesta data. O prazo máximo para a realização da operação é de 18 meses.

RESPONSÁVEL TÉCNICO CONTÁBIL

Sebastião Dantas Ramos
Contador - CRC RJ-050305/O-3

PARECER DO CONSELHO FISCAL

Conselho Fiscal da Mills Locação, Serviços e Logística S.A. ("Companhia"), no exercício de suas funções legais e estatutárias, em reunião realizada em 19 de março de 2024, examinou o Relatório da Administração, as Demonstrações Financeiras da Companhia relativos ao exercício social encerrado em 31 de dezembro de 2023, e com base nos exames efetuados e no parecer, sem quaisquer ressalvas, dos Auditores Independentes relativo a tais Demonstrações Financeiras, emitido em 19 de março de 2024, e, ainda, as informações e esclarecimentos prestados por representantes da Companhia ao longo do exercício, os membros do presente órgão decidiram, por unanimidade, opinar favoravelmente acerca dos documentos referentes ao exercício de 2023, mencionados anteriormente, sem qualquer ressalva ou restrição, indicando seu encaminhamento à Assembleia Geral Ordinária da Companhia para os devidos fins de direito. Rio de Janeiro, 19 de março de 2024. Rubens Branco da Silva, Rodrigo Fagundes Rangel, Luciana Doria Wilson

DECLARAÇÃO DA DIRETORIA

DECLARAÇÃO DOS DIRETORES SOBRE AS DEMONSTRAÇÕES FINANCEIRAS

Em conformidade com o inciso VI do artigo 25 da instrução CVM 480, de 7 de dezembro de 2009, a Diretoria declara que revisou, discutiu e concordou com as Demonstrações Financeiras da Companhia referente ao exercício de 2023.

Rio de Janeiro 19 de março de 2024.

DECLARAÇÃO DOS DIRETORES SOBRE O RELATÓRIO DO AUDITOR INDEPENDENTE

Em conformidade com o inciso V do artigo 25 da instrução CVM 480, de 7 de dezembro de 2009, a Diretoria declara que revisou, discutiu e concordou com as opiniões expressas no relatório dos Auditores Independentes sobre as Demonstrações Financeiras da Companhia referente ao exercício de 2023.

Rio de Janeiro 19 de março de 2024.

RELATÓRIO DO AUDITOR INDEPENDENTE SOBRE AS DEMONSTRAÇÕES FINANCEIRAS INDIVIDUAIS E CONSOLIDADAS

Aos Administradores e Acionistas da Mills Locação, Serviços e Logística S.A.

Opinião. Examinamos as demonstrações financeiras individuais e consolidadas da Mills Locação, Serviços e Logística S.A. ("Companhia"), identificadas como controladora e consolidado, respectivamente, que compreendem o balanço patrimonial em 31 de dezembro de 2023 e as respectivas demonstrações do resultado, do resultado abrangente, das mutações do patrimônio líquido e dos fluxos de caixa para o exercício findo nessa data, bem como as correspondentes notas explicativas, incluindo as políticas contábeis materiais e outras informações elucidativas. Em nossa opinião, as demonstrações financeiras acima referidas apresentam adequadamente, em todos os aspectos relevantes, a posição patrimonial e financeira, individual e consolidada, da Mills Locação, Serviços e Logística S.A. em 31 de dezembro de 2023, o desempenho individual e consolidado de suas operações e os seus respectivos fluxos de caixa individuais e consolidados para o exercício findo nessa data, de acordo com as práticas contábeis adotadas no Brasil e com as normas internacionais de relatório financeiro ("International Financial Reporting Standards - IFRS"), emitidas pelo "International Accounting Standards Board - IASB".

Base para opinião. Nossa auditoria foi conduzida de acordo com as normas brasileiras e internacionais de auditoria. Nossas responsabilidades, em conformidade com tais normas, estão descritas na seção "Responsabilidades do auditor pela auditoria das demonstrações financeiras individuais e consolidadas". Somos independentes em relação à Companhia e a suas controladas, de acordo com os princípios éticos relevantes previstos no Código de Ética Profissional do Contador e nas normas profissionais emitidas pelo Conselho Federal de Contabilidade - CFC, e cumprimos com as demais responsabilidades éticas de acordo com essas normas. Acreditamos que a evidência de auditoria obtida é suficiente e apropriada para fundamentar nossa opinião.

Principais assuntos de auditoria. Principais assuntos de auditoria são aqueles que, em nosso julgamento profissional, foram os mais significativos em nossa auditoria do exercício corrente. Esses assuntos foram tratados no contexto de nossa auditoria das demonstrações financeiras individuais e consolidadas como um todo e na formação de nossa opinião sobre essas demonstrações financeiras individuais e consolidadas, e, portanto, não expressamos uma opinião separada sobre esses assuntos. **Reconhecimento de receita de prestações de serviços de locação de equipamentos.** Porque é um PAA (Principal Assunto de Auditoria). Conforme descrito na nota explicativa nº 23 às demonstrações financeiras individuais e consolidadas, a receita da Companhia decorre substancialmente da receita de prestação de serviços de locação de equipamentos ("receita de locação"). A Companhia contabiliza suas receitas de locação (R\$ 1.214.981 mil na controladora e R\$ 1.363.260 mil no consolidado em 31 de dezembro de 2023) de acordo com o período de locação, considerando as condições contratuais e o cumprimento das obrigações de desempenho conforme os termos contratuais estabelecidos com seus clientes, e preconizado pelo CPC 47/IFRS 15 - Receita de contrato com cliente. Pelo reconhecimento da receita de locação de equipamentos envolver julgamento na determinação do momento de reconhecimento da receita, considerando premissas tais como período de locação, considerando as condições contratuais entre as partes, o cumprimento das obrigações de desempenho conforme os termos contratuais estabelecidos com seus clientes, e preconizado pelo CPC 47/IFRS 15 - Receita de contrato com cliente, e pela sua relevância no contexto das demonstrações financeiras individuais e consolidadas, consideramos esse assunto como significativo para nossa auditoria. **Como o assunto foi conduzido em nossa auditoria.** Nossos procedimentos de auditoria incluíram, dentre outros: (i) entendimento e avaliação do desenho e implementação das atividades de controles internos relevantes relacionados ao reconhecimento da receita de locação de equipamentos; (ii) testes em base amostral por meio de análise de documentação suporte das receitas de prestação de serviços ocorridas no exercício, considerando suas especificidades contratuais, evidências da efetiva locação dos equipamentos e cumprimento das obrigações de desempenho conforme cláusulas contratuais; (iii) testes em base amostral por meio de análise de documentação suporte dos registros contábeis de devoluções e/ou cancelamentos de vendas ocorridas em período subsequente as demonstrações financeiras referentes ao exercício findo em 31 de dezembro de 2023; (iv) inspeção em base amostral da liquidação financeira por parte dos clientes dos recebíveis reconhecidos decorrentes da locação de ativos no exercício findo; (v) análise de documentação suporte quanto à medição do consumo do benefício de uso dos ativos de locação para a respectiva receita registrada próxima da data de encerramento do exercício findo em 31 de dezembro de 2023 ("corte" da receita), e (vi) avaliação da adequação das divulgações realizadas nas demonstrações financeiras individuais e consolidadas a luz do CPC 47/IFRS 15. Como resultado dos procedimentos de auditoria efetuados, identificamos deficiências de controles internos no processo de reconhecimento das receitas de locação, que nos levaram a alterar a nossa abordagem de auditoria e ampliar a extensão e natureza de nossos procedimentos inicialmente planejados para obtermos evidências de auditoria suficientes e apropriadas, bem como identificamos ajustes de auditoria que afetaram o reconhecimento e a divulgação da receita de locação para o exercício, que não foram registrados pela Companhia por terem sido considerados imateriais. Consideramos como resultado desses procedimentos de auditoria que os valores contabilizados de receitas de prestação de serviços de locação de equipamentos e as respectivas divulgações são aceitáveis no contexto das demonstrações financeiras individuais e consolidadas tomadas em conjunto, referentes ao exercício findo em 31 de dezembro de 2023.

Outros assuntos. **Demonstrações do valor adicionado.** As demonstrações individuais e consolidadas do valor adicionado ("DVA"), referentes ao exercício findo em 31 de dezembro de 2023, elaboradas sob a responsabilidade da Diretoria da Companhia e apresentadas como informação suplementar para fins de IFRS, foram submetidas a procedimentos de auditoria executados em conjunto com a auditoria das demonstrações financeiras da Companhia. Para a formação de nossa opinião, avaliamos se essas demonstrações estão reconciliadas com as demonstrações financeiras e os registros contábeis, conforme aplicável, e se a sua forma e o seu conteúdo estão de acordo com os critérios definidos no pronunciamento técnico CPC 09 - Demonstração do Valor Adicionado. Em nossa opinião, essas demonstrações do valor adicionado foram adequadamente elaboradas, em todos os aspectos relevantes, segundo os critérios definidos nesse pronunciamento técnico e são consistentes em relação às demonstrações financeiras individuais e consolidadas tomadas em conjunto.

Outras informações que acompanham as demonstrações financeiras individuais e consolidadas e o relatório do auditor. A Diretoria da Companhia é responsável por essas outras informações que compreendem o Relatório da Administração. Nossa opinião sobre as demonstrações financeiras individuais e consolidadas não abrange o Relatório da

Administração, e não expressamos qualquer forma de conclusão de auditoria sobre esse relatório.

Em conexão com a auditoria das demonstrações financeiras individuais e consolidadas, nossa responsabilidade é a de ler o Relatório da Administração e, ao fazê-lo, considerar se esse relatório está, de forma relevante, inconsistente com as demonstrações financeiras ou com nosso conhecimento obtido na auditoria ou, de outra forma, aparenta estar distorcido de forma relevante. Se, com base no trabalho realizado, concluirmos que há distorção relevante no Relatório da Administração, somos requeridos a comunicar esse fato. Não temos nada a relatar a esse respeito.

Responsabilidades da diretoria e da governança pelas demonstrações financeiras individuais e consolidadas.

A Diretoria é responsável pela elaboração e adequada apresentação das demonstrações financeiras individuais e consolidadas de acordo com as práticas contábeis adotadas no Brasil e com as normas internacionais de relatório financeiro (IFRS), emitidas pelo IASB, e pelos controles internos que ela determinou como necessários para permitir a elaboração de demonstrações financeiras livres de distorção relevante, independentemente se causada por fraude ou erro. Na elaboração das demonstrações financeiras individuais e consolidadas, a Diretoria é responsável pela avaliação da capacidade de a Companhia continuar operando e divulgando, quando aplicável, os assuntos relacionados com a sua continuidade operacional e o uso dessa base contábil na elaboração das demonstrações financeiras, a não ser que a Diretoria pretenda liquidar a Companhia e suas controladas ou cessar suas operações, ou não tenha nenhuma alternativa realista para evitar o encerramento das operações. Os responsáveis pela governança da Companhia e de suas controladas são aqueles com responsabilidade pela supervisão do processo de elaboração das demonstrações financeiras.

Responsabilidades do auditor pela auditoria das demonstrações financeiras individuais e consolidadas. Nossos

objetivos são obter segurança razoável de que as demonstrações financeiras individuais e consolidadas, tomadas em conjunto, estão livres de distorção relevante, independentemente se causada por fraude ou erro, e emitir relatório de auditoria contendo nossa opinião. Segurança razoável é um alto nível de segurança, mas não uma garantia de que a auditoria realizada de acordo com as normas brasileiras e internacionais de auditoria sempre detecta as eventuais distorções relevantes existentes. As distorções podem ser decorrentes de fraude ou erro e são consideradas relevantes quando, individualmente ou em conjunto, possam influenciar, dentro de uma perspectiva razoável, as decisões econômicas dos usuários tomadas com base nas referidas demonstrações financeiras. Como parte de uma auditoria realizada de acordo com as normas brasileiras e internacionais de auditoria, exercemos julgamento profissional e mantemos ceticismo profissional ao longo da auditoria. Além disso: • Identificamos e avaliamos os riscos de distorção relevante nas demonstrações financeiras individuais e consolidadas, independentemente se causada por fraude ou erro, planejamos e executamos procedimentos de auditoria em resposta a tais riscos, bem como obtemos evidência de auditoria apropriada e suficiente para fundamentar nossa opinião. O risco de não detecção de distorção relevante resultante de fraude é maior do que o proveniente de erro, já que a fraude pode envolver o ato de burlar os controles internos, conluio, falsificação, omissão ou representações falsas intencionais. • Obtemos entendimento dos controles internos relevantes para a auditoria para planejarmos procedimentos de auditoria apropriados às circunstâncias, mas não com o objetivo de expressarmos opinião sobre a eficácia dos controles internos da Companhia e de suas controladas. • Avaliamos a adequação das políticas contábeis utilizadas e a razoabilidade das estimativas contábeis e respectivas divulgações feitas pela Diretoria. • Concluímos sobre a adequação do uso, pela Diretoria, da base contábil de continuidade operacional e, com base nas evidências de auditoria obtidas, se existe incerteza relevante em relação a eventos ou condições que possam levantar dúvida significativa em relação à capacidade de continuidade operacional da Companhia e de suas controladas. Se concluirmos que existe incerteza relevante, devemos chamar a atenção em nosso relatório de auditoria para as respectivas divulgações nas demonstrações financeiras individuais e consolidadas ou incluir modificação em nossa opinião, se as divulgações forem inadequadas. Nossas conclusões estão fundamentadas nas evidências de auditoria obtidas até a data de nosso relatório. Todavia, eventos ou condições futuras podem levar a Companhia e suas controladas a não mais se manterem em continuidade operacional. • Avaliamos a apresentação geral, a estrutura e o conteúdo das demonstrações financeiras, inclusive as divulgações e se as demonstrações financeiras individuais e consolidadas representam as correspondentes transações e os eventos de maneira compatível com o objetivo de apresentação adequada. • Obtemos evidência de auditoria apropriada e suficiente referente às informações financeiras das entidades ou atividades de negócio do Grupo para expressar uma opinião sobre as demonstrações financeiras consolidadas. Somos responsáveis pela direção, pela supervisão e pelo desempenho da auditoria do Grupo e, conseqüentemente, pela opinião de auditoria. Comunicamo-nos com os responsáveis pela governança a respeito, entre outros aspectos, do alcance planejado, da época da auditoria e das constatações significativas de auditoria, inclusive as eventuais deficiências significativas nos controles internos que identificamos durante nossos trabalhos. Fornecemos também aos responsáveis pela governança declaração de que cumprimos com as exigências éticas relevantes, incluindo os requisitos aplicáveis de independência, e comunicamos todos os eventuais relacionamentos ou assuntos que poderiam afetar, consideravelmente, nossa independência, incluindo, quando aplicável, as respectivas salvaguardas.

Dos assuntos que foram objeto de comunicação com os responsáveis pela governança, determinamos aqueles que foram considerados como mais significativos na auditoria das demonstrações financeiras do exercício corrente e que, dessa maneira, constituem os principais assuntos de auditoria. Descrevemos esses assuntos em nosso relatório de auditoria, a menos que lei ou regulamento tenha proibido divulgação pública do assunto, ou quando, em circunstâncias extremamente raras, determinarmos que o assunto não deve ser comunicado em nosso relatório porque as consequências adversas de tal comunicação podem, dentro de uma perspectiva razoável, superar os benefícios da comunicação para o interesse público.

Rio de Janeiro, 19 de março de 2024.

DELOITTE TOUCHE TOHMATSU

Auditores Independentes Ltda.

CRC nº 2 SP 011609/O-8

Fernando de Souza Leite

Contador

"F" RJ CRC nº 1 PR 050422/O-3

Deloitte.

www.mills.com.br

Documento assinado digitalmente conforme MP nº 2.200-2 de 24/08/2001, que instituiu a Infraestrutura de Chaves Públicas Brasileira - ICP-Brasil



Certificado por Editora Globo SA
04067191000160 Pub: 26/03/2024

A autenticidade deste documento pode ser conferida através do QR Code ou pelo link

<https://publicidadelegal.valor.com.br/valor/2024/03/26/Mills1575122526032024.pdf>

Hash: 17114035218a166cc071ff48f4b37f0a6cfba753a0