

RELATÓRIO DA ADMINISTRAÇÃO - 31 DE DEZEMBRO DE 2024

Apresentamos o Relatório da Administração e as Demonstrações Contábeis Individuais e Consolidadas do Banco Votorantim S.A. (banco BV ou Banco) relativos ao período findo em 31 de Dezembro de 2024, elaboradas de acordo com as práticas contábeis adotadas no Brasil, estabelecidas pela Lei das Sociedades por Ações com observância às normas e instruções do Conselho Monetário Nacional (CMN), do Banco Central do Brasil (Bacen), da Comissão de Valores Mobiliários (CVM), quando aplicável, e apresentados em conformidade com o Plano Contábil das Instituições do Sistema Financeiro Nacional (COSIF).

Destaques 2024



Lucro líquido recorde no ano

Lucro Líquido Recorrente	ROE Recorrente
R\$ 1.722 mm	13,1%
▲ 49,2% vs 2023	▲ 4,0 p.p. vs 2023

Receita de Serviços cresceu 21,6% no ano, para R\$ 2,7 bilhões

Corretora de Seguros	Plataforma Bankly	Debt Capital Markets
R\$ 1,7 bi em prêmios emitidos no ano	Receita do negócio de plataforma cresceu	R\$ 68 bi em operações no ano
▲ 17,7% vs 2023	▲ 22,5% vs 2023	▲ 144% vs 2023



iv. Empréstimo com Garantia de Veículo (EGV)

Também **somos líderes neste segmento**. O EGV permite ao cliente tomar um crédito e usar seu veículo já quitado como garantia. Tem bastante aderência à estratégia do BV tanto pela sua atuação histórica no segmento de financiamento de veículos, quanto por ser um **produto com garantia**. Ao final de 2024, nosso **portfólio de EGV era de R\$ 4,0 bilhões**.



v. Pequenas e Médias Empresas (PME)

Iniciativa busca ampliar nossa exposição em pequenas e médias empresas com **foco na antecipação de recebíveis**, por meio da penetração na cadeia de valor dos nossos clientes do Atacado. Ao final de 2024, nosso **portfólio de PME era de R\$ 2,9 bilhões**.

Sólido desempenho na core business, com avanços importantes na estratégia de diversificação de carteira

Veículos Leves Usados

R\$ 42,2 bi (▲ 6,6% vs 2023)
Excluindo-se efeito FIDC BV Auto

12 anos consecutivos na liderança

- Origenação recorde no ano
- 1º FIDC BV Auto, de R\$ 3,5 bilhões, com lastro na carteira de leves usados

Avançamos na nossa agenda relacional

6,7 mm de clientes⁵ (▲ 12,9% vs 2023)

+R\$ 2,7 bi de concessão de crédito oriundos do banco relacional

Carteira de Crédito²

R\$ 90,5 bi (▲ 3,0% vs 2023)

Growth

R\$ 22,4 bi (▲ 9,7% vs 2023)

- Motos & Pesados³: ▲ 30,1%
- EGV⁴: ▲ 22,5%
- PME: ▲ 38,1%

Atacado

R\$ 25,9 bi (▲ 7,3% vs 2023)

- Corporate: ▲ 16,8%

Queda na inadimplência com métricas de balanço robustas

Índice de Inadimplência	Índice de Cobertura	Índice de Basileia
4,4% (▼ 0,9 p.p. vs 2023)	168% (▲ 11 p.p. vs 2023)	16,0% (▲ 0,4 p.p. vs 2023)



i. Plataforma Bankly

Oferecemos serviços de infraestrutura bancária, tais como conta corrente individual, PIX e pagamento de boletos voltados para **empresas que desejam oferecer serviços bancários aos seus clientes sem a complexidade de se tornar um banco**, tudo através de uma plataforma aberta com conexão predominantemente através de APIs (Application Programming Interface).

Em 2024, registramos mais de R\$ 133 bilhões de volume total de pagamentos¹ (TPV) em nossa Plataforma, com um total de 81 parceiros conectados. A receita do negócio de plataforma registrou crescimento de 22,5% sobre 2023.

Uma das maiores plataformas de Banking as a Service do Brasil

▲ 22,5% vs 2023
Receita do negócio de Plataforma

81 parceiros conectados à plataforma

ii. Corretora de Seguros

Somos uma das maiores corretoras de seguros do país.

Com forte sinergia com nosso negócio de financiamento de veículos, atuamos em parceria com as principais seguradoras do mercado, oferecendo uma ampla gama de soluções alinhadas às diversas necessidades dos nossos clientes. Nossos produtos incluem **seguro veicular, prestamista, residencial, odontológico, vida e acidentes pessoais, além de assistências para animais de estimação e funeral** que são ofertados através de **parcerias com mais de 30 seguradoras**. No decorrer do ano de 2024, firmamos uma parceria estratégica com a Lockton, maior corretora de seguros independente do mundo, e passamos a atuar no segmento de riscos corporativos, incluindo soluções em crédito, riscos cibernéticos, climáticos, agrícolas, proteção para cadeia logística e seguros patrimoniais, entre outros. Em 2024, registramos o volume recorde de **R\$ 1,7 bilhão em prêmios de seguros emitidos**, crescimento de 17,7% sobre 2023.

Somos uma das maiores corretoras de seguros do Brasil

R\$ 1,7 bilhão em prêmios emitidos em 2024
+ de 30 seguradoras parceiras

¹ Volume total de pagamentos. Somente cash out.

Estratégia

Apresentamos abaixo os pilares de nossa estratégia que guiam as decisões que tomamos no BV, bem como os principais habilitadores da estratégia BV para atingirmos nossa visão de sermos o banco das melhores escolhas financeiras para nossos clientes e parceiros:

Visão Estratégica

Ser o banco das melhores escolhas financeiras para nossos clientes e parceiros

Fortalecer e sustentar o Core Business	Diversificar receitas alavancando nossos principais capabilities	Fortalecimento da abordagem Relacional com nossos clientes PF
O Core Business representa nossos negócios maduros: Auto (Leves Usados), Atacado e Atividades com Mercado (atividade de negociação de instrumentos financeiros via posições proprietárias, da gestão de gaps entre ativos e passivos (ALM), entre outros), que contribuem com resultados relevantes para o Banco. Nossa estratégia é garantir a estabilidade e eficiência dos core businesses, garantindo sua sustentabilidade e relevância no longo prazo.	Alavancando nosso expertise desenvolvido no core business, mapeamos inúmeras oportunidades de crescimento e diversificação, ampliando a oferta de soluções aos nossos clientes, tanto no crédito, quanto em serviços complementares. No crédito, destacamos o financiamento de painéis solares, outros veículos (Motos, Pesados e Leves Novos), cartão de crédito, EGV ¹ e PME ² . Em serviços, destacamos a corretora de seguros, a plataforma Bankly, o NaPista (marketplace automotivo) e o shopping BV.	Nossa estratégia também inclui construímos uma relação duradora com nossos clientes, aumentando a satisfação e o engajamento, posicionando nossa Conta Digital como um hub relevante desse relacionamento. Para isso, investimos em iniciativas que contribuem para fortalecer nossos skills de atração e engajamento de clientes, principalmente na oferta de soluções financeiras cada vez mais customizadas e na melhoria da experiência dos clientes.
Inovação	Dados	Tecnologia
Pessoas	Cultura	ESG
Riscos		

Principais habilitadores da Estratégia BV

¹ Empréstimo com Garantia de Veículo; ² Pequenas e Médias Empresas.

Fortalecer e sustentar o core business

i. Financiamento de Veículos Leves Usados

Com mais de 30 anos de história, desenvolvemos *capabilities* sólidos que têm sido fundamentais para manter nossa relevância no segmento de leves usados. Operamos através de uma robusta força comercial e rede de distribuição com presença em todo o país, com aproximadamente 26 mil lojas e concessionárias. Com uma plataforma simples, rápida e intuitiva, realizamos mais de 95% das respostas de análise de crédito de forma totalmente automatizada em poucos segundos. O processo de contratação é 100% digital, desde a simulação do financiamento até a assinatura do contrato. Em 2024, completamos **12 anos consecutivos na liderança no mercado de leves usados**. Com uma carteira de R\$ 42,2 bilhões ao final do 4T24, nosso principal negócio representava **46,7% da carteira total de crédito¹**. Em 2024, estruturamos pela primeira vez o **FIDC BV Auto** utilizando como lastro nossa carteira de leves usados, otimizando nosso modelo de negócio pois possibilita um maior volume de originação de crédito para o banco. Totalizando R\$ 3,5 bilhões, foi a maior oferta pública de FIDC do país nos últimos 3 anos. Além dos canais físicos, contamos também com o **NaPista**, nosso marketplace automotivo. Em operação há apenas 1 ano, se tornou um dos principais marketplaces automotivos do Brasil com cerca de **250 mil veículos anunciados** no encerramento de 2024, crescimento de 89,9% vs 2023. Com uma interface simplificada e avançada tecnologia de busca, a plataforma tem registrado cerca de **13 milhões de visualizações de anúncios por mês**. Por fim, somos o primeiro e único banco a **compensar toda a emissão de gases CO₂ dos veículos que financiamos**. Desde o início do nosso compromisso em 2021, já compensamos mais de 6,5 milhões de toneladas de CO₂, o que corresponde a 100% da frota financiada no período.



ii. Atacado/CIB (Corporate + Large + Instituições Financeiras)

Com forte tradição neste segmento, nosso portfólio do Atacado somava R\$ 25,9 bilhões ao final de 2024, representando **28,6% da carteira total de crédito¹**. Este portfólio é segmentado² em Corporate (empresas com faturamento anual entre R\$ 300 milhões e R\$ 4,0 bilhões) e Large Corporate (empresas com faturamento anual acima de R\$ 4,0 bilhões) + Instituições Financeiras (IF). Nossa atuação vai além de **produtos de crédito**, com forte atuação no mercado de **distribuição de dívidas (debt capital markets - DCM), câmbio, derivativos e cash management**.

No Atacado, nossa estratégia é a busca incessante por rentabilidade. Por isso, nos últimos anos realizamos um bem sucedido reposicionamento estratégico nesse portfólio, com foco no crescimento no segmento Corporate, além de sustentar nossa presença na Large Corporate onde construímos um relacionamento consolidado de longo prazo com nossos clientes, dessa forma, pulverizando o risco e melhorando a rentabilidade da carteira.

¹ Considerando a Carteira de Crédito Ampliada, que inclui avais e fianças bancárias; ² e fianças Em 2024, houve alteração na faixa de faturamento anual para segmentação das empresas do Atacado.

Diversificar receitas alavancando nossos principais capabilities

Alavancando nossa expertise desenvolvida no core business, mapeamos inúmeras oportunidades de crescimento e diversificação em crédito e serviços, ampliando a oferta de soluções aos nossos clientes. Ao final de 2024, a carteira "growth", composta principalmente pelos produtos abaixo, totalizava R\$ 22,4 bilhões, representando **24,7% da carteira de crédito do BV¹**.

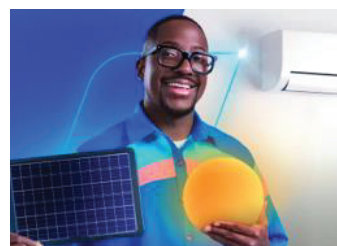

i. Financiamento de Painéis Solares

Atuamos no financiamento de painéis solares para residências e pequenas empresas por meio de nossa ampla rede de distribuição com nossos parceiros integradores. Além disso, contamos com o Meu Financiamento Solar (MFS), nosso parceiro digital. **Somos líderes de mercado** e oferecemos financiamento para cobrir até 100% do projeto solar, desde os equipamentos até a instalação das placas. Ao final de 2024, nosso **portfólio de financiamento solar era de R\$ 4,2 bilhões**.

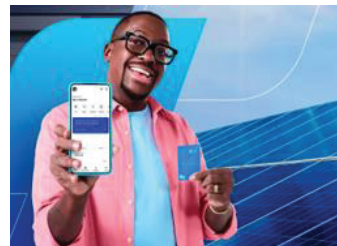

ii. Cartão de Crédito

O cartão de crédito desempenha um **importante papel em nossa estratégia de fortalecer a abordagem relacional**. Oferecemos um portfólio variado de cartões para atender as necessidades individuais de cada cliente, incluindo opções como o BV Livre, BV Mais e BV Único, que oferecem benefícios como programas de pontos, cashback, descontos na anuidade e assistência veicular. Ao final de 2024, nosso **portfólio de cartão de crédito era de R\$ 4,8 bilhões**.



iii. Motos, Pesados e Novos

Nossos *capabilities* de financiamento de veículos leves usados são estendidos para a modalidade de financiamento de outros veículos, incluindo motos, pesados e novos. Ao final de 2024, nosso **portfólio de Motos, Pesados e Novos era de R\$ 5,8 bilhões**.

Fortalecimento da abordagem relacional com nossos clientes PF

Continuamos a avançar significativamente em nossa **estratégia relacional**, focada na atração e no engajamento de clientes. Este pilar estratégico visa principalmente envolver nosso cliente core (cliente BV de consumer finance) através de uma oferta de produtos e serviços financeiros e uma experiência diferenciada. Na comparação anual (2024 vs 2023), crescemos nossa base de clientes 12,9%, totalizando **6,7 milhões de clientes pessoas físicas ao final de 2024**. O volume total transacionado (TPV¹) continua a crescer, reforçando o aumento gradual e contínuo do engajamento dos nossos clientes. Durante o ano de 2024, nosso **TPV atingiu R\$ 32,8 bilhões**, representando um crescimento de 25,2% em relação ao mesmo período de 2023. Além disso, **originamos mais de R\$ 2,7 bilhões em crédito** para nossos clientes em 2024 a partir do banco relacional e **crecemos nossa base de depósitos de clientes pessoas físicas em 164%** na comparação com 2023.

Temos um compromisso em cuidar e oferecer a melhor experiência aos nossos clientes e parceiros. Para isso, atuamos diariamente para fortalecer a estratégia, pensar em novos caminhos, produtos e soluções para viabilizar uma jornada completa para todos. É seguindo nessa linha que **lançamos em 2024 a Vitrine de Crédito**, um espaço em nosso app no qual o cliente tem acesso a ofertas personalizadas e consegue visualizar seus limites pré-aprovados² de Empréstimo Pessoal, EGV e Cartões. Além disso, durante o 4T24 **lançamos a portabilidade de salário** no nosso app, que vem para proporcionar uma jornada cada vez mais completa aos nossos clientes.

Todas essas iniciativas demonstram que nossa estratégia relacional tem registrado avanços significativos, não apenas na atração e engajamento de clientes, mas também na satisfação, medida pelo **Net Promoter Score (NPS)**. Este indicador é crucial para avaliar a lealdade e a satisfação dos clientes, refletindo a melhoria na qualidade dos nossos produtos e serviços. Nossos NPS Transacionais permaneceram em patamares de qualidade ou excelência: **NPS de Cobrança** encerrou o 4T24 em **74** (vs 75 no 4T23); **Atendimento ao Cliente** foi de **76** (vs 78 no 4T23); e **Ouvidoria** em **90** (vs 91 no 4T23).

Destacamos também a avaliação dos nossos clientes nos principais portais reputacionais: no **Reclame Aqui**, encerramos 2024 com a **nota 8,1 (ótima)**, destaque entre os principais players do setor financeiro brasileiro. Na **plataforma Consumidor.gov.br**, encerramos o ano com destaque na indústria financeira, onde ficamos em **1º lugar** na nota de **avaliação de qualidade do consumidor**, e em **2º lugar** no índice de solução.

Por fim, reafirmamos nosso propósito de servir nossos clientes, fomos reconhecidos no **Experience Awards**, premiação que reconhece as empresas que entregam as melhores experiências no Brasil. Fomos **certificados como "Cliente Recomenda"** em duas das três categorias que participamos (**conta bancária e crédito consignado**).

Em 2025, continuaremos focados em evoluir ainda mais a experiência do cliente, alavancando a conversão de compras e potencializando o engajamento para outros produtos da conta, para proporcionar um ambiente cada vez mais personalizado e completo aos nossos clientes.

¹ TPV inclui somente cash out; ² Consulte condições em www.bv.com.br; ³ Reputação últimos 6 meses

Principais habilitadores da Estratégia BV

Inovação, Dados & Tecnologia

Como um **banco orientado a dados e tecnologia**, nosso compromisso reside na vanguarda da inovação financeira. Utilizamos avançadas análises de dados para compreender as necessidades individuais de nossos clientes com o objetivo de proporcionar experiências personalizadas e eficientes.

Consolidamos todas nossas iniciativas de inovação e parcerias estratégicas dentro do **ecossistema BVx**. Através dele, buscamos potencializar os atributos que já estão presentes em nosso cotidiano: **Inovar** com soluções vistas por diferentes perspectivas; **Conectar** pessoas, produtos e serviços; **Facilitar** parcerias e investimentos; e **Transformar** negócios focados na vida financeira de pessoas e empresas.

Além disso, passamos a adotar uma relação multifacetada com as startups: são **mais de 250 startups conectadas e 40 contratos ativos com startups**, além de **11 investidas** em segmentos como e-commerce, energia solar, buy now, pay later, Insurtech e open finance.

Durante 2024, alcançamos pelo segundo ano consecutivo a **1ª posição na categoria Bancos** e a **11ª colocação em Open Corps** no **ranking 100 Open Startups 2024**, ranking de inovação aberta publicado desde 2016 e referência no ecossistema de inovação por sua credibilidade e metodologia.

O BV integrou os serviços de pagamentos de Open Finance, que permitem movimentar contas de outras Instituições Financeiras a partir do app BV, aos seus produtos e serviços. Dentre as experiências integradas está o investimento multibanco, que permite o cliente investir o saldo em conta de outra instituição nos CDBs do banco BV. Como resultado, alcançamos a **8ª posição no ranking de maiores iniciadores de transação de pagamentos (ITPs)** do Brasil no 4T24.

Também fomos **vencedores do Prêmio Banking Transformation** na categoria **Ativos Digitais**. Com o case Tokenização da Jornada de Financiamento de Veículos foi possível validar a nível experimental que, através dos ativos digitais e da **blockchain**, será possível otimizar a experiência do nosso cliente através de uma jornada digital e integrada a ponto de garantir a transferência da propriedade de um veículo, a tomada de crédito e o pagamento de maneira simples, ágil e segura. Além deste prêmio, a iniciativa foi selecionada para a Fase 2 do Piloto DREX junto ao Banco Central.

Temos orgulho de sermos movidos pela inovação. Nossas ações, práticas e investimentos mostram que todo o trabalho feito nessa jornada tem trazido bons resultados, e continuaremos empenhados a fazer ainda mais para o próximo ano.

¹ Categoria Bancos; ² Categoria Ativos Digitais

Pessoas, Cultura e ESG

Pessoas & Cultura

Leveza segue sendo a grande marca do jeito BV. Que se apoia em quatro princípios: parceria, coragem, simplicidade e, claro, sendo corretos. São valores inegociáveis que fazem do nosso ambiente um espaço seguro, diverso, inovador, colaborativo e de alta performance. No centro de tudo: o cliente! E o propósito de tornar mais tranquila a vida financeira das pessoas e empresas.

Tudo isso nos levou ao **topo do ranking "Melhores Instituições Financeiras" para se trabalhar em 2024**, segundo o **Great Place To Work (GPTW)**. Sim, somos **1º lugar** e temos muito orgulho dessa conquista. Isso só foi possível porque temos um time de destaque. No **ranking geral "Melhores Empresas do Brasil"**, estamos no **Top 30** entre os melhores lugares para se trabalhar, subindo cinco posições em relação a 2023. Ainda na pesquisa GPTW, o índice de favorabilidade geral permaneceu em 87%, sendo que 96% apresentam orgulho em contar para as pessoas que trabalham no BV.

Também tivemos mais destaques por aqui, que reforçam nosso comprometimento com o aumento da representatividade de pessoas negras em nosso quadro de colaboradores, bem como com a estratégia macro de diversidade e inclusão de maneira integrada. Pensando ainda em interseccionalidade no dia a dia, bem como produtos e soluções simples e acessíveis, garantindo equidade para todas as pessoas. Tudo em linha com os nossos compromissos públicos.

6,7 milhões de clientes pessoas físicas

R\$ 2,7 bilhões créditos oriundos digitalmente em 2024

▲ 164% no saldo de depósitos de clientes PF vs 2023

76 NPS Transacional de Atendimento ao Cliente

74 NPS Transacional de Cobrança

90 NPS Transacional de Ouvidoria



11 empresas investidas

+250 startups conectadas ao nosso ecossistema

40 contratos ativos com startups

1º Lugar¹ 100 Open Startups 2024

1º Lugar² Prêmio Banking Transformation

8º Lugar Ranking de maiores ITPs do Brasil





BANCO VOTORANTIM S.A.

CNPJ 59.588.111/0001-03
Avenida das Nações Unidas, nº 14.171, Torre A, 18º andar, Vila Gertrudes, São Paulo - (SP), Brasil, CEP 04794-000
Telefone (11) 5171-1000 - Fax (11) 5171-1900

★ continuação **RELATÓRIO DA ADMINISTRAÇÃO - 31 DE DEZEMBRO DE 2024**



Fomos **reconhecidos** na quinta edição do **Índice de Equidade Racial nas Empresas (IERE)**, uma conquista que reflete nossa atuação no pilar de diversidade, ao lado de demais iniciativas como o programa de estágio afirmativo "Conectando Raízes com Elas", direcionado a mulheres negras. E o nosso patrocínio ao "Future in Black", evento que contou com mais de mil participantes e que teve como foco lideranças negras, incluindo níveis C-Level, para fomentar parcerias, negócios, *networking* e atração de talentos. Os bons resultados são consequência de uma cultura corporativa planejada e desenvolvida de maneira cuidadosa para os mais de 4 mil colaboradores. Para nós, o ambiente de trabalho requer muita atenção e dedicação por parte de todos, já que lidamos diariamente com recursos financeiros de milhares de clientes. Ao mesmo tempo, esse ambiente profissional deve ser leve e acolhedor, desenvolvido da melhor maneira possível para o exercício das atividades de cada um dos colaboradores.

Agenda ESG

Nossa aspiração ESG é fomentar o desenvolvimento social por meio de uma atuação sustentável com nosso ecossistema. Para induzir que as decisões de negócios sigam a agenda ESG constantemente, estabelecemos compromissos públicos por meio de nosso Pacto por um futuro mais leve. Nele, temos até 2030 para atingir cinco metas alinhadas aos Objetivos de Desenvolvimento Sustentável (ODS) da Organização das Nações Unidas (ONU). A seguir, compartilhamos as metas, bem como os resultados parciais atingidos até o encerramento de 2024, e outros destaques de 2024.

Compromissos 2030 para um futuro mais leve

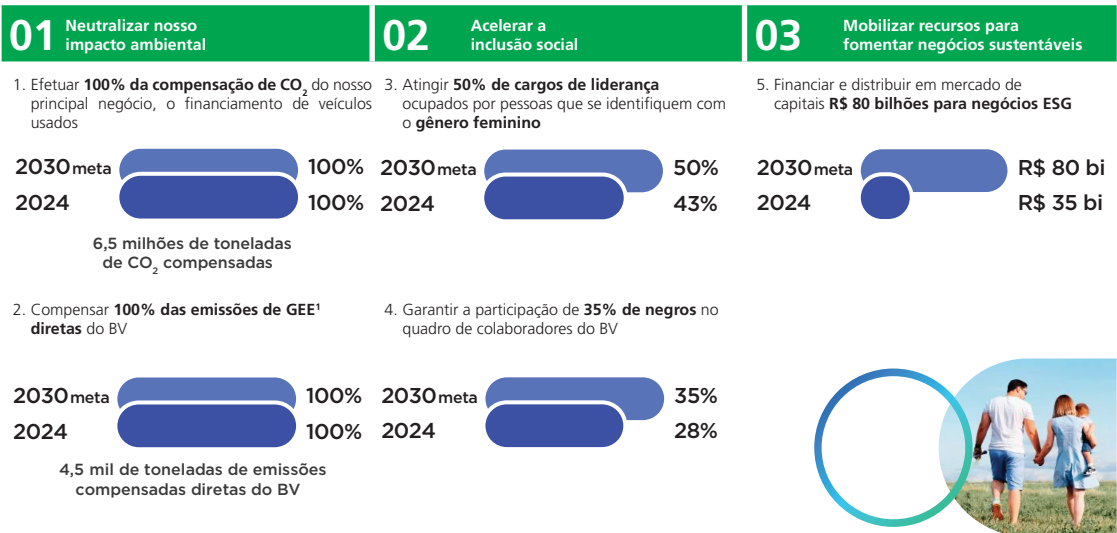

Captação de US\$ 150 milhões junto à IFC para impulsionar energia fotovoltaica no Brasil
Concluímos no 4T24 a captação de US\$ 150 milhões junto à IFC, instituição do Grupo Banco Mundial. Os recursos serão utilizados para financiar a ampliação da carteira de painéis solares para pessoas físicas no Brasil. O BV é líder no segmento e ao final do 4T24, o portfólio de financiamento solar era de R\$ 4,2 bilhões.

Atingimos R\$ 4,6 bilhões em captações verdes
Encerramos 2024 com R\$ 4,6 bilhões em captações *green* ativas, sendo R\$ 3,5 bilhões captados no ano. Além disso, captamos o primeiro Green Repo entre os bancos privados brasileiros.

BV Esportes
Atualmente oferecemos apoio a 9 projetos sociais de renomados atletas e ex-atletas, que em 2024 contaram com 2.274 participantes, 6.233 aulas esportivas e 2.486 atendimentos não esportivos.

Ações no Rio Grande do Sul
Em decorrência das chuvas que atingiram o Rio Grande do Sul, o BV realizou uma série de ações emergenciais e estruturantes, incluindo o acolhimento e apoio a todos os colaboradores atingidos pelas chuvas, com antecipação de benefícios, revitalização das lojas dos parceiros para a retomada das atividades comerciais, além de doações em parcerias com outras instituições.

Atualização do framework de financiamento para títulos verdes e Relatório de Sustentabilidade
Em 2024, atualizamos o *Green, Social & Sustainability Funding Framework*, estruturado junto aos principais bancos internacionais e obtivemos o *Second Party Opinion* (SPO) da DNV (consultoria especializada). Além disso, publicamos nosso Relatório de Sustentabilidade 2023 em conformidade com as normas da *Global Reporting Initiative* (GRI), em sua versão *Standard*, e com conceitos do *Integrated Reporting Framework*.

¹ Gases do efeito estufa

Governança Corporativa

O banco BV tem uma estrutura organizacional que observa a legislação e regulamentação em vigor no Brasil e está alinhada às melhores práticas de governança corporativa do mercado, mantendo seu compromisso com os princípios de transparência, equidade, prestação de contas e de responsabilidade corporativa, bem como adota padrões de boas práticas em linha com as Leis Anticorrupção e de responsabilidade social, ambiental e climática.

O controle do banco BV é compartilhado entre os acionistas Votorantim Finanças S.A., holding financeira do Grupo Votorantim e Banco do Brasil S.A., uma das maiores instituições financeiras do país, os quais possuem participação paritária no Conselho de Administração (CA) e em seus órgãos de assessoramento, bem como no Conselho Fiscal (CFIS).



Além destes órgãos, fazem parte também da governança corporativa do banco a Assembleia Geral de Acionistas, a Diretoria e o Comitê Executivo.



O Conselho de Administração é composto por 07 (sete) membros, sendo 03 (três) membros indicados por cada um dos acionistas controladores e 01 (um) membro independente. As decisões do Conselho de Administração são tomadas por maioria absoluta, inexistindo voto de qualidade. Na Assembleia Geral realizada em abril de 2023, houve a eleição dos membros indicados pelos acionistas e, em agosto do mesmo ano, foi eleito o membro independente do CA, todos com mandato até a Assembleia Geral Ordinária de 2025.

Gestão Integrada de Riscos

A abordagem integrada para gestão de riscos compreende a adoção de instrumentos que permitem a consolidação e controle dos riscos relevantes incorridos pelo Conglomerado. Esta abordagem tem por objetivo organizar o processo decisório e definir os mecanismos de controle dos níveis de risco aceitáveis e compatíveis com o volume de capital disponível, em linha com a estratégia de negócio adotada.

A Instituição dispõe de uma matriz de riscos considerados como materiais, cuja aprovação é realizada periodicamente pelo Conselho de Administração. Para cada risco listado é realizada uma avaliação do tratamento mais adequado (gestão, hedge/seguros ou capitalização) com o objetivo de direcionar a melhor forma de monitoramento e controle de cada exposição. Os riscos considerados como materiais na data-base de referência são: Crédito; Crédito da contraparte; Concentração de crédito; Mercado; Variação das taxas de juros da carteira bancária (IRRRBB); Liquidez; Operacional; Reputação; Estratégia; Social, ambiental e climática; Modelos; Conformidade; *Underwriting*; *Collateral*; Tecnologia; Segurança cibernética; e Contágio.

Os níveis de exposição a riscos são monitorados por meio de uma estrutura de limites de risco, que são incorporados às atividades diárias do Conglomerado. O envolvimento da Alta Administração se dá no acompanhamento e na execução das ações necessárias à gestão dos riscos.

A estrutura de governança para gestão de riscos e capital abrange a totalidade do Conglomerado Prudencial e é composta, além das respectivas equipes e diretores responsáveis por riscos e por ALM (*Asset Liability Management*), também por fóruns colegiados, internos e corporativos, formalmente organizados e com delegação de alçadas. Cada órgão de governança tem papel, escopo e composição definidos em normativos, que orientam sobre as regras, responsabilidades e limites de acordo com as estratégias de negócio e cenários de mercado. Os principais fóruns são:

- O Comitê de Controles e Riscos e o Comitê de ALM e Tributos são os fóruns internos de gerenciamento de riscos e capital da Administração. Adicionalmente, o Comitê Executivo (ComEx) tem por atribuição o acompanhamento geral de tais temas; e
- O Comitê de Riscos e de Capital (CRC) tem por função assessorar o Conselho de Administração, em conformidade com a Resolução CMN nº 4.557/2017, na elaboração da estratégia de alocação de capital do Conglomerado, na observância da aplicação da declaração de apetite por riscos (RAS) e no monitoramento de riscos e capital, além de coordenar suas atividades com o Comitê de Auditoria (COAUD), a fim de facilitar a troca de informações, os ajustes necessários à estrutura de governança de riscos e de capital e garantir o efetivo tratamento dos riscos a que o Conglomerado está exposto.

Resultados

Reconciliação entre Resultado Contábil e Gerencial

Visando uma melhor compreensão e análise do desempenho do Banco, as explicações desse relatório são baseadas na Demonstração Gerencial do Resultado, que considera algumas realocações gerenciais realizadas na Demonstração do Resultado Societário auditado. Essas realocações referem-se a:

- Despesas relacionadas a provisões (cíveis, trabalhistas e fiscais) realocadas de "(Provisão)/reversão para passivos contingentes" e "Despesas de Pessoal" para "Outras Receitas (Despesas)";
 - "Descontos concedidos" realocados da "Margem Financeira Bruta" para "Custo de Crédito";
 - Custos diretamente relacionados à geração de negócios realocados de "Despesas Administrativas" para "Outras Receitas(Despesas)";
- Além dos ajustes gerenciais descritos acima, os números apresentados nesta seção do Relatório seguem a visão dos Resultados Recorrentes Gerenciais. Para uma análise em detalhes dos números apresentados a seguir, recomendamos a leitura deste documento em conjunto com o Relatório Gerencial de Resultados (RGR) do 4T24, disponível em nosso site de Relações com Investidores (<https://ri.bv.com.br/>).

DRE (R\$ M)	2024 Contábil	Efeitos não Recorrentes	Reclassificações Gerenciais	2024 Gerencial
Receitas totais (i + ii)	10.120	-	1.860	11.980
Margem Financeira Bruta (i)	7.441	-	1.860	9.301
Receita de serviços e corretagem (ii)	2.679	-	(0)	2.679
Custo de crédito	(1.746)	-	(1.846)	(3.592)
Outras Receitas/Despesas	(6.618)	26	(14)	(6.606)
Despesas de pessoal e administrativas	(4.313)	-	691	(3.622)
Despesas tributárias	(668)	-	-	(668)
Outras receitas (Despesas)	(1.636)	26	(705)	(2.315)
Resultado antes da tributação sobre o Lucro	1.756	26	-	1.782
Imposto de renda e contribuição social	18	(12)	-	7
Participação de não controladores	(67)	-	-	(67)
Lucro Líquido Recorrente	1.708	14	-	1.722
<i>Eventos não recorrentes</i>				
(Em R\$ M)			2023	2024
Lucro líquido contábil			1.151	1.708
(-) Eventos não recorrentes			(3)	(14)
Amortização de ágio (efeito líquido de IR)			(3)	(14)
Lucro líquido recorrente			1.154	1.722

Sumário dos eventos não recorrentes:

- Despesas com amortização de ágio gerado pela aquisição de participação societária na Trademaster Serviços e Participações S.A. e no Portal Solar S.A..

Principais Indicadores

Resultados (R\$ mm)	2023	2024	Δ%
Receitas totais (margem financeira + receita de serviços e tarifas)	10.619	11.980	12,8%
Margem financeira bruta	8.415	9.301	10,5%
Receita de prestação de serviços e com tarifas	2.204	2.679	21,6%
Custo de crédito	(4.345)	(3.592)	-17,3%
Despesas adm. e de pessoal	(3.189)	(3.622)	13,6%
Despesas adm. e de pessoal excl. depreciação e amortização	(2.854)	(3.216)	12,7%
Lucro Líquido Recorrente	1.154	1.722	49,2%
Lucro Líquido Contábil	1.151	1.708	48,4%

Balço Patrimonial (R\$ mm)	2023	2024	Δ%
Total de ativos	142.657	141.731	-0,6%
Carteira de crédito ampliada	87.875	90.504	3,0%
Segmento Atacado	26.881	28.856	7,3%
Segmento Varejo	60.994	61.649	1,1%
Recursos captados	92.714	101.587	9,6%
Patrimônio líquido	13.980	14.470	3,5%
Índice de Basileia (%)	15,6%	16,0%	0,4 p.p.
Índice de Capital Nível I (%)	14,4%	14,5%	0,1 p.p.
Índice de Capital Principal (%)	13,0%	12,8%	-0,2 p.p.

Indicadores de Desempenho (%)	2023	2024	Δ%
Retorno sobre Patrimônio Líquido Médio ¹ (ROAE)	9,1%	13,1%	4,0 p.p.
Retorno sobre Ativo Total Médio ² (ROAA)	0,9%	1,2%	0,4 p.p.
Net Interest Margin ³ (NIM) - Clientes	9,8%	10,0%	0,3 p.p.
Net Interest Margin ³ (NIM) - Clientes + Mercado	6,6%	6,4%	-0,2 p.p.
Índice de Eficiência (IE) - acumulado 12 meses ⁵	36,8%	37,9%	1,1 p.p.
Inadimplência (acima de 90 dias)	5,3%	4,4%	-0,9 p.p.
Índice de Cobertura (acima de 90 dias)	157%	168%	10,9 p.p.

Outras Informações

	2023	2024	Δ%
Colaboradores ⁶ (quantidade)	4.280	4.496	5,0%

¹ Quociente entre o lucro líquido e o patrimônio líquido médio do período. Anualizado; ² Quociente entre o lucro líquido e os ativos totais médios do período; Anualizado; ³ Quociente entre a margem financeira bruta com Clientes e os ativos médios sensíveis a spreads do período. Anualizado; ⁴ Quociente entre a margem financeira bruta e os ativos rentáveis médios do período. Anualizado; ⁵ IE = despesas de pessoal (não considera demandas trabalhistas) e administrativas/(margem financeira bruta + receita de serviços e tarifas + outras receitas operacionais + outras despesas operacionais - despesas tributárias); ⁶ Não considera estagiários e estatutários.

Lucro Líquido Recorrente e ROE Recorrente

Em 2024, o **lucro líquido recorrente** totalizou **R\$ 1,7 bilhão**, expansão de 49,2% sobre 2023, com **ROE de 13,1%**, alta de 4,0 p.p. sobre o ano anterior. A melhora na rentabilidade observada reflete sobretudo o amadurecimento de nosso plano estratégico, com sólido desempenho no *core business*, os avanços na diversificação de receitas oriundas de crédito e serviços, além da evolução da agenda relacional com nossos clientes do Varejo e da melhora no custo de crédito refletindo na queda nos níveis de inadimplência no varejo.

Receitas Totais

O total de receitas (que equivale à soma da margem financeira bruta mais as receitas de serviços e corretagem de seguros) atingiu **R\$ 12,0 bilhões em 2024**, 12,8% superior ao ano de 2023, quando somou **R\$ 10,6 bilhões**. A margem financeira bruta cresceu 10,5% frente ao ano anterior, enquanto as receitas de serviços e corretagem de seguros cresceram 21,6% na comparação com 2023.

Margem Financeira Bruta

A **margem financeira bruta** (composta pela soma da margem financeira com clientes e com o mercado) cresceu 10,5% em relação a 2023, para **R\$ 9,3 bilhões**.

A **margem financeira com clientes alcançou R\$ 8,4 bilhões**, 9,0% acima da margem registrada no ano anterior, explicado sobretudo pelo crescimento da carteira de crédito, bem como o efeito do FIDC BV Auto realizado no 4T24 no montante de R\$ 3,5 bilhões, que gerou um efeito positivo na margem com clientes. O NIM clientes¹ registrou alta de 0,2 p.p., de 9,8% em 2023 (com impacto de 10 bps de cessa de carteira naquele ano) para 10,0% em 2024. Excluindo-se o efeito do FIDC BV Auto, o NIM clientes teria permanecido estável em relação a 2023, em 9,7%.

A **margem financeira com o mercado** cresceu 26,3% versus 2023, para **R\$ 947 milhões**, explicado pela efetividade da gestão de risco de mercado, garantindo a proteção do balanço do banco, e gerando resultados consistentes provenientes de posições estruturais de hedge e da aplicação do patrimônio líquido.

Receitas de Serviços e Corretagem de Seguros

As **receitas de serviços e corretagem** de seguros cresceram 21,6% na comparação com 2023, para **R\$ 2,7 bilhões**. O crescimento reflete, principalmente: i) o aumento nas receitas oriundas de confecção de cadastro e avaliação de bens, além de corretagem de seguros, ambas com reflexo do sólido desempenho do BV. O ano de 2024 foi marcado pelo forte desempenho do segmento de veículos leves usados, com recorde na originação e liderança consolidada no segmento. A queda observada de 1,2% na carteira de veículos usados na comparação com 2023 é explicada exclusivamente pela operação FIDC BV Auto realizada no 4T24.

Custo de Crédito

O **custo de crédito** recuou 17,3% em relação a 2023, de R\$ 4,3 bilhões para **R\$ 3,6 bilhões**. O custo de crédito sobre carteira de crédito ampliada recuou de 5,1% em 2023 para 4,0% em 2024. O custo de crédito também foi impactado positivamente pelo efeito do FIDC BV Auto. Excluindo-se este efeito, o indicador custo de crédito sobre carteira seria de 4,3%, representando uma queda de 0,8 p.p. sobre 2023.

Despesas de Pessoal e Administrativas

As **despesas de pessoal** cresceram 15,6% no período, para **R\$ 1,8 bilhão**, explicado principalmente, pelos seguintes efeitos: acordo coletivo realizado em setembro de 2023 e 2024; maior *headcount* em 2024 decorrente principalmente da aquisição de Bankly em novembro de 2023; e aumento na despesa com remuneração variável devido aos melhores resultado do banco em 2024.

Já as **despesas administrativas** (excluindo-se depreciação e amortização) cresceram 9,0% vs 2023, para **R\$ 1,4 bilhão** em 2024, com impacto principalmente das maiores despesas com serviços técnicos especializados, processamento de dados e emolumentos judiciais.

¹ Net Interest Margin: Quociente entre Margem Bruta clientes e Ativos Médios sensíveis a *spread*

Carteira de Crédito

A **carteira de crédito ampliada** encerrou 2024 em **R\$ 90,5 bilhões**, crescimento de 3,0% sobre 2023, com expansão de 1,1% no Varejo e 7,3% no Atacado.

Varejo

A **carteira do Varejo** cresceu 1,1% versus 2023, para **R\$ 61,6 bilhões**. Durante o 4T24, realizamos o primeiro FIDC BV Auto, onde utilizamos nossa carteira de financiamento de veículos leves usados para lastrear a operação. Com um volume de R\$ 3,5 bilhões, foi a maior oferta pública de FIDC dos últimos três anos no país e foi um marco para o BV pois cria uma opcionalidade para otimizaros a nossa capacidade de originação de crédito, importante expertise do BV. O ano de 2024 foi marcado pelo forte desempenho do segmento de veículos leves usados, com recorde na originação e liderança consolidada no segmento. A queda observada de 1,2% na carteira de veículos usados na comparação com 2023 é explicada exclusivamente pela operação FIDC BV Auto realizada no 4T24.

Outro destaque no Varejo foi o crescimento de 30,1% (*versus* 2023) na carteira de demais veículos (motos, pesados e novos), atingindo **R\$ 5,8 bilhões** no encerramento do ano. Ainda no Varejo, destaque também para o crescimento de 22,5% no portfólio de EGV (Empréstimo com Garantia de Veículo), segmento no qual o BV permaneceu na liderança. Em cartões, houve retração de 6,3% na comparação com 2023, refletindo o maior conservadorismo na concessão de crédito em 2024, além do efeito da descontinuação de um parceiro de CaaS (*Credit as a Service*) no início de 2024.

Atacado

Já a **carteira ampliada do Atacado** encerrou o ano em **R\$ 28,9 bilhões**, registrando um crescimento de 7,3% na comparação com 2023. Em 2024, houve avanços importantes na estratégia de expansão no segmento Corporate (empresas com faturamento anual na faixa de R\$ 300 milhões a R\$ 4 bilhões), e no segmento de PME com foco em antecipação de recebíveis. A carteira Corporate (ampliada) cresceu 16,8% vs 2023, encerrando o ano em R\$ 14,0 bilhões, representando 48,7% da carteira do Atacado. O portfólio de PME registrou crescimento de 38,1% em relação ao ano anterior, para R\$ 2,9 bilhões, representando 10,2% da carteira do Atacado.

Qualidade da Carteira

O principal indicador de inadimplência da carteira, **inadimplência acima de 90 dias** (over-90), encerrou o ano em **4,4%**, queda de 0,9 p.p. sobre 2023. O **over-90 do Varejo** encerrou 2024 em **5,2%**, queda de 1,2 p.p. na comparação com o 2023. Esta melhora relevante observada no índice evidencia a consistência da política de crédito do BV que tem permitido o crescimento na concessão de crédito com qualidade e rentabilidade. O **over-90 da carteira do Atacado** permaneceu em patamar bastante saudável, abaixo da média histórica, encerrando o ano em **0,4%**, em linha com o ano anterior.

Funding e Liquidez

O **estoque de recursos captados** ao final de 2024 era de **R\$ 101,6 bilhões**, com instrumentos estáveis de captação representando 52,4% do funding total. O BV tem mantido sua liquidez em patamares bastante conservadores. O indicador de liquidez **LCR** (*Liquidity Coverage Ratio*), cujo objetivo é mensurar a liquidez de curto prazo num cenário de estresse, encerrou o ano em **157%**, sendo que o mínimo regulatório requerido pelo Banco Central é de 100% para este indicador.

Índice de Basileia

Ao final de 2024, o **índice de Basileia** estava em **16,0%**, comparado a 15,6% no encerramento de 2023. O aumento observado é explicado principalmente por: i) geração de lucro no período compensado pela declaração de juros sobre capital próprio; ii) novas emissões de capital complementar; e iii) aumento dos ativos ponderados pelo risco. A variação no Capital Nível II está relacionada à emissão de novas dívidas subordinadas que compõem esse Capital. O Capital Nível I totalizou 14,5% com 12,8% de Capital Principal e 1,7% de Capital Complementar. O Capital Nível II encerrou o semestre em 1,5%.

Agradecimentos

Agradecemos aos clientes, parceiros, investidores e acionistas pela confiança e aos colaboradores pelo contínuo empenho e dedicação.

Conselho de Administração		Diretoria	
Membro	Cargo	Membro	Cargo
João Schmidt	Presidente	Gabriel Ferreira	Diretor Presidente
Tarciana Medeiros	Vice-Presidente	Alberto Campos	Diretor Executivo
Felipe Prince	Membro	Ana Paula Tarcia	Diretora Executiva
Francisco Lassalvia	Membro	Carlos Bonetti	Diretor Executivo
Jairo Sampaio Saddi	Membro	Flávio Suchek	Diretor Executivo
Mauro Ribeiro Neto	Membro	Marcella Coimbra	Diretora Executiva
Odilón Almeida	Membro Independente	Ricardo Sanfelice	Diretor Executivo
Comitê de Auditoria		Roberto Jábali	Diretor Executivo
Membro	Cargo	Rogério Monori	Diretor Executivo
Patrícia Siqueira	Coordenadora	Ronaldo Helpe	Diretor Executivo
Rudinei dos Santos	Membro	Alexandre Zimath	Diretor
Rodrigo Nogueira	Membro	Claudia Furini	Diretora
Conselho Fiscal		Marcelo Kenji	Diretor
Membro	Cargo	Valter Batlouni Jr.	Diretor
Valter Correia	Presidente	Daniel Monteiro ¹	Diretor
Adjarbas Guerra	Membro		
Sérgio Nazaré	Membro		
Contador			
Rodrigo Morais	CRC SP: 1SP220814/O-6		

¹ - Diretores de sociedades controladas pelo banco BV.





BANCO VOTORANTIM S.A.

CNPJ 59.588.111/0001-03
Avenida das Nações Unidas, nº 14.171, Torre A, 18º andar, Vila Gertrudes, São Paulo - (SP), Brasil, CEP 04794-000
Telefone (11) 5171-1000 - Fax (11) 5171-1900

BALANÇO PATRIMONIAL EM 31 DE DEZEMBRO DE 2024 E 2023
(Valores expressos em milhares de Reais)

	Banco				Consolidado					
	Nota	31.12.2024	31.12.2023	31.12.2024	31.12.2023	Nota	31.12.2024	31.12.2023	31.12.2024	31.12.2023
Caixa e equivalentes de caixa	8	488.666	661.150	518.385	679.916					
Disponibilidades		156.197	68.070	185.916	86.836					
Aplicações interfinanceiras de liquidez		332.469	593.080	332.469	593.080					
Ativos financeiros		122.951.839	126.393.505	128.215.807	129.994.207					
Aplicações interfinanceiras de liquidez	9a	14.210.079	6.726.892	13.616.036	4.784.163					
Títulos e valores mobiliários	10b	34.834.113	49.527.648	35.902.756	49.928.689					
Carteira de títulos e valores mobiliários		35.085.910	50.416.056	36.154.553	50.817.097					
(Provisões para redução ao valor recuperável)		(251.797)	(888.408)	(251.797)	(888.408)					
Instrumentos financeiros derivativos	11a	2.546.492	1.375.629	2.546.492	1.375.629					
Relações interfinanceiras	12a	3.301.157	3.003.736	3.575.421	3.231.489					
Carteira de crédito	13a	64.831.955	63.812.264	68.936.624	68.296.415					
Operações de crédito		64.719.974	64.364.027	66.172.057	66.917.298					
Outros créditos com características de concessão de crédito		4.982.073	4.226.901	8.329.406	7.321.851					
Operações de arrendamento mercantil		-	-	31.221	32.609					
(Provisões para perdas associadas ao risco de crédito)		(4.870.092)	(4.778.664)	(5.596.060)	(5.975.343)					
Outros ativos financeiros	14a	3.228.043	1.947.336	3.638.478	2.377.822					
Ativos não financeiros mantidos para venda	15	165.593	185.808	216.254	250.511					
Ativos fiscais		7.893.087	6.944.362	10.073.178	8.885.647					
Ativos tributários correntes	27a.1	711.227	616.220	879.156	727.483					
Ativos fiscais diferidos	27a.2	7.181.860	6.328.142	9.194.022	8.158.164					
Investimentos		4.179.012	2.726.253	125.558	243.450					
Participações em controladas, coligadas e controladas em conjunto	16a	4.179.012	2.726.253	125.558	243.450					
Imobilizado de uso	17	55.139	66.836	56.390	67.510					
Outras imobilizações de uso		434.686	429.409	442.113	434.369					
(Depreciação acumulada)		(379.547)	(362.573)	(385.723)	(366.859)					
Intangível		1.105.476	1.108.702	1.499.558	1.507.826					
Ativos intangíveis	18a	2.271.908	2.226.518	2.545.495	2.471.149					
Ágio		-	-	188.653	204.050					
(Amortização acumulada)	18a	(1.165.432)	(946.396)	(1.233.590)	(995.953)					
(Provisões para redução ao valor recuperável - Imparidade acumulada)	18a	(1.000)	(171.420)	(1.000)	(171.420)					
Outros ativos	14a	1.473.252	1.148.365	1.025.789	1.028.014					
TOTAL DO ATIVO		138.312.064	139.234.981	141.730.919	142.657.081					

As Notas Explicativas são parte integrante das Demonstrações Contábeis.

DEMONSTRAÇÃO DO RESULTADO
EXERCÍCIOS FINDOS EM 31 DE DEZEMBRO DE 2024 E 2023 E SEMESTRES FINDOS EM 31 DE DEZEMBRO DE 2024 E 2023
(Valores expressos em milhares de Reais, exceto quando indicado)

	Banco				
	Nota	2º Semestre/ 2024	2º Semestre/ 2023	Exercício/ 2024	Exercício/ 2023
RECEITAS DA INTERMEDIÇÃO FINANCEIRA		11.338.613	9.738.843	21.589.898	18.004.860
Operações de crédito	13b	6.549.259	5.625.273	12.615.256	10.607.133
Resultado de operações com títulos e valores mobiliários	10c	2.426.794	2.817.152	3.983.838	5.661.405
Resultado com instrumentos financeiros derivativos	11h	794.382	9.429	2.117.800	(669.911)
Resultado de operações de câmbio	14c	224.248	21.993	373.869	(100.251)
Resultado das aplicações compulsórias	12b	192.955	144.724	349.894	278.249
Operações de venda ou de transferência de ativos financeiros	13h.3	1.150.975	1.120.272	2.149.241	2.228.235
DESPESAS DA INTERMEDIÇÃO FINANCEIRA		(7.320.287)	(6.143.992)	(14.716.096)	(11.619.429)
Operações de captação no mercado	19d	(5.589.080)	(5.116.974)	(11.210.184)	(9.860.448)
Operações de empréstimos e repasses	20d	(880.125)	(262.989)	(1.823.969)	102.906
Operações de venda ou de transferência de ativos financeiros	13h.3	(851.082)	(764.029)	(1.681.943)	(1.861.887)
RESULTADO BRUTO DA INTERMEDIÇÃO FINANCEIRA		4.018.326	3.594.851	6.873.802	6.385.431
RESULTADO DE PROVISÃO PARA PERDAS		(1.016.999)	(1.006.502)	(1.404.996)	(1.798.598)
(Provisão)/reversão de provisão para perdas associadas à carteira de crédito	13f.1	(874.765)	(1.048.919)	(1.930.036)	(1.863.961)
Outras (provisões)/reversões de provisões para perdas associadas ao risco de crédito	13f.1	(135.740)	41.951	(111.571)	(690)
(Provisão)/reversão de provisão para redução ao valor recuperável de títulos e valores mobiliários	10d	(6.494)	466	636.611	66.053
RECEITAS/DESPESAS OPERACIONAIS		(1.924.837)	(1.640.652)	(3.489.003)	(3.143.460)
Receitas de prestação de serviços	24a	172.965	150.931	344.525	272.088
Rendas de tarifas bancárias	24b	491.172	465.305	951.625	809.464
Despesas de pessoal	24c	(751.169)	(665.190)	(1.415.479)	(1.279.293)
Outras despesas administrativas	24d	(979.830)	(817.726)	(1.822.706)	(1.557.770)
Despesas tributárias	27c	(274.375)	(244.088)	(480.792)	(437.678)
Resultado de participações em controladas, coligadas e controladas em conjunto	16a	141.670	(14.001)	242.270	(35.690)
(Provisão)/reversão de provisão para passivos contingentes	30a.4	50.153	(12.556)	63.047	4.352
Outras receitas operacionais	24e	81.628	114.569	160.941	152.737
Outras despesas operacionais	24f	(857.051)	(617.896)	(1.532.434)	(1.071.670)
RESULTADO OPERACIONAL		1.076.490	947.697	1.979.803	1.443.373
OUTRAS RECEITAS E DESPESAS	25	(123.791)	(90.351)	(155.971)	142.788
RESULTADO ANTES DOS TRIBUTOS E PARTICIPAÇÕES		952.699	917.346	1.823.832	1.586.161
IMPOSTO DE RENDA E CONTRIBUIÇÃO SOCIAL	27d.2	208.580	(59.398)	100.159	(78.194)
PARTICIPAÇÃO NOS LUCROS E RESULTADOS		(147.614)	(87.160)	(233.873)	(173.851)
LUCRO LÍQUIDO		1.013.665	770.788	1.690.118	1.334.116
RESULTADO POR AÇÃO					
Lucro básico e diluído por lote de mil ações - R\$		298,56	227,02	497,79	392,94
Quantidade média ponderada de ações (lote de mil)		3.395.210	3.395.210	3.395.210	3.395.210

	Consolidado				
	Nota	2º Semestre/ 2024	2º Semestre/ 2023	Exercício/ 2024	Exercício/ 2023
RECEITAS DA INTERMEDIÇÃO FINANCEIRA		11.697.480	9.941.018	22.331.061	18.815.173
Operações de crédito e de arrendamento mercantil	13b	6.963.846	6.357.393	13.516.862	12.266.350
Resultado de operações com títulos e valores mobiliários	10c	2.357.639	2.261.496	3.774.741	4.780.270
Resultado de instrumentos financeiros derivativos	11h	794.382	9.429	2.117.800	(669.911)
Resultado de operações de câmbio	14c	224.248	21.993	373.869	(100.251)
Resultado das aplicações compulsórias	12b	199.795	153.213	363.718	293.258
Operações de venda ou de transferência de ativos financeiros	13h.3	1.157.570	1.137.494	2.184.071	2.245.457
DESPESAS DA INTERMEDIÇÃO FINANCEIRA		(7.230.216)	(6.187.117)	(14.890.405)	(11.667.274)
Operações de captação no mercado	19d	(5.499.009)	(5.101.483)	(11.102.785)	(9.790.028)
Operações de empréstimos e repasses	20d	(880.125)	(262.989)	(1.823.969)	102.906
Operações de venda ou de transferência de ativos financeiros	13h.3	(851.082)	(822.645)	(1.963.651)	(1.980.152)
RESULTADO BRUTO DA INTERMEDIÇÃO FINANCEIRA		4.467.264	3.753.901	7.440.656	7.147.899
RESULTADO DE PROVISÃO PARA PERDAS		(1.337.699)	(1.596.753)	(1.747.104)	(3.052.219)
(Provisão)/reversão de provisão para perdas associadas à carteira de crédito	13f.1	(1.194.655)	(1.637.676)	(2.266.125)	(3.116.088)
Outras (provisões)/reversões de provisões para perdas associadas ao risco de crédito	13f.1	(136.550)	40.457	(117.590)	(2.184)
(Provisão)/reversão de provisão para redução ao valor recuperável de títulos e valores mobiliários	10d	(6.494)	466	636.611	66.053
RECEITAS/DESPESAS OPERACIONAIS		(1.910.156)	(1.532.083)	(3.473.873)	(2.960.201)
Receitas de prestação de serviços	24a	848.755	723.118	1.644.964	1.316.365
Rendas de tarifas bancárias	24b	542.145	509.190	1.052.253	898.434
Despesas de pessoal	24c	(902.715)	(797.633)	(1.720.756)	(1.559.062)
Outras despesas administrativas	24d	(1.245.022)	(1.133.587)	(2.318.758)	(2.080.795)
Despesas tributárias	27c	(372.573)	(336.106)	(668.259)	(611.761)
Resultado de participações em controladas, coligadas e controladas em conjunto	16a	(38.735)	(16.383)	(69.082)	(18.620)
(Provisão)/reversão de provisão para passivos contingentes	30a.4	56.170	(8.693)	68.162	9.125
Outras receitas operacionais	24e	122.579	206.846	240.994	271.933
Outras despesas operacionais	24f	(920.760)	(678.835)	(1.703.391)	(1.185.820)
RESULTADO OPERACIONAL		1.219.409	625.065	2.219.679	1.135.479
OUTRAS RECEITAS E DESPESAS	25	(136.359)	(98.600)	(192.349)	139.403
RESULTADO ANTES DOS TRIBUTOS E PARTICIPAÇÕES		1.083.050	586.465	2.027.330	1.274.882
IMPOSTO DE RENDA E CONTRIBUIÇÃO SOCIAL	27d.2	156.445	148.806	18.329	233.571
PARTICIPAÇÃO NOS LUCROS E RESULTADOS		(177.062)	(107.700)	(271.011)	(222.989)
PARTICIPAÇÃO DE NÃO CONTROLADORES		(32.859)	(41.759)	(67.084)	(134.903)
LUCRO LÍQUIDO		1.029.574	585.812	1.707.564	1.150.561
LUCRO LÍQUIDO ATRIBUÍVEL AOS ACIONISTAS		1.062.433	627.571	1.774.648	1.285.464
Controladores		1.029.574	585.812	1.707.564	1.150.561
Não controladores	26g	32.859	41.759	67.084	134.903

As Notas Explicativas são parte integrante das Demonstrações Contábeis.

DEMONSTRAÇÃO DO RESULTADO ABRANGENTE
EXERCÍCIOS FINDOS EM 31 DE DEZEMBRO DE 2024 E 2023 E SEMESTRES FINDOS EM 31 DE DEZEMBRO DE 2024 E 2023
(Valores expressos em milhares de Reais, exceto quando indicado)

	Banco				
	Nota	2º Semestre/ 2024	2º Semestre/ 2023	Exercício/ 2024	Exercício/ 2023
Lucro líquido do período		1.013.665	770.788	1.690.118	1.334.116
Outros resultados abrangentes que são ou serão reclassificados subsequentemente para o resultado:					
Varição no valor justo de ativos financeiros disponíveis para venda		(183.752)	(58.888)	(323.870)	(15.418)
Ajuste ao valor justo contra o Patrimônio Líquido		(449.201)	273.058	(726.623)	293.574
Ajuste ao valor justo transferido para o resultado ⁽¹⁾		115.137	(380.086)	137.928	(321.572)
Efeito fiscal		150.312	48.140	264.825	12.580
Hedge de fluxo de caixa		22.865	46.138	58.361	(163.266)
Ajuste ao valor justo contra o patrimônio líquido					



BANCO VOTORANTIM S.A.

CNPJ 59.588.111/0001-03

Avenida das Nações Unidas, nº 14.171, Torre A, 18º andar, Vila Gertrudes, São Paulo - (SP), Brasil, CEP 04794-000
 Telefone (11) 5171-1000 - Fax (11) 5171-1900

★ continuação **NOTAS EXPLICATIVAS ÀS DEMONSTRAÇÕES CONTÁBEIS INDIVIDUAIS E CONSOLIDADAS EM 31 DE DEZEMBRO DE 2024 (Valores expressos em milhares de Reais, exceto quando indicado)**

mais baixo em que o negócio é gerenciado. O teste no nível da UGC determina se há indícios de *impairment*, e, consequentemente, a necessidade de avaliar a recuperabilidade do ativo. A administração leva em conta qualquer outra informação disponível que caracterize indícios de *impairment* na avaliação do valor recuperável, refletindo a melhor estimativa sobre a expectativa dos fluxos de caixa futuros da UGC.

i) Projeção de resultados futuros para a realização de créditos tributários
 As realizações dos ativos fiscais diferidos estão suportadas por projeções orçamentárias da instituição, devidamente aprovadas pelos órgãos de governança. Referidas projeções estão embasadas no planejamento estratégico vigente, que considera premissas de plano de negócios, estratégias corporativas, cenário macroeconômico como inflação e taxa de juros, desempenho histórico e expectativa de crescimento futuro, dentre outros.
 A utilização de estimativas de rentabilidade futura incorre em alto grau de julgamento e, considerando a representatividade dos saldos de crédito tributário ativamente, pode produzir impactos relevantes diante de mudanças nas premissas aplicadas para as Demonstrações Contábeis Consolidadas.

j) Ativos e passivos contingentes - fiscais, civis e trabalhistas
 Com base em prognósticos de perda avaliados pela Administração, o conglomerado constitui provisão para as demandas de natureza fiscal, civil e trabalhista por meio de avaliações jurídicas e modelos estatísticos.
 A avaliação de prognósticos de perda considera a probabilidade de desembolsos do conglomerado, levando em conta as fases processuais, decisões e jurisprudência dominante, e envolve um alto grau de julgamento.
 Os passivos contingentes são reconhecidos nas Demonstrações Contábeis Consolidadas quando, baseado na opinião de assessores jurídicos e da Administração, for considerado provável o risco de perda de uma ação judicial ou administrativa, com uma provável saída de recursos para a liquidação das obrigações e quando os montantes envolvidos forem mensuráveis com suficiente segurança. Os passivos contingentes classificados como de perdas possíveis não são reconhecidos contabilmente, sendo apenas divulgados nas notas explicativas, e os classificados como remotos não requerem provisão ou divulgação.
 Ativos contingentes não são reconhecidos nas Demonstrações Contábeis, para evitar o reconhecimento de receitas que podem nunca ser realizadas. Entretanto, quando a realização da receita for praticamente certa, o ativo passa a ser reconhecido, uma vez que deixa de ser considerado contingente.

6. AQUISIÇÕES, ALIENAÇÕES E REESTRUTURAÇÕES SOCIETÁRIAS
a) Parceria estratégica para a formação de gestora de investimentos independente
 A operação de venda de 51% do capital da BV DTVM do BV para o Bradesco foi aprovada pelo Banco Central do Brasil (BACEN) em 15 de fevereiro de 2023 e liquidada em 28 de fevereiro de 2023 (*closing*). A partir desta data, a BV DTVM deixou de ser controlada pelo Banco, passando para a condição de coligada e, em consequência, deixou de ser consolidada, portanto as receitas e despesas das suas operações estão apresentadas nas diversas linhas do resultado consolidado até janeiro de 2023.
 Conforme fato relevante publicado em 22 de junho de 2023, a nova gestora de investimentos teve sua denominação social alterada de BV DISTRIBUIDORA DE TÍTULOS E VALORES MOBILIÁRIOS S.A. para TÍVIO CAPITAL DISTRIBUIDORA DE TÍTULOS E VALORES MOBILIÁRIOS S.A. (Tívio Capital DTVM).

b) Abertura de agência em Luxemburgo
 Em janeiro de 2024, a CSSF (*Commission de Surveillance du Secteur Financier*) aprovou a licença bancária da agência de Luxemburgo sob o regime de instituição de crédito não europeia. O início das operações na agência ocorreu em outubro de 2024.

c) Aquisição da Bankly
 Em 02 de junho de 2023, o banco BV assinou o Acordo de Investimento definitivo para aquisição de 99,99% das ações da Acesso Soluções de Pagamento S.A. (Bankly) e o controle acionário da Acessopar Investimentos e Participações S.A. (Acessopar, *holding* da Bankly), por intermédio de sua controlada, o Banco BV S.A. A operação foi aprovada pelo Banco Central do Brasil (BACEN) em 20 de outubro de 2023 e liquidada em 27 de novembro de 2023 (*closing*).

7. RESULTADOS NÃO RECORRENTE
 Para classificação de resultados não recorrentes, o banco BV considera as receitas e despesas provenientes de atos e fatos administrativos não usuais ou que possuam baixa probabilidade de ocorrência em exercícios consecutivos, em consonância aos critérios estabelecidos na Resolução BCB nº 2/2020.

	Banco		Consolidado	
	2º Semestre/2024	2º Semestre/2023	Exercício/2024	Exercício/2023
Resultado não recorrente - Resolução BCB nº 2/2020	(1.130)	(11.830)	17.590	84.542
Resultado decorrente de ações fiscais, líquido de impostos	-	-	24.522	-
Despesa com indenização por acordo contratual, líquida de impostos	(1.130)	-	(18.348)	-
Lucro na alienação de operações em investidas, líquido de impostos	-	-	11.416	-
Lucro na alienação de investimentos, líquido de impostos ⁽¹⁾	-	-	-	96.372
Outros ⁽²⁾	-	(11.830)	-	(11.830)

	Banco		Consolidado	
	2º Semestre/2024	2º Semestre/2023	Exercício/2024	Exercício/2023
Resultado não recorrente - Resolução BCB nº 2/2020	(1.130)	(11.830)	(25.745)	84.542
Resultado decorrente de ações fiscais, líquido de impostos	-	-	(18.813)	-
Despesa com indenização por acordo contratual, líquida de impostos	(1.130)	-	(18.348)	-
Lucro na alienação de operações em investidas, líquido de impostos	-	-	11.416	-
Lucro na alienação de investimentos, líquido de impostos ⁽¹⁾	-	-	-	96.372
Outros ⁽²⁾	-	(11.830)	-	(11.830)

⁽¹⁾ Refere-se ao lucro na alienação parcial de uma de suas controladas (o valor bruto é de R\$ 175.222).

⁽²⁾ Inclui principalmente *impairment* de ativos não financeiros.

8. CAIXA E EQUIVALENTES DE CAIXA

	Banco		Consolidado	
	31.12.2024	31.12.2023	31.12.2024	31.12.2023
Disponibilidades	156.197	68.070	185.916	86.836
Disponibilidades em moeda nacional	1.965	13.384	24.822	28.013
Disponibilidades em moeda estrangeira	154.232	54.686	161.094	58.823
Aplicações interfinanceiras de liquidez	332.469	593.080	332.469	593.080
Aplicações em depósitos interfinanceiros	212.497	229.143	212.497	229.143
Aplicações em moedas estrangeiras ⁽¹⁾	119.972	363.937	119.972	363.937
Total	488.666	661.150	518.385	679.916

⁽¹⁾ Os saldos dessas aplicações podem variar substancialmente em períodos comparativos, em razão das estratégias adotadas sobre operações em moeda estrangeira.

b) Composição da carteira por categoria, tipo de papel e prazo de vencimento

Banco	31.12.2024					31.12.2023				
	Sem vencimento	Até 90 dias	De 90 até 360 dias	De 1 a 5 anos	Após 5 anos	Sem vencimento	Até 90 dias	De 90 até 360 dias	De 1 a 5 anos	Após 5 anos
Vencimento em dias	32.869	3.312.632	1.989.039	3.669.847	528.679	32.869	3.312.632	1.989.039	3.669.847	528.679
1 - Títulos para negociação	-	-	-	-	-	-	-	-	-	-
Títulos públicos	-	-	-	-	-	-	-	-	-	-
Letras Financeiras do Tesouro	-	770.935	1.937.568	2.573.540	43.983	-	770.935	1.937.568	2.573.540	43.983
Letras do Tesouro Nacional	-	271.058	-	1.151	893.038	-	271.058	-	1.151	893.038
Notas do Tesouro Nacional	-	2.270.639	50.320	203.269	258.653	-	2.270.639	50.320	203.269	258.653
Títulos da Dívida Externa Brasileira	-	-	-	-	226.043	-	-	-	-	226.043
Títulos privados	32.869	-	-	-	-	32.869	-	-	-	-
Ações	32.869	-	-	-	-	32.869	-	-	-	-
2 - Títulos disponíveis para venda	114.686	967.820	3.776.009	10.548.815	3.803.801	114.686	967.820	3.776.009	10.548.815	3.803.801
Títulos públicos	-	681.710	2.637.154	2.374.646	3.236.127	-	681.710	2.637.154	2.374.646	3.236.127
Letras Financeiras do Tesouro	-	-	-	13.122	812.273	-	-	-	13.122	812.273
Letras do Tesouro Nacional	-	-	276.546	326.746	1.938.523	-	-	276.546	326.746	1.938.523
Notas do Tesouro Nacional	-	-	125.690	300.122	1.273.151	-	-	125.690	300.122	1.273.151
Títulos da Dívida Externa Brasileira	-	681.710	275.780	828.290	824.030	-	681.710	275.780	828.290	824.030
Notas do governo de outros países	-	-	1.959.138	-	-	-	-	1.959.138	-	-
Títulos privados	114.686	286.110	1.138.855	8.174.169	567.601	114.686	286.110	1.138.855	8.174.169	567.601
Debêntures ⁽¹⁾	-	102.603	197.611	3.143.688	197.064	-	102.603	197.611	3.143.688	197.064
Notas Promissórias ⁽²⁾	-	-	-	-	-	-	-	-	-	-
Ações ⁽³⁾	9.803	-	-	-	-	9.803	-	-	-	-
Cotas de fundos de investimentos ⁽⁴⁾	104.883	-	65.297	1.376.581	356.993	104.883	-	65.297	1.376.581	356.993
Cêdulas de Produto Rural - <i>Commodities</i> ⁽⁵⁾	-	61.981	366.949	1.897.260	2.351.518	-	61.981	366.949	1.897.260	2.351.518
<i>Eurobonds</i>	-	-	-	1	33	-	-	-	1	33
<i>Floating Rate Notes</i>	-	12.593	72.752	66.371	151.913	-	12.593	72.752	66.371	151.913
Letras Financeiras	-	-	29.421	25.123	54.328	-	-	29.421	25.123	54.328
Certificado de Recebíveis Imobiliários ⁽⁶⁾	-	7.624	140.393	259.215	519.245	-	7.624	140.393	259.215	519.245
Certificado de Recebíveis do Agronegócio	-	-	27.003	294.395	320.371	-	-	27.003	294.395	320.371
Notas comerciais ⁽⁷⁾	-	101.309	239.429	1.111.535	1.473.196	-	101.309	239.429	1.111.535	1.473.196
3 - Títulos mantidos até o vencimento	-	1.118.686	1.914.685	2.837.857	218.688	-	1.118.686	1.914.685	2.837.857	218.688
Títulos públicos	-	1.118.686	1.914.685	2.837.857	218.688	-	1.118.686	1.914.685	2.837.857	218.688
Letras do Tesouro Nacional	-	-	1.680.409	67.230	1.747.639	-	-	1.680.409	67.230	1.747.639
Notas do Tesouro Nacional	-	-	234.276	2.770.627	1.118.688	-	-	234.276	2.770.627	1.118.688
Total (1 + 2 + 3)	147.555	5.399.138	7.679.733	17.056.519	4.551.168	147.555	5.399.138	7.679.733	17.056.519	4.551.168

Banco	31.12.2024					31.12.2023				
	Sem vencimento	Até 90 dias	De 90 até 360 dias	De 1 a 5 anos	Após 5 anos	Sem vencimento	Até 90 dias	De 90 até 360 dias	De 1 a 5 anos	Após 5 anos
Vencimento em dias	32.869	3.312.632	2.032.301	3.679.397	593.925	32.869	3.312.632	2.032.301	3.679.397	593.925
1 - Títulos para negociação	-	-	-	-	-	-	-	-	-	-
Títulos públicos	-	-	-	-	-	-	-	-	-	-
Letras Financeiras do Tesouro	-	770.935	1.980.830	2.583.090	43.983	-	770.935	1.980.830	2.583.090	43.983
Letras do Tesouro Nacional	-	271.058	-	1.151	893.038	-	271.058	-	1.151	893.038
Notas do Tesouro Nacional	-	2.270.639	50.320	203.269	258.653	-	2.270.639	50.320	203.269	258.653
Títulos da Dívida Externa Brasileira	-	-	-	-	226.043	-	-	-	-	226.043
Títulos privados	32.869	-	-	-	-	32.869	-	-	-	-
Ações	32.869	-	-	-	-	32.869	-	-	-	-
2 - Títulos disponíveis para venda	287.730	1.311.952	3.771.104	10.599.901	4.191.029	287.730	1.311.952	3.771.104	10.599.901	4.191.029
Títulos públicos	-	1.025.842	2.637.154	2.381.755	3.251.902	-	1.025.842	2.637.154	2.381.755	3.251.902
Letras Financeiras do Tesouro	-	-	-	85.719	827.975	-	-	-	85.719	827.975
Letras do Tesouro Nacional	-	-	276.546	326.746	1.938.523	-	-	276.546	326.746	1.938.523
Notas do Tesouro Nacional	-	-	125.690	300.122	1.273.151	-	-	125.690	300.122	1.273.151
Títulos da Dívida Externa Brasileira	-	681.710	275.780	828.290	824.030	-	681.710	275.780	828.290	824.030
Notas do governo de outros países	-	-	1.959.138	-	-	-	-	1.959.138	-	-
Títulos privados	287.730	286.110	1.133.950	8.218.146	939.127	287.730	286.110	1.133.950	8.218.146	939.127
Debêntures ⁽¹⁾	-	102.603	197.611	3.143.688	197.064	-	102.603	197.611	3.143.688	197.064
Notas Promissórias ⁽²⁾	-	-	-	-	-	-	-	-	-	-
Ações ⁽³⁾	9.803	-	-	-	-	9.803	-	-	-	-
Cotas de fundos de investimentos ⁽⁴⁾	277.927	-	54.852	1.376.584	741.142	277.927	-	54.852	1.376.584	741.142
Cêdulas de Produto Rural - <i>Commodities</i> ⁽⁵⁾	-	61.981	366.949	1.897.260	2.351.518	-	61.981	366.949	1.897.260	2.351.518
<i>Eurobonds</i>	-	-	-	1	33	-	-	-	1	33
<i>Floating Rate Notes</i>	-	12.593	72.752	66.371	151.913	-	12.593	72.752	66.371	151.913
Letras Financeiras	-	-	29.421	25.123	54.328	-	-	29.421	25.123	54.328
Certificado de Recebíveis Imobiliários ⁽⁶⁾	-	7.624	140.393	259.215	519.245	-	7.624	140.393	259.215	519.245
Certificado de Recebíveis do Agronegócio	-	-	27.003	294.395	320.371	-	-	27.003	294.395	320.371
Notas comerciais ⁽⁷⁾	-	101.309	239.429	1.111.535	1.473.196	-	101.309	239.4		



Leve para a vida

BANCO VOTORANTIM S.A.

CNPJ 59.588.111/0001-03

Avenida das Nações Unidas, nº 14.171, Torre A, 18º andar, Vila Gertrudes, São Paulo - (SP), Brasil, CEP 04794-000

Telefone (11) 5171-1000 - Fax (11) 5171-1900

★ continuação

NOTAS EXPLICATIVAS ÀS DEMONSTRAÇÕES CONTÁBEIS INDIVIDUAIS E CONSOLIDADAS EM 31 DE DEZEMBRO DE 2024 (Valores expressos em milhares de Reais, exceto quando indicado)

	31.12.2024			31.12.2023		
	Valor referencial	Valor de custo	Valor justo	Valor referencial	Valor de custo	Valor justo
Por indexador						
De venda - Posição vendida	5.100.882	(11.847)	(2.605)	1.264.290	(26.383)	(71.313)
DI	4.320.000	(494)	-	-	-	-
Moeda estrangeira	138.750	(3.149)	-	-	-	-
Opções Flexíveis	642.132	(8.204)	(2.605)	1.240.290	(26.285)	(71.302)
Ações	-	-	-	24.000	(98)	(11)
4 - Contratos de swaps (1) (2)						
Posição ativa	11.637.266	1.023.209	1.190.710	14.855.584	613.931	864.204
DI	3.689.284	236.942	347.254	6.503.717	387.237	427.517
Moeda estrangeira	6.615.582	631.696	698.336	170.603	17.340	17.306
Pré-fixado	1.203.900	148.673	138.780	8.137.730	193.837	404.411
IPCA	115.000	159	729	3.000	95	3
IGP-M	13.500	5.739	5.611	40.500	15.422	14.967
Posição passiva	14.416.374	(853.622)	(1.458.911)	12.354.160	(1.850.686)	(2.031.831)
DI	9.750.261	(71.875)	(600.189)	4.181.377	(308.678)	(309.493)
Moeda estrangeira	3.990.856	(603.638)	(688.809)	29.303	(720)	(524)
Pré-fixado	157.000	(125.350)	(128.534)	7.497.016	(1.406.838)	(1.592.420)
IPCA	286.324	(33.581)	(25.451)	489.464	(90.853)	(85.524)
IGP-M	16.407	(1.567)	(2.024)	49.648	(3.883)	(4.766)
Outros	215.526	(17.611)	(13.904)	107.352	(39.714)	(39.104)
5 - Outros instrumentos financeiros derivativos						
Posição ativa	16.849.943	643.368	698.284	15.001.915	93.154	89.621
Non Deliverable Forward - Moeda estrangeira (1)	16.478.405	633.097	679.883	15.001.915	93.154	89.621
Derivativos de crédito	371.538	10.271	18.401	-	-	-
Posição passiva	2.679.105	(590.146)	(207.761)	3.499.609	(216.853)	(146.594)
Non Deliverable Forward - Moeda estrangeira (1)	2.307.567	(587.252)	(205.097)	3.305.957	(215.425)	(145.034)
Derivativos de crédito	371.538	(2.894)	(2.664)	193.652	(1.428)	(1.560)
Total ativo (1 + 2 + 3 + 4 + 5)	45.689.472	2.248.674	2.546.492	41.780.018	1.136.837	1.375.629
Total passivo (1 + 2 + 3 + 4 + 5)	71.960.940	(2.033.027)	(2.269.088)	80.886.194	(2.498.100)	(2.639.621)

(1) O valor justo das operações de swap, opções, derivativos de crédito e non deliverable forward - moeda estrangeira contemplam o risco de crédito da contraparte (ajuste de spread de crédito).

(2) A apresentação dos contratos de swap por posição (ativa ou passiva) leva em consideração o respectivo valor justo de cada contrato.

b) Composição da carteira de derivativos por vencimento (valor referencial)

	31.12.2024		31.12.2023	
	0 a 30	31 a 180	181 a 360	Acima de 360
Contratos futuros	8.116.221	11.955.907	7.754.187	30.596.861
Contratos a termo	54.701	229.492	136.809	91.654
Contratos de opções	744.051	9.947.150	830.384	1.610.307
Contratos de swaps	1.811.032	3.691.656	7.602.813	12.948.139
Non Deliverable Forward - Moeda estrangeira	1.207.955	13.003.090	1.504.836	3.070.091
Derivativos de crédito	-	-	371.538	743.076
Total	11.933.960	38.827.295	18.200.567	48.688.590

c) Composição da carteira de derivativos por local de negociação e contraparte (valor referencial)

Banco e Consolidado	31.12.2024						31.12.2023					
	Futuros	Termo	Opções	Swaps	Non Deliverable Forward	Derivativos de crédito	Total	31.12.2024	31.12.2023	Total	31.12.2023	
Bolsa de valores	58.423.176	-	11.721.750	-	-	-	70.144.926	73.943.558	-	70.144.926	73.943.558	
Balcão	-	512.656	1.410.142	26.053.640	18.785.972	743.076	47.505.486	48.722.654	-	47.505.486	48.722.654	
Instituições do mercado financeiro	-	512.656	20.529.745	15.505.941	15.505.941	743.076	37.291.418	33.164.266	-	37.291.418	33.164.266	
Clientes	-	-	1.410.142	5.523.895	3.280.031	-	10.214.068	15.558.388	-	10.214.068	15.558.388	

d) Composição da carteira de derivativos de crédito

Banco e Consolidado	31.12.2024			31.12.2023		
	Swap de crédito	Risco transferido	Por indexador	Swap de crédito	Risco transferido	Por indexador
Risco transferido	743.076	7.377	15.737	193.652	(1.428)	(1.560)
Por indexador						
Posição ativa - Pré-fixado	371.538	10.271	18.401	-	-	-
Posição passiva - Pré-fixado	371.538	(2.894)	(2.664)	193.652	(1.428)	(1.560)

Para a venda de proteção é aprovado limite de crédito, tanto para o "cliente risco" quanto para a contraparte, conforme as alçadas e fóruns dos comitês de crédito. Aloca-se limite de crédito para o "cliente risco" pelo valor de referência (nominal) do derivativo, considerando os valores depositados em garantia. Para a compra de proteção, opera-se em carteira de referência risco soberano. Nesse caso, considera-se a exposição potencial futura para alocar limite da contraparte. A carteira de derivativos de crédito gerou impactos na Parcela Referente às Exposições Ponderadas por Fator de Risco (PRMR), para apuração do Índice de Basileia no montante de R\$ 2.378 em 31 de dezembro de 2024 (R\$ 620 em 31 de dezembro de 2023).

e) Composição da margem dada em garantia de operações com instrumentos financeiros derivativos e outras operações liquidadas em câmaras ou prestadores de serviços de compensação e liquidação

	31.12.2024		31.12.2023	
	Banco	Consolidado	Banco	Consolidado
Letras Financeiras do Tesouro	1.200.710	223.578	1.200.710	232.176
Letras do Tesouro Nacional	2.240.293	1.810.942	2.240.293	1.810.942
Cotas do fundo de investimento liquidez da câmara B3	51.902	46.732	51.902	46.732
Outros	110.578	24.191	110.578	24.191
Total	3.603.483	2.105.443	3.603.483	2.114.041

f) Instrumentos financeiros derivativos segregados em circulante e não circulante

	31.12.2024			31.12.2023		
	Circulante	Não circulante	Total	Circulante	Não circulante	Total
Ativo						
Operações de termo	419.646	90.794	510.440	206.127	181.957	388.084
Mercado de opções	77.645	69.413	147.058	29.975	3.745	33.720
Contratos de swaps	720.854	469.856	1.190.710	223.620	640.584	864.204
Non Deliverable Forward - Moeda estrangeira	610.609	69.274	679.883	88.518	1.103	89.621
Derivativos de crédito	-	18.401	18.401	-	-	-
Total	1.828.754	717.738	2.546.492	548.240	827.389	1.375.629
Passivo						
Operações de termo	(402.381)	(86.421)	(488.802)	(207.812)	(181.982)	(389.794)
Mercado de opções	(38.104)	(75.510)	(113.614)	(61.330)	(10.072)	(71.402)
Contratos de swaps	(481.856)	(977.055)	(1.458.911)	(1.049.750)	(982.081)	(2.031.831)
Non Deliverable Forward - Moeda estrangeira	(179.181)	(25.916)	(205.097)	(139.103)	(5.931)	(145.034)
Derivativos de crédito	(2.664)	-	(2.664)	(1.560)	-	(1.560)
Total	(1.104.186)	(1.164.902)	(2.269.088)	(1.459.555)	(1.180.066)	(2.639.621)

g) Composição da carteira de derivativos designados para hedge accounting

O conglomerado utiliza relações de hedge dos tipos: Hedge de valor justo e hedge de fluxo de caixa. Essas estratégias são realizadas nas seguintes categorias de riscos:

- Risco de taxas de juros; e
- Risco cambial.

Os riscos protegidos e os seus limites são definidos no Comitê de ALM. O conglomerado determina a relação entre os instrumentos e objetos de hedge de forma que se espere que o valor de mercado desses instrumentos se movam em sentidos opostos e nas mesmas proporções.

O índice de hedge estabelecido é sempre de 100% do risco protegido. As fontes de inefetividade são devidas a descasamentos de prazos entre os instrumentos e objetos de hedge.

Para as operações de crédito os efeitos oriundos da provisão para perdas por redução ao valor recuperável são excluídos do resultado de efetividade, dado que o risco de crédito não é objeto de hedge.

Hedge de risco de mercado (Hedge de valor justo)

O conglomerado, para se proteger de eventuais oscilações nas taxas de juros e de câmbio dos seus instrumentos financeiros, contratou operações de derivativos para compensar os riscos decorrentes das exposições às variações no valor justo, da seguinte maneira:

- Hedge de operações de crédito e de letras financeiras com risco em taxa pré-fixada são protegidos com contratos futuros de DI.

Itens objeto de hedge

Banco e Consolidado	Rubrica do balanço	31.12.2024			
		Valor contábil do objeto de hedge	Ajuste ao valor justo do objeto de hedge	Valor base para calcular a inefetividade de hedge (1)	Reserva de hedge de fluxo de caixa
Risco de taxa de juros					
Hedge de operações de crédito	Operações de crédito	26.700.147	-	(1.542.833)	498.528
Hedge de letras financeiras subordinadas perpétuas - Instrumentos de dívidas elegíveis a capital	Operações de crédito	-	246.797	(121.589)	86.126
Total		26.700.147	246.797	(1.542.833)	584.654
Risco de taxa de juros					
Hedge de operações de crédito	Operações de crédito	26.492.303	-	424.947	3.155.972
Hedge de letras financeiras subordinadas perpétuas - Instrumentos de dívidas elegíveis a capital	Operações de crédito	-	331.862	11.525	(32.309)
Total		26.492.303	331.862	424.947	3.123.664

(1) Alterações no valor do item objeto de hedge que confrontadas com as alterações no valor justo do instrumento de hedge resultam no montante de inefetividade do hedge.

Para as estratégias de operações de crédito, o conglomerado reestabelece a relação de cobertura dada que tanto o item protegido quanto os instrumentos são dimensionados ao longo da vida da carteira objeto de hedge. Isso ocorre por se tratarem de estratégias de portfólio, refletindo as diretrizes de estratégia de gerenciamento de risco aprovadas por alçada competente.

Instrumentos de hedge

Banco e Consolidado	31.12.2024			
	Valor referencial	Valor base para calcular a inefetividade de hedge (1)	Inefetividade de hedge reconhecida no resultado (2)	Reserva de hedge de fluxo de caixa
Risco de taxa de juros				
Futuro DI	365.699	26.701.072	(631.340)	(46.686)
Total	365.699	26.701.072	(631.340)	(46.686)
Risco de taxa de juros				
Futuro DI	452.158	26.656.531	(3.133.162)	(9.498)
Total	452.158	26.656.531	(3.133.162)	(9.498)

(1) Alterações no valor justo do instrumento de hedge que confrontadas com as alterações no valor do item objeto de hedge resultam no montante de inefetividade do hedge.

(2) Saldos apresentados em base acumulada para que seja possível confrontar com as alterações no valor justo do instrumento e do objeto de hedge. Nos exercícios findos em 31 de dezembro de 2024 e 2023, não houve desmonte de operações e nenhum efeito no resultado foi produzido, pois a amortização de desmontes anteriores já havia sido concluída.

Hedge de fluxo de caixa

Para proteger os fluxos de caixa futuros de pagamentos contra a exposição à taxa de juros variável (CDI), o conglomerado negociou contratos de Futuro DI na B3. Para proteger os fluxos de recebimentos futuros de títulos soberanos emitidos pela República Federativa do Brasil no exterior e outros títulos emitidos no exterior contra a exposição ao risco cambial (USD, EUR e YEN), o conglomerado negociou contratos de swap em mercado de balcão, registrados na B3.

Itens objeto de hedge

Banco e Consolidado	31.12.2024			
	Valor contábil/referencial	Valor base para calcular a inefetividade de hedge (1)	Reserva de hedge de fluxo de caixa	Inefetividade de hedge (2)
Risco de taxa de juros				
Hedge de letras financeiras	Recursos de aceites e emissão de títulos	-	223.315	(17.130)
Total				
Hedge de títulos da dívida externa brasileira	Títulos e valores mobiliários	824.030	-	272.438
Hedge de obrigações com TVM no exterior	Recursos de aceites e emissão de títulos	-	3.797.830	(360.034)
Hedge de obrigações por empréstimos no exterior	Obrigações por empréstimos e repasses	-	2.639.831	(149.548)
Total		824.030	6.660.976	(22.782)
Risco de taxa de juros				
Hedge de letras financeiras	Recursos de aceites e emissão de títulos	-	3.289.443	(17.430)
Total				
Hedge de títulos da dívida externa brasileira	Títulos e valores mobiliários	1.146.290	-	(81.530)
Hedge de obrigações com TVM no exterior	Recursos de aceites e emissão de títulos	-	5.181.633	926.996
Hedge de obrigações por empréstimos no exterior	Obrigações por empréstimos e repasses	-	492.103	60.289
Total		1.146.290	8.963.179	888.325

(1) O valor base para cálculo da inefetividade do objeto de hedge de fluxo de caixa inclui a marcação a mercado do derivativo hipotético considerado para este tipo de estrutura de hedge.

Instrumentos de hedge

Banco e Consolidado	31.12.2024			
	Valor contábil/referencial	Valor base para calcular a inefetividade de hedge	Varição no valor do instrumento de hedge reconhecido em outros abrangentes	Inefetividade de hedge (1)
Risco de taxa de juros				
Futuros DI	200.272	-	17.070	18.793
Total	200.272			18.793
Risco de variação cambial				
Swap (2) (3) (4)	6.384.072</			



BANCO VOTORANTIM S.A.

CNPJ 59.588.111/0001-03
Avenida das Nações Unidas, nº 14.171, Torre A, 18º andar, Vila Gertrudes, São Paulo - (SP), Brasil, CEP 04794-000
Telefone (11) 5171-1000 - Fax (11) 5171-1900

NOTAS EXPLICATIVAS ÀS DEMONSTRAÇÕES CONTÁBEIS INDIVIDUAIS E CONSOLIDADAS EM 31 DE DEZEMBRO DE 2024 (Valores expressos em milhares de Reais, exceto quando indicado)

Consolidado	AA	A	B	C	D	E	F	G	H	31.12.2024	31.12.2023
Operações em curso normal											
Parcelas vincendas	3.320.692	33.993.022	16.799.632	9.578.606	1.448.764	393.197	221.115	767.440	436.266	66.958.734	64.382.846
01 a 30	739.797	3.141.805	519.731	201.532	70.016	26.242	17.804	33.910	61.355	4.812.372	4.702.270
31 a 60	460.331	2.324.690	788.557	449.260	77.956	37.467	12.649	11.008	13.952	4.175.870	3.693.093
61 a 90	249.150	1.893.495	680.009	394.363	72.884	17.174	11.102	9.512	12.054	3.339.745	4.296.189
91 a 180	564.732	4.469.597	1.946.400	1.070.625	181.209	46.826	30.740	25.636	32.399	8.368.164	8.841.790
181 a 360	573.974	6.632.355	3.142.828	1.806.114	352.225	75.349	51.531	41.942	210.784	12.887.102	11.790.618
Acima de 360	732.706	15.531.080	9.722.107	5.656.712	694.474	190.139	97.289	645.432	105.542	33.375.481	31.058.886
Parcelas vencidas	-	112.455	42.740	49.252	18.743	6.544	3.570	4.620	10.135	248.059	281.668
Até 14 dias	-	112.455	42.740	49.252	18.743	6.544	3.570	4.620	10.135	248.059	281.668
Subtotal	3.320.692	34.105.477	16.842.372	9.627.858	1.467.507	399.741	224.685	772.060	446.401	67.206.793	64.664.514
Operações em curso anormal (1)											
Parcelas vincendas	-	99.775	1.617.870	1.326.226	659.788	635.649	523.319	1.018.597	6.781.224	6.757.446	6.757.446
01 a 30	-	50.280	77.392	58.543	28.363	27.445	22.659	52.764	317.446	317.023	317.023
31 a 60	-	46.835	77.279	59.067	29.081	27.665	22.698	53.419	316.044	309.242	309.242
61 a 90	-	41.563	68.244	53.954	26.087	25.194	20.556	47.877	283.475	280.665	280.665
91 a 180	-	115.593	188.641	148.268	73.124	70.002	56.823	134.215	786.666	796.256	796.256
181 a 360	-	181.815	309.232	254.964	127.184	121.173	98.380	226.593	1.319.341	1.371.306	1.371.306
Acima de 360	-	563.689	897.082	751.430	375.949	364.170	302.203	503.729	3.758.252	3.682.954	3.682.954
Parcelas vencidas (2)	-	72.364	181.156	205.629	187.836	171.072	221.044	1.048.399	2.087.500	2.424.851	2.424.851
01 a 14	-	1.884	33.406	28.386	15.846	13.957	10.518	23.962	127.959	114.486	114.486
15 a 30	-	70.480	50.488	38.422	20.165	16.504	14.752	30.706	241.517	238.107	238.107
31 a 60	-	-	97.262	62.055	65.460	32.974	26.831	64.194	348.776	326.673	326.673
61 a 90	-	-	-	-	76.766	26.525	25.864	34.652	88.050	251.857	275.742
91 a 180	-	-	-	-	59.840	81.773	134.291	240.486	516.390	602.496	602.496
181 a 360	-	-	-	-	-	-	-	601.001	601.001	867.347	867.347
Subtotal	-	1.072.139	1.799.026	1.531.855	847.624	806.721	744.363	2.066.996	8.868.724	9.182.297	9.182.297
Total	3.320.692	34.105.477	17.914.511	11.426.884	2.999.362	1.247.365	1.031.406	1.516.423	2.513.397	76.075.517	73.846.811
(+/-) Ajuste ao valor justo (3)	-	-	-	-	-	-	-	-	-	(1.542.833)	424.947
Total da carteira de crédito ajustada ao valor justo	-	-	-	-	-	-	-	-	-	74.532.684	74.271.758

(1) Inclui somente operações com pelo menos uma parcela com atraso superior a 14 dias.
(2) O conglomerado não adota a contagem em dobro para as operações de crédito.
(3) Refere-se ao ajuste ao valor justo das operações de crédito que são objeto de hedge de risco de mercado.

Constituição da provisão para perdas associadas à carteira de crédito por níveis de risco

Nível de risco	31.12.2024				31.12.2023				
	% Mínimo de Provisão	Valor das operações	Provisão mínima requerida	Provisão complementar (1)	Provisão existente	Valor das operações	Provisão mínima requerida	Provisão complementar (1)	Provisão existente
Banco									
AA	0,00%	3.125.901	-	-	-	3.028.995	-	-	-
A	0,50%	31.335.853	(156.679)	-	(156.679)	32.188.837	(160.944)	-	(160.944)
B	1,00%	17.595.061	(175.951)	-	(175.951)	16.661.713	(166.617)	-	(166.617)
C	3,00%	10.960.478	(328.814)	(146)	(328.960)	8.508.929	(255.268)	(320)	(255.588)
D	10,00%	2.768.888	(276.888)	-	(276.888)	2.454.578	(245.458)	(2.000)	(247.458)
E	30,00%	1.119.749	(335.925)	-	(335.925)	1.036.745	(311.024)	(29.000)	(340.024)
F	50,00%	948.351	(474.175)	-	(474.175)	888.247	(444.124)	(10.784)	(454.908)
G	70,00%	1.359.264	(951.484)	(138.694)	(1.090.178)	1.345.274	(941.691)	(158.771)	(1.100.462)
H	100,00%	2.031.335	(2.031.335)	-	(2.031.335)	2.052.663	(2.052.663)	-	(2.052.663)
Total		71.244.880	(4.731.252)	(138.840)	(4.870.092)	68.165.981	(4.577.789)	(200.875)	(4.778.664)
(+/-) Ajuste ao valor justo (2)		(1.542.833)	-	-	-	424.947	-	-	-
Total da carteira de crédito ajustada ao valor justo		69.702.047	-	-	-	68.590.928	-	-	-
Consolidado									
AA	0,00%	3.320.692	-	-	-	3.092.617	-	-	-
A	0,50%	34.105.477	(170.527)	-	(170.527)	35.350.912	(176.755)	-	(176.755)
B	1,00%	17.914.511	(179.145)	-	(179.145)	16.984.983	(169.850)	-	(169.850)
C	3,00%	11.426.884	(342.807)	(146)	(342.953)	9.007.050	(270.212)	(320)	(270.532)
D	10,00%	2.999.362	(299.936)	-	(299.936)	2.753.480	(275.348)	(2.000)	(277.348)
E	30,00%	1.247.365	(374.210)	-	(374.210)	1.183.045	(354.913)	(29.000)	(383.913)
F	50,00%	1.031.406	(515.703)	-	(515.703)	985.497	(492.748)	(10.784)	(503.532)
G	70,00%	1.516.423	(1.061.496)	(138.694)	(1.200.190)	1.515.280	(1.060.696)	(158.771)	(1.219.467)
H	100,00%	2.513.397	(2.513.397)	-	(2.513.397)	2.973.946	(2.973.946)	-	(2.973.946)
Total		76.075.517	(5.457.220)	(138.840)	(5.596.060)	73.846.811	(5.774.468)	(200.875)	(5.975.343)
(+/-) Ajuste ao valor justo (2)		(1.542.833)	-	-	-	424.947	-	-	-
Total da carteira de crédito ajustada ao valor justo		74.532.684	-	-	-	74.271.758	-	-	-

(1) Provisões complementares são constituídas quando a administração julga que o nível de provisão não é suficiente para fazer face a perdas prováveis na realização dos créditos.
(2) Refere-se ao ajuste ao valor justo das operações de crédito que são objeto de hedge de risco de mercado.

Provisão para perdas associadas ao risco de crédito

Resultado de provisão para perdas associadas à carteira de crédito

(Provisão)/reversão de provisão para perdas associadas à carteira de crédito (Nota 13f.2)	Banco			
	2º Semestre/2024	2º Semestre/2023	Exercício/2024	Exercício/2023
Operações de crédito	(1.198.806)	(1.398.636)	(2.530.246)	(2.492.465)
Outros créditos com características de concessão de crédito (1)	(17.653)	(15.889)	(23.055)	11.682
Rendas de recuperação de créditos anteriormente baixados como prejuízo	324.041	349.717	600.210	628.504
Operações de crédito	323.891	349.717	600.060	613.004
Outros créditos com características de concessão de crédito	150	-	150	15.500
Total de (provisão)/reversão de provisão para perdas associadas à carteira de crédito	(874.765)	(1.048.919)	(1.930.036)	(1.863.961)
Outras (provisões)/reversões de provisões para perdas associadas ao risco de crédito (2)	(135.740)	41.951	(111.571)	(690)
Garantias financeiras prestadas	4.691	(13.803)	28.213	4.795
Outros riscos (3)	(140.431)	55.754	(139.784)	(5.485)
Total de outras (provisões)/reversões de provisões associadas ao risco de crédito	(135.740)	41.951	(111.571)	(690)
Total	(1.010.505)	(1.006.968)	(2.041.607)	(1.864.651)

(1) No período findo em 31 de dezembro de 2024, foram realizadas cessões sem retenção substancial dos riscos e benefícios da carteira ativa detalhadas na nota 13h.2.
(2) As respectivas provisões estão apresentadas em Outros passivos - "Provisão para perda com garantias financeiras prestadas" e "Provisão para perda - Outros riscos" (Nota 23).
(3) Refere-se a outras despesas de provisões para perdas associadas ao risco de crédito relacionadas às cessões sem retenção substancial dos riscos e benefícios, apresentadas na nota explicativa 13h.2.

Movimentação

Compreendem as operações de crédito, arrendamento mercantil e outros créditos com característica de concessão de crédito.

	Banco		Consolidado	
	Exercício/2024	Exercício/2023	Exercício/2024	Exercício/2023
Saldo inicial	4.778.664	4.622.992	5.975.343	5.597.006
Constituição/(reversão) (1)	2.530.246	2.492.465	2.911.318	3.799.890
Provisão mínima requerida	2.592.281	2.429.642	2.973.353	3.737.067
Provisão/(reversão) de provisão complementar	(62.035)	62.823	(62.035)	62.823
Baixas para prejuízo	(2.438.818)	(2.336.793)	(3.290.601)	(3.421.553)
Saldo final	4.870.092	4.778.664	5.596.060	5.575.343

(1) Não contempla as rendas de recuperação de créditos anteriormente baixados para prejuízo.

Concentração das operações de crédito

	31.12.2024		31.12.2023	
	% da carteira	% da carteira	% da carteira	% da carteira
Banco				
Maior devedor	554.776	0,78%	554.780	0,81%
10 Maiores devedores	2.220.578	3,12%	2.388.056	3,50%
20 Maiores devedores	3.261.304	4,58%	3.624.550	5,32%
50 Maiores devedores	5.470.720	7,68%	5.983.136	8,78%
100 Maiores devedores	7.406.467	10,40%	8.220.601	12,06%
Consolidado				
Maior devedor	554.776	0,73%	554.780	0,75%
10 Maiores devedores	2.220.578	2,92%	2.388.056	3,23%
20 Maiores devedores	3.261.304	4,29%	3.626.001	4,91%
50 Maiores devedores	5.471.704	7,19%	5.984.587	8,10%
100 Maiores devedores	7.407.451	9,74%	8.223.677	11,14%

Informações sobre cessões de crédito

Cessões com retenção substancial dos riscos e benefícios

	31.12.2024			31.12.2023		
	Valor financeiro objeto da venda	Passivo referente à obrigação assumida (1)	Resultado cessão (1)(2)	Valor financeiro objeto da venda	Passivo referente à obrigação assumida (1)	Resultado cessão (1)(2)
Banco						
Com coobrigação	9.140.137	10.185.529	10.024.070	11.354.682	10.539.276	10.539.276
Instituições financeiras - Partes relacionadas	8.408.970	9.454.362	9.208.664	8.408.970	9.454.362	9.208.664
Sem coobrigação	731.167	731.167	815.406	731.167	731.167	815.406
Fundo de investimento em direitos creditórios - Controlada	731.167	731.167	815.406	731.167	731.167	815.406
Consolidado	8.408.970	9.454.362	9.208.664	8.408.970	9.454.362	9.208.664
Com coobrigação	8.408.970	9.454.362	9.208.664	8.		



Leve para a vida

BANCO VOTORANTIM S.A.

CNPJ 59.588.111/0001-03

Avenida das Nações Unidas, nº 14.171, Torre A, 18º andar, Vila Gertrudes, São Paulo - (SP), Brasil, CEP 04794-000

Telefone (11) 5171-1000 - Fax (11) 5171-1900

NOTAS EXPLICATIVAS ÀS DEMONSTRAÇÕES CONTÁBEIS INDIVIDUAIS E CONSOLIDADAS EM 31 DE DEZEMBRO DE 2024 (Valores expressos em milhares de Reais, exceto quando indicado)

18. INTANGÍVEL E ÁGIO

	Banco		Consolidado	
	31.12.2024	31.12.2023	31.12.2024	31.12.2023
Intangível (Nota 16a)	1.105.476	1.108.702	1.310.905	1.303.776
Ativos intangíveis	2.271.908	2.226.518	2.545.495	2.471.149
(Amortização acumulada)	(1.165.432)	(946.396)	(1.233.590)	(995.953)
(Provisões para redução ao valor recuperável - Imparidade acumulada)	(1.000)	(171.420)	(1.000)	(171.420)
Ágio ⁽¹⁾	-	-	188.653	204.050
Total	1.105.476	1.108.702	1.499.558	1.507.826

⁽¹⁾ Em novembro de 2023, o banco BV, por meio de sua controlada Banco BV S.A., adquiriu 99,99% das ações da Bankly e o controle acionário da Acessopar (Nota 6c). Em 31 de dezembro de 2024, inclui reclassificação do ágio para os respectivos ativos que foram objetos do Relatório de Avaliação de ativos e passivos a valor justo (PPA) da Bankly.

a) Composição

	31.12.2024				31.12.2023			
	Valor de custo	Amortização acumulada	Imparidade acumulada ⁽¹⁾	Saldo contábil ⁽²⁾	Valor de custo	Amortização acumulada	Imparidade acumulada ⁽¹⁾	Saldo contábil
Banco								
Softwares adquiridos	42.491	(42.491)	-	-	42.532	(42.476)	-	56
Licenças de uso	744.244	(680.786)	-	63.458	605.095	(531.909)	-	73.186
Acordos por direitos de comercialização	44.999	(44.999)	-	-	44.999	(44.999)	-	-
Softwares desenvolvidos internamente	1.431.804	(389.786)	-	1.042.018	1.525.522	(319.642)	(170.420)	1.035.460
Marcas e patentes	1.000	-	(1.000)	-	1.000	-	(1.000)	-
Outros	7.370	(7.370)	-	-	7.370	(7.370)	-	-
Total	2.271.908	(1.165.432)	(1.000)	1.105.476	2.226.518	(946.396)	(171.420)	1.108.702
Consolidado								
Softwares adquiridos	104.540	(49.119)	-	55.421	80.430	(46.934)	-	33.496
Licenças de uso	746.912	(681.608)	-	65.304	605.779	(531.991)	-	73.788
Acordos por direitos de comercialização	44.999	(44.999)	-	-	44.999	(44.999)	-	-
Softwares desenvolvidos internamente	1.634.328	(450.494)	-	1.183.834	1.731.571	(364.659)	(170.420)	1.196.492
Marcas e patentes	7.346	-	(1.000)	6.346	1.000	-	(1.000)	-
Outros	7.370	(7.370)	-	-	7.370	(7.370)	-	-
Total	2.545.495	(1.233.590)	(1.000)	1.310.905	2.471.149	(995.953)	(171.420)	1.303.776

⁽¹⁾ Inclui efeitos de redefinições táticas de projetos.
⁽²⁾ O prazo remanescente de amortização é de até 10 anos.

b) Movimentação

	31.12.2023	Exercício/2024		31.12.2024	
		Saldo contábil	Aquisições ⁽¹⁾		Baixas
Banco					
Softwares adquiridos	56	-	-	(56)	-
Licenças de uso	73.186	138.888	-	(148.616)	63.458
Softwares desenvolvidos internamente	1.035.460	364.948	(162.236)	(196.154)	1.042.018
Total	1.108.702	503.836	(162.236)	(344.826)	1.105.476
Consolidado					
Softwares adquiridos	33.496	23.893	-	(1.968)	55.421
Licenças de uso	73.788	142.556	-	(151.040)	65.304
Softwares desenvolvidos internamente	1.196.492	411.990	(199.595)	(225.053)	1.183.834
Marcas e patentes	-	6.346	-	-	6.346
Total	1.303.776	584.785	(199.595)	(378.061)	1.310.905

⁽¹⁾ Inclui variação cambial sobre ativos da agência no exterior.

19. DEPÓSITOS E CAPTAÇÕES NO MERCADO ABERTO

a) Depósitos

	Banco		Consolidado	
	31.12.2024	31.12.2023	31.12.2024	31.12.2023
Depósitos à vista	532.851	503.431	753.817	667.316
Pessoas físicas ⁽¹⁾	73.186	138.888	(148.616)	63.458
Pessoas jurídicas ⁽¹⁾	1.035.460	364.948	(162.236)	1.042.018
Empresas ligadas	13.357	2.905	-	418.410
Vinculados	6	6	127	6
Depósitos interfinanceiros	4.877.590	507.897	4.877.590	507.897
Depósitos a prazo ⁽²⁾	27.809.152	26.175.581	27.746.663	26.047.820
Moeda nacional	26.487.693	25.579.807	26.425.204	25.452.046
Moeda estrangeira	1.321.459	595.774	1.321.459	595.774
Outros depósitos	-	-	280.951	140.431
Total	33.219.593	27.186.909	33.659.021	27.363.464
Passivo circulante	30.587.250	25.445.625	31.089.167	25.723.265
Passivo não circulante	2.632.343	1.741.284	2.569.854	1.640.199

⁽¹⁾ Contempla valores a devolver a clientes, no âmbito do sistema de valores a receber (SVR).
⁽²⁾ Inclui emissão de título verde (CDB green), maiores detalhes estão descritos na nota 32.

b) Segregação de depósitos por prazo de exigibilidade em 31 de dezembro de 2024

	Sem vencimento	Até 3 meses	3 a 12 meses	1 a 3 anos	3 a 5 anos	31.12.2024	31.12.2023
						31.12.2024	31.12.2023
Banco							
Depósitos à vista	532.851	-	-	-	-	532.851	503.431
Depósitos interfinanceiros	-	4.559.673	294.734	23.183	-	4.877.590	507.897
Depósitos a prazo	-	15.885.211	9.314.781	2.505.919	103.241	27.809.152	26.175.581
Total	532.851	20.444.884	9.609.515	2.529.102	103.241	33.219.593	27.186.909
Consolidado							
Depósitos à vista	753.817	-	-	-	-	753.817	667.316
Depósitos interfinanceiros	-	4.559.673	294.734	23.183	-	4.877.590	507.897
Depósitos a prazo	-	15.885.211	9.314.781	2.443.430	103.241	27.746.663	26.047.820
Outros depósitos	277.815	3.136	-	-	-	280.951	140.431
Total	1.031.632	20.448.020	9.609.515	2.466.613	103.241	33.659.021	27.363.464

c) Captações no mercado aberto

	Banco		Consolidado	
	31.12.2024	31.12.2023	31.12.2024	31.12.2023
Carteira própria	12.571.723	25.108.070	11.703.620	24.833.010
Letras Financeiras do Tesouro	4.311.738	3.634.131	3.507.147	3.634.131
Letras do Tesouro Nacional	2.083.772	1.197.341	2.035.539	1.197.860
Notas do Tesouro Nacional	781.311	3.975.412	716.080	3.701.833
Títulos privados - Debêntures	2.684.938	3.121.751	2.684.890	3.121.751
Títulos privados - Outros	2.759.964	2.397.435	2.759.964	2.397.435
Carteira de terceiros	2.147.882	943.377	2.082.908	943.377
Letras do Tesouro Nacional	400.117	623.307	400.117	623.307
Notas do Tesouro Nacional	1.747.765	320.070	1.682.791	320.070
Carteira de livre movimentação	3.387.857	2.591.516	3.387.857	2.591.516
Letras Financeiras do Tesouro	235.430	-	235.430	-
Letras do Tesouro Nacional	2.837.937	2.447.282	2.837.937	2.447.282
Notas do Tesouro Nacional	81.884	144.234	81.884	144.234
Títulos da Dívida Externa Brasileira	232.606	-	232.606	-
Total	18.107.462	28.642.963	17.174.385	28.367.903
Passivo circulante	17.102.691	27.428.938	16.169.614	27.153.878
Passivo não circulante	1.004.771	1.214.025	1.004.771	1.214.025

d) Despesas com operações de captação no mercado

	Banco			
	2º Semestre/2024	2º Semestre/2023	Exercício/2024	Exercício/2023
Despesas de captações com depósitos	(1.754.429)	(1.493.555)	(3.239.491)	(2.994.434)
Depósitos a prazo	(1.615.598)	(1.455.958)	(3.076.859)	(2.910.192)
Depósitos interfinanceiros	(138.831)	(37.597)	(162.632)	(84.242)
Despesas de captações no mercado aberto	(949.027)	(1.101.898)	(1.823.716)	(2.282.157)
Carteira própria	(724.550)	(1.018.428)	(1.476.129)	(2.135.675)
Carteira de terceiros	(84.546)	(23.926)	(110.996)	(46.352)
Carteira de livre movimentação ⁽¹⁾	(139.931)	(59.544)	(236.591)	(100.132)
Despesas de captação de recursos de aceites e emissão de títulos	(2.892.932)	(2.522.053)	(6.171.489)	(4.586.399)
Letras de Crédito Imobiliário - LCI	(6.478)	(23.012)	(17.314)	(48.432)
Letras de Crédito do Agronegócio - LCA	(206.842)	(248.706)	(421.075)	(515.130)
Letras Financeiras	(2.102.091)	(2.036.182)	(4.062.598)	(4.062.716)
Emissão de títulos e valores mobiliários no exterior ⁽²⁾	(557.097)	(193.680)	(1.628.326)	82.643
Certificados de Operações Estruturadas	-	-	-	(910)
Outras	(20.424)	(20.473)	(42.176)	(41.854)
Resultado com dívidas subordinadas no exterior ⁽²⁾	7.308	532	24.512	2.542
Total	(5.589.080)	(5.116.974)	(11.210.184)	(9.860.448)

	Consolidado			
	2º Semestre/2024	2º Semestre/2023	Exercício/2024	Exercício/2023
Despesas de captações com depósitos	(1.737.991)	(1.486.041)	(3.214.042)	(2.951.244)
Depósitos a prazo	(1.599.160)	(1.448.444)	(3.051.410)	(2.867.002)
Depósitos interfinanceiros	(138.831)	(37.597)	(162.632)	(84.242)
Despesas de captações no mercado aberto	(875.038)	(1.093.722)	(1.741.180)	(2.254.538)
Carteira própria	(650.904)	(1.010.252)	(1.393.936)	(2.108.054)
Carteira de terceiros	(84.203)	(23.926)	(110.653)	(46.352)
Carteira de livre movimentação ⁽¹⁾	(139.931)	(59.544)	(236.591)	(100.132)
Despesas de captação de recursos de aceites e emissão de títulos	(2.893.288)	(2.522.252)	(6.172.075)	(4.586.788)
Letras de Crédito Imobiliário - LCI	(6.478)	(23.012)	(17.314)	(48.432)
Letras de Crédito do Agronegócio - LCA	(206.842)	(248.706)	(421.075)	(515.130)
Letras Financeiras	(2.102.091)	(2.036.182)	(4.062.598)	(4.062.716)
Letras Financeiras Garantidas	-	-	-	-
Emissão de títulos e valores mobiliários no exterior ⁽²⁾	(557.097)	(193.680)	(1.628.326)	82.643
Certificados de Operações Estruturadas	-	-	-	(910)
Outras	(20.780)	(20.672)	(42.762)	(42.243)
Resultado com dívidas subordinadas no exterior ⁽²⁾	7.308	532	24.512	2.542
Total	(5.499.009)	(5.101.483)	(11.102.785)	(9.790.028)

⁽¹⁾ Inclui os efeitos de variação de valor justo do passivo correspondente.
⁽²⁾ Inclui os efeitos de variação cambial dos passivos correspondentes.

20. OBRIGAÇÕES POR EMPRÉSTIMOS E REPASSES

a) Composição

	Banco e Consolidado	
	31.12.2024	31.12.2023
Obrigações por empréstimos (Nota 20b)	6.638.893	4.500.496
Obrigações por repasses (Nota 20c)	1.098.438	1.113.834
Total	7.737.331	5.614.330

	Banco e Consolidado					
	Até 3 meses	3 a 12 meses	1 a 3 anos	3 a 5 anos	31.12.2024	31.12.2023
No exterior						
Tomados junto a banqueiros no exterior ⁽¹⁾	2.141.240	2.562.791	881.531	928.523	6.514.085	4.488.891
Importação						



BANCO VOTORANTIM S.A.

CNPJ 59.588.111/0001-03
Avenida das Nações Unidas, nº 14.171, Torre A, 18º andar, Vila Gertrudes, São Paulo - (SP), Brasil, CEP 04794-000
Telefone (11) 5171-1000 - Fax (11) 5171-1900

NOTAS EXPLICATIVAS ÀS DEMONSTRAÇÕES CONTÁBEIS INDIVIDUAIS E CONSOLIDADAS EM 31 DE DEZEMBRO DE 2024 (Valores expressos em milhares de Reais, exceto quando indicado)

	Consolidado			
	2º Semestre/2024	2º Semestre/2023	Exercício/2024	Exercício/2023
Serviços técnicos especializados ⁽¹⁾	(412.542)	(372.021)	(762.912)	(670.418)
Processamento de dados	(270.876)	(239.432)	(500.877)	(481.436)
Amortização	(187.355)	(169.291)	(378.061)	(308.788)
Propaganda e publicidade	(98.330)	(61.637)	(157.357)	(115.240)
Emolumentos judiciais e cartorários	(66.112)	(59.226)	(117.944)	(100.816)
Serviços do sistema financeiro	(35.591)	(68.024)	(90.805)	(113.258)
Comunicações	(19.011)	(18.906)	(40.044)	(29.563)
Aluguéis	(17.575)	(15.246)	(37.030)	(29.984)
Promoções e relações públicas	(26.944)	(29.167)	(42.529)	(46.783)
Depreciação	(12.950)	(13.271)	(25.103)	(27.170)
Serviços de terceiros	(8.532)	(9.824)	(15.135)	(15.469)
Manutenção e conservação de bens	(6.651)	(7.749)	(12.193)	(18.550)
Transportes	(4.959)	(5.203)	(10.662)	(10.403)
Viagens	(6.163)	(4.940)	(11.060)	(9.176)
Seguros	(5.191)	(6.214)	(8.674)	(10.950)
Serviço de vigilância e segurança	(2.329)	(1.844)	(4.724)	(3.836)
Materiais	(2.929)	(967)	(4.605)	(2.484)
Contribuições filantrópicas	(12.532)	(9.762)	(13.170)	(10.002)
Água, energia e gás	(401)	(430)	(944)	(1.565)
Outras	(48.049)	(40.433)	(84.929)	(74.904)
Total	(1.245.022)	(1.133.587)	(2.318.758)	(2.080.795)

⁽¹⁾ No período findo em 31 de dezembro de 2024, foram contratados serviços junto aos auditores externos no total de R\$ (4.990) (R\$ (3.486) no período findo em 31 de dezembro de 2023).
⁽²⁾ Contempla os efeitos do convênio para rateio/ressarcimento de despesas e custos diretos e indiretos celebrados entre o Banco Votorantim e suas controladas.

e) Outras receitas operacionais

	Banco			
	2º Semestre/2024	2º Semestre/2023	Exercício/2024	Exercício/2023
Ressarcimento de multas e atualização de tributos pagos a maior	61.638	65.541	123.037	93.815
Recuperação de encargos e despesas ⁽¹⁾	4.580	41.260	9.699	47.217
Atualização de depósitos em garantia ⁽²⁾	10.208	-	20.147	-
Ressarcimento de custos operacionais	1.439	205	2.552	293
Outras ⁽³⁾	3.763	7.563	5.506	11.412
Total ⁽⁴⁾	81.628	114.569	160.941	152.737

	Consolidado			
	2º Semestre/2024	2º Semestre/2023	Exercício/2024	Exercício/2023
Ressarcimento de multas e atualização de tributos pagos a maior	93.172	71.631	165.993	105.778
Atualização de depósitos em garantia ⁽¹⁾	11.249	-	22.536	-
Recuperação de encargos e despesas ⁽²⁾	9.397	50.212	16.319	61.006
Resultado da atividade imobiliária	(2.777)	13.878	8.464	25.063
Ressarcimento de custos operacionais	1.439	205	2.552	293
Reversão de provisão sobre cancelamento de seguros	772	522	1.973	3.593
Acordos com parceiros	-	52.208	-	52.208
Outras ⁽³⁾	9.327	18.190	23.157	23.992
Total ⁽⁴⁾	122.579	206.846	240.994	271.933

⁽¹⁾ Inclui efeitos de atualização monetária sobre tributos a recuperar e compensar.
⁽²⁾ Inclui os efeitos decorrentes da aplicação do índice de atualização de depósitos judiciais (aumento).
⁽³⁾ Inclui efeitos de harmonização de práticas contábeis - provisões - de fundos de investimentos em direitos creditórios (FIDCs) consolidados.
⁽⁴⁾ Receitas e despesas de mesma natureza são apresentadas pelo montante líquido apurado em cada período. A apresentação na respectiva linha de receita ou despesa leva em conta o período mais recente.

f) Outras despesas operacionais

	Banco			
	2º Semestre/2024	2º Semestre/2023	Exercício/2024	Exercício/2023
Custos associados à produção - Parceiros comerciais ⁽¹⁾	(508.250)	(422.988)	(952.257)	(738.683)
Perdas operacionais ⁽²⁾	(198.423)	(68.830)	(248.437)	(108.715)
Demandas cíveis	(66.055)	(61.039)	(129.193)	(118.292)
Preferência bancária	(11.905)	(23.284)	(26.814)	(46.731)
Consumo de ativos sustentáveis	(6.968)	(5.445)	(13.241)	(9.987)
Demandas fiscais	(1.438)	(3.528)	(3.893)	(7.344)
Atualização de depósitos em garantia	-	(20.000)	-	(7.832)
Outras	(64.012)	(12.782)	(158.599)	(34.086)
Total ⁽³⁾	(857.051)	(617.896)	(1.532.434)	(1.071.670)

	Consolidado			
	2º Semestre/2024	2º Semestre/2023	Exercício/2024	Exercício/2023
Custos associados à produção - Parceiros comerciais ⁽¹⁾	(518.284)	(429.421)	(970.080)	(753.817)
Perdas operacionais ⁽²⁾	(207.768)	(68.041)	(335.585)	(108.517)
Demandas cíveis	(71.177)	(68.237)	(140.834)	(130.390)
Custos associados à produção - Outras despesas	(41.006)	(32.558)	(62.066)	(63.024)
Preferência bancária	(11.905)	(23.284)	(26.814)	(46.731)
Consumo de ativos sustentáveis	(6.969)	(5.445)	(13.242)	(9.987)
Atualização de depósitos em garantia	-	(18.307)	-	(4.898)
Demandas fiscais	(2.949)	(4.875)	(6.847)	(9.841)
Outras	(60.702)	(28.667)	(147.923)	(58.615)
Total ⁽³⁾	(920.760)	(678.835)	(1.703.391)	(1.185.820)

⁽¹⁾ Referem-se, principalmente, aos acordos comerciais com lojistas e autônomos, incluindo despesas com manutenção.
⁽²⁾ Inclui evento ocorrido em parceria do BaaS - Banking as a Service.
⁽³⁾ Receitas e despesas de mesma natureza são apresentadas pelo montante líquido apurado em cada período. A apresentação na respectiva linha de receita ou despesa leva em conta o período mais recente.

25. OUTRAS RECEITAS E DESPESAS

	Banco			
	2º Semestre/2024	2º Semestre/2023	Exercício/2024	Exercício/2023
Outras receitas	8.068	22.193	39.225	204.019
Lucro na alienação de operações em investidas	-	-	21.769	-
Reversão de provisão para desvalorização de ativos não financeiros mantidos para venda	2.283	-	2.952	-
Lucro na alienação de investimentos ⁽¹⁾	-	-	-	175.222
Reversão de provisão para perdas ao valor recuperável (impairment) de investimentos por incentivos fiscais	-	5.780	-	5.780
Outras receitas não associadas diretamente à atividade operacional	5.785	16.413	14.504	23.017
Outras despesas	(131.859)	(52.544)	(195.196)	(61.231)
Baixas de ativos intangíveis	(117.555)	(23.151)	(162.236)	(23.151)
Prejuízo na alienação de ativos não financeiros mantidos para venda	(13.893)	(17.502)	(31.929)	(26.019)
Provisão para desvalorização de ativos não financeiros mantidos para venda	-	(3.359)	-	(4.674)
Despesas com imóveis não de uso	(396)	(294)	(691)	(3.353)
Perdas de capital	(11)	(136)	(43)	(617)
Provisão para redução ao valor recuperável de ativos intangíveis	-	(8.014)	-	(3.093)
Outras despesas não associadas diretamente à atividade operacional	(4)	(88)	(297)	(324)
Total ⁽²⁾	(123.791)	(30.351)	(155.971)	142.788

	Consolidado			
	2º Semestre/2024	2º Semestre/2023	Exercício/2024	Exercício/2023
Outras receitas	3.339	27.070	38.703	213.011
Lucro na alienação de operações em investidas (Constituição/Reversão de imparidade em controladas (Constituição/Reversão de provisão para desvalorização de ativos não financeiros mantidos para venda	(2.112)	854	965	4.111
Lucro na alienação de investimentos ⁽¹⁾	(811)	-	316	-
Reversão de provisão para perdas ao valor recuperável (impairment) de investimentos por incentivos fiscais	-	9.266	-	9.266
Outras receitas não associadas diretamente à atividade operacional	6.262	16.950	15.653	24.412
Outras despesas	(139.698)	(65.670)	(231.052)	(73.608)
Baixas de ativos intangíveis	(126.729)	(23.151)	(199.595)	(23.151)
Prejuízo na alienação de ativos não financeiros mantidos para venda	(12.527)	(16.665)	(30.352)	(24.563)
Despesas com imóveis não de uso	(396)	(294)	(691)	(3.353)
Perdas de capital	(11)	(136)	(43)	(617)
Provisão para redução ao valor recuperável de ativos intangíveis	-	(8.014)	-	(3.093)
Outras despesas não associadas diretamente à atividade operacional	(35)	(108)	(349)	(359)
Total ⁽²⁾	(136.359)	(38.600)	(192.349)	139.403

⁽¹⁾ Refere-se à alienação parcial de companhia, anteriormente controlada, conforme descrito na nota 6a.
⁽²⁾ Receitas e despesas de mesma natureza são apresentadas pelo montante líquido apurado em cada período. A apresentação na respectiva linha de receita ou despesa leva em conta o período mais recente.

26. PATRIMÔNIO LÍQUIDO

a) Capital Social
O Capital Social do Banco Votorantim S.A., totalmente subscrito e integralizado, no montante de R\$ 8.480.372 está representado por 3.395.210.052 ações, sendo 2.193.305.693 ações ordinárias nominativas, escriturais e sem valor nominal e 1.201.904.359 ações preferenciais nominativas, escriturais e sem valor nominal em 31 de dezembro de 2024 e 2023.

b) Reserva de Capital
Em 31 de dezembro de 2024 e 2023, a Reserva de Capital está constituída por ação na subscrição de ações, no montante de R\$ 372.120.

c) Reserva de lucros
Reserva legal
A Reserva Legal é constituída semestralmente, de forma obrigatória, com base em 5% do Lucro Líquido do período, até atingir o limite de 20% do Capital Social. A constituição da Reserva Legal pode ser dispensada quando, somada às Reservas de Capital, exceder 30% do Capital Social. A Reserva Legal só pode ser utilizada para aumento de capital ou compensação de prejuízos.

Reserva estatutária
A Lei e o Estatuto Social facultam à Administração, no encerramento do período, propor que a parcela do lucro não deliberada à Reserva legal e não distribuída, caso exista, seja deliberada para "Reserva estatutária", com a finalidade de fazer frente aos investimentos para expansão dos negócios. Além disso, o saldo de reserva também poderá ser utilizado para pagamento de dividendos.

d) Dividendos/Juros sobre capital próprio
Aos acionistas é assegurado um dividendo mínimo obrigatório, tanto sob a forma de dividendos quanto de juros sobre capital próprio, correspondente a 25% do Lucro líquido do período, deduzido da Reserva Legal (Lucro Líquido ajustado).

Em conformidade com as Leis nº 9.249/1995 e nº 12.973/2014 e com o Estatuto social da companhia, a Administração decidiu pela deliberação aos seus acionistas de juros sobre o capital próprio referente aos períodos findos em 31 de dezembro de 2024 e 2023.

Os juros sobre o capital próprio são calculados sobre as contas do Patrimônio Líquido ajustado e limitados à variação, *pro rata die*, da taxa de juros de longo prazo (TJLP), condicionados à existência de lucros computados antes de sua dedução ou de lucros acumulados e reservas de lucros, em montante igual ou superior a duas vezes o seu valor.

A Lei nº 14.789/2023 trouxe alterações relativas à apuração da base de cálculo dos juros sobre capital próprio (JCP) decorrentes de atos societários entre partes dependentes. O Banco BV não identificou impactos ou alterações necessárias em seus procedimentos para atendimento desta norma.

Para os períodos findos em 31 de dezembro de 2024 e 2023, a companhia realizou as seguintes deliberações:

	Exercício/2024					
	Valor deliberado (R\$ mil)	Valor por lote de mil ações - R\$	Data-base da posição acionária	Valor pago (R\$ mil) ⁽¹⁾	Valor a pagar (R\$ mil) ⁽¹⁾	Data do último pagamento
Juros sobre capital próprio	178.100	52,46	31.03.2024	151.385	-	18.07.2024
Dividendos ⁽²⁾	90.000	26,51	31.03.2024	90.000	-	15.03.2024
Juros sobre capital próprio	115.000	33,87	30.06.2024	97.750	-	18.07.2024
Juros sobre capital próprio	224.000	65,98	30.09.2024	190.400	-	11.10.2024
Juros sobre capital próprio	342.900	101,00	13.12.2024	163.965	127.500	até 30.01.2025
Total	950.000	279,81		693.500	127.500	

	Exercício/2023					
	Valor deliberado (R\$ mil)	Valor por lote de mil ações - R\$	Data-base da posição acionária	Valor pago (R\$ mil) ⁽¹⁾	Valor a pagar (R\$ mil) ⁽¹⁾	Data do último pagamento
Juros sobre capital próprio ⁽³⁾	312.000	91,89	31.03.2023	93.600	171.600	até 31.12.2024
Juros sobre capital próprio	68.000	20,03	30.06.2023	20.400	37.400	até 31.12.2024
Juros sobre capital próprio	120.000	35,34	30.09.2023	36.000	66.000	até 31.12.2024
Juros sobre capital próprio	250.000	73,63	30.11.2023	75.000	137.500	até 31.12.2024
Total	750.000	220,89		225.000	412.500	

⁽¹⁾ No caso dos juros sobre capital próprio, os valores estão liquidados da alíquota de 15% de Imposto de renda retido na fonte.
⁽²⁾ Montante utilizado da reserva de lucros.
⁽³⁾ Foi utilizado da reserva de lucros o montante de R\$ 83.745 e de lucros acumulados o montante de R\$ 228.255.
⁽⁴⁾ O montante total, líquido de impostos, pago no exercício de 2023 foi de R\$ 225.000 e no exercício de 2024 foi de R\$ 412.500.

	Exercício/2024		Exercício/2023	
	Valor (R\$ mil)	Valor (R\$ mil)	Valor (R\$ mil)	Valor (R\$ mil)
Lucro líquido do período - Banco Votorantim S.A.	1.690.118	1.334.116	1.690.118	1.334.116
Reserva legal	(84.506)	(66.705)	(84.506)	(66.705)
Base de cálculo	1.605.612	1.267.411	1.605.612	1.267.411
Juros sobre o capital próprio (bruto)	860.000	666.255	860.000	666.255
IRRF relativo aos juros sobre o capital próprio	(129.000)	(99.938)	(129.000)	(99.938)
Valor proposto ⁽¹⁾	731.000	566.317	731.000	566.317
% sobre a base de cálculo	46%	45%	46%	45%

⁽¹⁾ Não considera a distribuição através de reserva de lucros.

	2º Semestre/2024		2º Semestre/2023		Exercício/2024		Exercício/2023	
	2024	2023	2024	2023	2024	2023	2024	2023
Lucro líquido - Banco Votorantim S.A. (R\$ mil)	1.013.665	770.788	1.690.118	1.334.116	1.690.118	1.334.116	1.690.118	1.334.116
Número médio ponderado por lote de mil ações (básico e diluído) ⁽¹⁾	3.395.210	3.395.210	3.395.210	3.395.210	3.395.210	3.395.210	3.395.210	3.395.210
Lucro por ação (básico e diluído) (R\$)	298,56	227,02	497,79	392,94	497,79	392,94	497,79	392,94

⁽¹⁾ O número médio ponderado de ações é calculado com base na média da quantidade de ações de cada mês do período findo em 31 de dezembro de 2024.

f) Conciliação do lucro líquido e do Patrimônio Líquido

	Lucro líquido				Patrimônio Líquido			
	2º Semestre/2024	2º Semestre/2023	Exercício/2024	Exercício/2023	31.12.2024	31.12.2023	31.12.2024	31.12.2023
Banco Votorantim S.A.								



Leve para a vida

BANCO VOTORANTIM S.A.

CNPJ 59.588.111/0001-03

Avenida das Nações Unidas, nº 14.171, Torre A, 18º andar, Vila Gertrudes, São Paulo - (SP), Brasil, CEP 04794-000

Telefone (11) 5171-1000 - Fax (11) 5171-1900

NOTAS EXPLICATIVAS ÀS DEMONSTRAÇÕES CONTÁBEIS INDIVIDUAIS E CONSOLIDADAS EM 31 DE DEZEMBRO DE 2024 (Valores expressos em milhares de Reais, exceto quando indicado)

d) Despesas de impostos e contribuições sobre o lucro - Imposto de renda (IR) e contribuição social (CSLL)

d.1) Demonstração da despesa de IR e CSLL

	Banco			
	2º Semestre/2024	2º Semestre/2023	Exercício/2024	Exercício/2023
Valores correntes	(173.939)	(66.291)	(163.964)	(42.692)
IR e CSLL no país - Corrente	(173.686)	(73.808)	(173.686)	(73.808)
IR e CSLL no país - Exercícios anteriores	(253)	7.517	9.722	31.116
Valores diferidos	382.519	6.893	264.123	(35.502)
Passivo fiscal diferido	(339.573)	23.045	(395.889)	(166.756)
Ajustes de valor justo de instrumentos financeiros	(382.292)	(14.750)	(399.186)	(166.756)
Crédito presumido - Lei nº 12.838/2013	-	-	3.297	-
Outros passivos	42.719	37.795	-	-
Ativo fiscal diferido	722.092	(16.152)	660.012	131.254
Prejuízos fiscais/Bases negativas de CSLL	(3.350)	(231.025)	22.880	(19.109)
Diferenças temporárias	240.127	236.860	112.670	205.415
Ajustes de valor justo de instrumentos financeiros	485.315	(21.987)	524.462	(55.052)
Total	208.580	(59.398)	100.159	(78.194)

	Consolidado			
	2º Semestre/2024	2º Semestre/2023	Exercício/2024	Exercício/2023
Valores correntes	(315.348)	(174.806)	(428.062)	(249.526)
IR e CSLL no país - Corrente	(314.835)	(182.323)	(437.526)	(292.538)
IR e CSLL no país - Exercícios anteriores	(513)	7.517	9.464	43.012
Valores diferidos	471.793	323.612	446.391	483.097
Passivo fiscal diferido	(339.469)	23.011	(395.761)	(166.763)
Ajustes de valor justo de instrumentos financeiros	(382.289)	(14.750)	(399.187)	(166.756)
Crédito presumido - Lei nº 12.838/2013	-	-	3.297	-
Outros passivos	42.820	37.761	129	(7)
Ativo fiscal diferido	811.262	300.601	842.152	649.860
Prejuízos fiscais/Bases negativas de CSLL	(178.295)	(231.311)	24.882	(23.823)
Diferenças temporárias	531.229	414.754	320.818	589.590
Ajustes de valor justo de instrumentos financeiros	458.328	117.158	496.452	84.093
Total	156.445	148.806	18.329	233.571

d.2) Conciliação dos encargos de IR e CSLL

	Banco			
	2º Semestre/2024	2º Semestre/2023	Exercício/2024	Exercício/2023
Resultado antes dos tributos e participações	952.699	917.346	1.823.832	1.586.161
Encargo total do IR (25%) e CSLL (20%)	(428.715)	(412.806)	(820.725)	(713.773)
Encargos sobre JCP	255.105	166.500	387.000	337.500
Resultado de participações em controladas, coligadas e controladas em conjunto	66.227	(6.046)	113.973	(15.806)
Participação nos lucros e resultados	66.426	39.222	105.242	78.233
Resultados do exterior	(39.837)	(25.084)	(81.142)	(62.091)
Outros valores	289.374	178.816	395.811	297.743
Imposto de renda e contribuição social do período	208.580	(59.398)	100.159	(78.194)

	Consolidado			
	2º Semestre/2024	2º Semestre/2023	Exercício/2024	Exercício/2023
Resultado antes dos tributos e participações	1.083.050	586.465	2.027.330	1.274.882
Encargo total do IR (25%) e CSLL (20%)	(487.373)	(263.909)	(912.300)	(573.697)
Encargos sobre JCP	255.105	166.500	387.000	337.500
Resultado de participações em coligadas e controladas em conjunto	(16.446)	(7.372)	(30.102)	(3.222)
Participação nos lucros e resultados	79.677	48.465	121.954	100.345
Resultados do exterior	(39.837)	(25.084)	(81.142)	(62.091)
Outros valores	365.319	230.206	532.919	434.736
Imposto de renda e contribuição social do período	156.445	148.806	18.329	233.571

28. PARTES RELACIONADAS

O conglomerado realiza transações bancárias com as partes relacionadas, tais como depósitos em conta corrente (não remunerados), depósitos remunerados, captações no mercado aberto, instrumentos financeiros derivativos e cessão de carteiras de operações de crédito. Há ainda contratos de prestação de serviços, que contemplem o convênio para rateio/resarcimento de despesas e custos diretos e indiretos celebrados com as empresas do conglomerado. Em relação aos acionistas controladores, estão incluídas as transações com o Conglomerado Banco do Brasil e com a Votorantim S.A.

Tais transações são praticadas em condições e taxas compatíveis com as praticadas com terceiros quando aplicável, vigentes nas datas das operações. Essas operações não envolvem riscos anormais de recebimento.

O banco BV realiza cessões de crédito (cessões com coobrigação) com retenção substancial de riscos e benefícios com parte relacionada. No período findo em 31 de dezembro de 2024, a soma dos valores presentes totalizou R\$ 4.855.065 (R\$ 7.200.926 no período findo em 31 de dezembro de 2023). O banco BV também realiza cessões de crédito sem coobrigação, mas com retenção substancial de riscos e benefícios com controlada e no período findo em 31 de dezembro de 2024, a soma dos valores presentes totalizou R\$ 966.209 (R\$ 989.517 no período findo em 31 de dezembro de 2023). O resultado líquido das cessões de crédito, considerando as rendas e despesas das cessões com retenção substancial de riscos e benefícios está apresentado no quadro a seguir em "Rendas com juros, prestação de serviços e outras rendas".

Os custos com remunerações e outros benefícios atribuídos ao pessoal chave da Administração do banco BV, formado principalmente pela Diretoria, Conselho de Administração e Conselho Fiscal:

	Banco (1)				Consolidado (1)			
	2º Semestre/2024	2º Semestre/2023	Exercício/2024	Exercício/2023	2º Semestre/2024	2º Semestre/2023	Exercício/2024	Exercício/2023
Honorários, pró labore e outros	10.636	9.288	20.545	20.589	14.400	12.947	27.924	28.401
Gratificações	50.691	27.233	77.322	46.766	54.872	28.219	82.873	48.129
Encargos sociais	16.153	11.545	30.758	21.290	17.475	12.038	32.741	22.154
Total	77.480	48.066	128.625	88.645	86.747	53.204	143.538	98.684

(1) Inclui membros do Comitê de Auditoria, Comitê de Remuneração e RH, Comitê de Riscos e de Capital, Comitê ASG e Comitê de Transações com Partes Relacionadas.

Saldo de transações com partes relacionadas

	31.12.2024						
	Conglom. Banco do Brasil	Conglom. Votorantim S.A.	Controladas financeiras (1)	Controladas não financeiras (2)	Pessoal chave da Administração (3)	Outras (4)	Total
Ativos							
Aplicações interfinanceiras de liquidez (5)	-	-	1.503.502	-	-	-	1.503.502
Títulos e valores mobiliários e instrumentos financeiros derivativos	-	51.637	-	-	-	247.440	299.077
Operações de crédito e arrendamento mercantil	174	291	-	-	-	40.266	40.731
Outros ativos	6.131	-	39.020	24.476	-	21.356	90.983
Passivos							
Depósitos à vista	(2)	(4.780)	(9.502)	(4.440)	(101)	(15.930)	(34.755)
Depósitos a prazo	(134.281)	(866.058)	-	(823.686)	-	(81.090)	(1.905.115)
Depósitos interfinanceiros	-	-	-	-	-	(27.621)	(27.621)
Captações no mercado aberto	-	(6.165)	(880.183)	(52.846)	-	(85.329)	(1.024.523)
Recursos de aceites e emissão títulos	(80.809)	(59.690)	-	-	(122)	-	(140.621)
Instrumentos financeiros derivativos	-	(11.463)	-	-	-	-	(11.463)
Outros passivos	(9.721.585)	(63.750)	(8.171)	(2.222)	-	(713.774)	(10.509.502)
Resultado							
Rendas de juros, prestação de serviços e outras receitas	9.947	1.614	151.111	-	-	102.411	265.083
Resultado com instrumentos financeiros derivativos	-	71.323	-	-	-	-	71.323
Despesas com captação, administrativas e outras despesas (6)	(820.976)	(140.293)	(72.361)	(24.682)	(762)	(19.728)	(1.078.802)
Resultado							
Rendas de juros, prestação de serviços e outras receitas	15.173	1.954	277.000	-	-	226.995	521.122
Resultado com instrumentos financeiros derivativos	-	110.352	-	-	-	-	110.352
Despesas com captação, administrativas e outras despesas (6)	(1.428.518)	(214.740)	(79.854)	(32.326)	(1.788)	(30.803)	(1.788.029)

	31.12.2023						
	Conglom. Banco do Brasil	Conglom. Votorantim S.A.	Controladas financeiras (1)	Controladas não financeiras (2)	Pessoal chave da Administração (3)	Outras (4)	Total
Ativos							
Aplicações interfinanceiras de liquidez (5)	-	-	1.942.729	-	-	-	1.942.729
Títulos e valores mobiliários e instrumentos financeiros derivativos	-	19.816	-	-	-	1.170.718	1.190.534
Operações de crédito e arrendamento mercantil	296	584	-	-	-	40.165	41.045
Outros ativos	351	-	110.736	141.270	-	7.090	259.447
Passivos							
Depósitos à vista	(3)	(1.234)	(1.013)	(1.449)	(5)	(6.757)	(10.461)
Depósitos a prazo	(259.561)	(602.462)	-	(290.649)	(1.753)	(63.986)	(1.218.411)
Depósitos interfinanceiros	-	-	-	-	-	(27.621)	(27.621)
Captações no mercado aberto	(1.500.327)	(10.838)	(273.580)	-	-	(1.784.745)	(1,784.745)
Recursos de aceites e emissão títulos	(96.614)	(495.481)	-	-	(10.912)	-	(603.007)
Instrumentos financeiros derivativos	-	(49.041)	-	-	-	-	(49.041)
Outros passivos	(10.746.277)	(206.250)	(65.509)	(3.575)	-	(1.014.264)	(12.035.875)
Resultado							
Rendas de juros, prestação de serviços e outras receitas	19.712	152	127.543	-	-	244.008	391.415
Resultado com instrumentos financeiros derivativos	(5.544)	(64.654)	-	-	-	-	(70.198)
Despesas com captação, administrativas e outras despesas (6)	(684.742)	(163.952)	(8.125)	(8.882)	(1.778)	(6.402)	(873.881)
Resultado							
Rendas de juros, prestação de serviços e outras receitas	20.770	236	287.933	-	-	908.021	1.216.960
Resultado com instrumentos financeiros derivativos	(11.087)	(125.978)	-	-	-	-	(137.065)
Despesas com captação, administrativas e outras despesas (6)	(1.294.983)	(250.540)	(27.669)	(42.634)	(2.847)	(27.594)	(1.646.267)

	Consolidado 31.12.2024					
	Conglom. Banco do Brasil	Conglom. Votorantim S.A.	Pessoal chave da Administração (3)	Outras (7)	Total	
Ativos						
Disponibilidades	803	-	-	-	803	
Títulos e valores mobiliários e instrumentos financeiros derivativos	-	51.637	-	75.428	127.065	
Operações de crédito e arrendamento mercantil	174	291	-	43.286	43.751	
Outros ativos	6.131	26.690	656	73.114	106.591	
Passivos						
Depósitos à vista	(2)	(4.780)	(101)	(1.565)	(6.448)	
Depósitos a prazo	(134.281)	(866.058)	-	(965)	(1.001.304)	
Depósitos interfinanceiros	-	-	-	(27.621)	(27.621)	
Captações no mercado aberto	-	(6.165)	-	(20.100)	(26.265)	
Recursos de aceites e emissão títulos	(80.809)	(59.690)	(122)	-	(140.621)	
Instrumentos financeiros derivativos	-	(11.463)	-	-	(11,463)	
Outros passivos	(9.721.585)	(63.750)	-	(823)	(9,786.158)	
Resultado						
Rendas de juros, prestação de serviços e outras receitas	9.947	1.614	-	17.240	28.801	
Resultado com instrumentos financeiros derivativos	-	71.323	-	-	71,323	
Despesas com captação, administrativas e outras despesas (6)	(820.976)	(140.293)	(762)	(3,053)	(965,084)	
Resultado						
Rendas de juros, prestação de serviços e outras receitas	15,173	1,954	-	37,388	54,515	
Resultado com instrumentos financeiros derivativos	-	110,352	-	-	110,352	
Despesa com captação, administrativas e outras despesas (6)	(1,428,518)	(214,740)	(1,788)	(9,327)	(1,654,373)	

	Consolidado 31.12.2023				
	Conglom. Banco do Brasil	Conglom. Votorantim S.A.	Pessoal chave da Administração (3)	Outras (7)	Total
Ativos					
Disponibilidades	54	-	-	-	54
Títulos e valores mobiliários e instrumentos financeiros derivativos	-	19,816	-	128,192	148,008
Operações de crédito e arrendamento mercantil	296	584	-	45,198	46,078
Outros ativos	351	17,321	804	41,654	60,130
Passivos					
Depósitos à vista	(3)	(1,234)	(5)	(901)	(2,143)
Depósitos a prazo	(259,561)	(602,462)	(1,753)	(6,685)	(870,461)
Captações no mercado aberto	(1,500,327)	(10,838)	-	(83,718)	(1,594,883)
Recursos de aceites e emissão títulos	(96,614)	(495,481)	(10,912)	-	(603,007)
Instrumentos financeiros derivativos	-	(49,041)	-	-	(49,041)
Outros passivos	(10,746,27				



BANCO VOTORANTIM S.A.

CNPJ 59.588.111/0001-03
Avenida das Nações Unidas, nº 14.171, Torre A, 18º andar, Vila Gertrudes, São Paulo - (SP), Brasil, CEP 04794-000
Telefone (11) 5171-1000 - Fax (11) 5171-1900

NOTAS EXPLICATIVAS ÀS DEMONSTRAÇÕES CONTÁBEIS INDIVIDUAIS E CONSOLIDADAS EM 31 DE DEZEMBRO DE 2024 (Valores expressos em milhares de Reais, exceto quando indicado)

b.1) Saldos dos passivos contingentes classificados como possíveis

	Banco		Consolidado	
	31.12.2024	31.12.2023	31.12.2024	31.12.2023
Demandas fiscais (Nota 30.b.1.1.)	2.000.403	1.957.398	2.143.006	2.284.008
Demandas cíveis	137.442	164.613	142.891	170.598
Demandas trabalhistas	115.133	168.867	115.724	169.261
Total	2.252.978	2.290.878	2.401.621	2.623.867

b.1.1) Principais processos das ações de natureza fiscal com classificação de perda possível

Descrição das causas possíveis - Fiscais	Banco		Consolidado	
	31.12.2024	31.12.2023	31.12.2024	31.12.2023
INSS s/PLR ⁽¹⁾	921.115	818.776	921.115	818.776
IRPJ/CSLL - Dedução PDD 2014/2016 ⁽²⁾	559.687	523.635	683.965	639.342
IRPJ/CSLL - Dedução PDD 2008	83.769	188.014	83.769	188.014
ISS VRG ⁽³⁾	-	-	-	181.184
PF e BNCSLL: excesso compensação AB 2012	119.118	107.422	119.118	107.422
Outras causas	316.714	319.551	335.039	349.270
Total	2.000.403	1.957.398	2.143.006	2.284.008

⁽¹⁾ Referem-se a autuações lavradas pela Receita Federal do Brasil (RFB) que versam sobre a cobrança de Contribuição Previdenciária calculada sobre os valores pagos pelas empresas a título de PLR supostamente em desacordo com as regras estabelecidas pela Lei nº 10.101/2000.

⁽²⁾ Referem-se a autuações lavradas pela RFB alegando a dedução indevida de perdas em operações de créditos por supostamente não atenderem às exigências legais.

⁽³⁾ A discussão sobre incidência de ISS sobre o Valor Residual Garantido - VRG cobrado pela empresa nas operações de arrendamento mercantil realizadas no período de 2014 a 2017 foi encerrada em função da adesão ao PPI 2024 - Programa de Parcelamento Incentivado, instituído pela Lei nº 18.095/2024 da Prefeitura Municipal de São Paulo.

c) Depósitos em garantia de recursos

Como garantia de algumas ações, quando necessário, o conglomerado realiza depósitos judiciais para suspensão da exigibilidade dos tributos em discussão.

Saldos dos depósitos em garantia constituídos para as contingências

	Banco		Consolidado	
	31.12.2024	31.12.2023	31.12.2024	31.12.2023
Demandas fiscais	209.253	200.209	242.659	234.465
Demandas cíveis	84.750	104.815	92.902	114.240
Demandas trabalhistas	85.473	100.747	85.601	100.904
Total	379.476	405.771	421.162	449.609

d) Ações civis públicas

O conglomerado possui contingências passivas envolvendo ações civis públicas em que, baseado na análise das assessorias jurídicas e/ou avaliação dos advogados internos, o risco de perda pode ser considerado possível ou remoto. Dependendo do estágio em que se encontram, a mensuração dos montantes envolvidos dessas ações pela sua natureza não pode ser determinada, tendo em vista que a possibilidade de perda depende da habilitação dos legitimados na ação, após o trânsito em julgado.

Entre os temas discutidos, podemos destacar as ações envolvendo cobrança de tarifas, crédito consignado para aposentados e pensionistas do INSS e CDC (Crédito Direto ao Consumidor), bem como do Programa de Participação nos Lucros ou Resultados.

31. GERENCIAMENTO DE RISCOS E DE CAPITAL

1) Abordagem integrada de gestão de riscos

A abordagem integrada de gestão de riscos compreende a adoção de instrumentos que permitem a consolidação e controle dos riscos relevantes incorridos pelo conglomerado. Esta abordagem tem por objetivo organizar o processo decisório e definir os mecanismos de controle dos níveis de risco aceitáveis e compatíveis com o volume de capital disponível, em linha com a estratégia de negócio adotada.

O banco BV possui matriz de riscos materiais, revisada periodicamente pelo Conselho de Administração. Cada risco listado é avaliado para determinar o tratamento mais adequado (gestão, *hedge*, seguro ou capitalização), visando o melhor monitoramento e controle. Os riscos considerados como materiais na data-base de referência são:

- Risco de crédito;
- Risco de crédito da contraparte;
- Risco de concentração de crédito;
- Risco de mercado;
- Risco de variação das taxas de juros da carteira bancária (IRRRB);
- Risco de liquidez;
- Risco operacional;
- Risco de reputação;
- Risco de estratégia;
- Risco social, ambiental e climático;
- Risco de modelos;
- Risco de conformidade;
- Risco de *underwriting*;
- Risco de *collateral*;
- Risco de tecnologia;
- Risco de segurança cibernética; e
- Risco de contágio.

Os níveis de exposição a riscos são monitorados por meio da estrutura de limites de risco, aprovada na respectiva governança e são incorporados às atividades diárias do conglomerado. O envolvimento da Alta Administração ocorre por meio do acompanhamento e da execução das ações necessárias à gestão dos riscos.

A estrutura de governança para gestão de riscos e capital do conglomerado prudencial inclui equipes e diretores responsáveis por riscos e ALM (*Asset Liability Management*), além de fóruns colegiados internos e corporativos, organizados formalmente com delegação de alçadas. Cada órgão de governança tem papel, escopo e composição definidos em normativos, que estabelecem regras, responsabilidades e limites conforme as estratégias do negócio e cenários de mercado. Os principais fóruns são:

- O Comitê de Controles e Riscos e o Comitê de ALM e Tributos são os fóruns internos de gerenciamento de riscos e capital da Administração. Adicionalmente, o Comitê Executivo (ComEx) tem por atribuição o acompanhamento geral de tais temas; e
- O Comitê de Riscos e de Capital (CRC) tem por função assessorar o Conselho de Administração, em conformidade com a Resolução CMN nº 4.557/2017, na elaboração da estratégia de alocação de capital do conglomerado, na observação da aplicação da declaração de apetite por riscos (RAS) e no monitoramento de riscos e capital, além de coordenar suas atividades com o Comitê de Auditoria (COAUD), a fim de facilitar a troca de informações, os ajustes necessários à estrutura de governança de riscos e de capital e garantir o efetivo tratamento dos riscos a que o conglomerado está exposto.

A RAS aprovada pelo Conselho de Administração, orienta o planejamento estratégico e o orçamento. Seu monitoramento é realizado mensalmente por meio de *dashboard* com indicadores e limites, além de ações e monitoramentos específicos.

O conglomerado dispõe de estruturas e políticas gerais e específicas para o gerenciamento de risco e capital, conforme Resolução CMN nº 4.557/2017, aprovadas pelo Conselho de Administração e os princípios básicos observados na gestão e controle dos riscos e do capital foram estabelecidos em conformidade com a regulamentação vigente e práticas de mercado.

Adicionalmente, ressalta-se que é realizado processo interno de avaliação da adequação de capital (ICAAP), em linha com a Resolução CMN nº 4.557/2017, Circular nº 3.911/2018 e Carta Circular BACEN nº 3.907/2018, e o respectivo relatório é disponibilizado ao BACEN anualmente, abrangendo o plano de capital, teste de estresse, plano de contingência de capital e gestão e avaliação da necessidade de capital frente aos riscos relevantes a que o Banco está exposto, entre outros temas.

Informações detalhadas sobre o processo de gerenciamento de riscos e capital podem ser observados no documento "Relatório de gestão de riscos e capital", elaborado com base no atendimento da Resolução BCB nº 54/2020, disponível no website de Relações com Investidores em www.bancobv.com.br/ri. Estão descritas a seguir as definições dos principais riscos do conglomerado, dentre aqueles classificados como materiais.

2) Principais riscos

a) Risco de crédito

(i) Definição

Risco de crédito é definido como a possibilidade de ocorrência de perdas associadas a:

- Não cumprimento pela contraparte (o tomador de recursos, o garantidor ou o emissor de título ou valor mobiliário adquirido), de suas obrigações nos termos pactuados;
- Desvalorização, redução de remunerações e ganhos esperados em instrumentos financeiros decorrentes da deterioração da qualidade creditícia da contraparte, do interveniente ou do instrumento mitigador;
- Reestruturação de instrumentos financeiros; e
- Custos de recuperação de exposições de ativos problemáticos.

(ii) Garantias financeiras prestadas (off balance)

	Banco e Consolidado	
	31.12.2024	31.12.2023
Vinculadas a licitações, leilões, prestação de serviços ou execução de obras	1.214.678	5.969
Aval ou fiança em processos judiciais e administrativos de natureza fiscal	3.529.715	148.414
Vinculadas à distribuição de TVM por oferta pública	1.031.800	-
Outras fianças bancárias	1.166.248	2.460
Outras garantias financeiras prestadas	105.628	7
Total	7.048.069	156.850

b) Risco de mercado

(i) Definição

O risco de mercado é a possibilidade de perdas financeiras resultantes das flutuações nos valores de mercado das exposições mantidas por uma instituição financeira. Essas perdas podem ocorrer devido à variação de fatores de risco, como taxas de juros, paridades cambiais, preços de ações e *commodities*, entre outros.

(ii) Análises de sensibilidade

O conglomerado utiliza duas metodologias de análise de sensibilidade das suas exposições:

Análise de sensibilidade 1

Inicialmente, utiliza como método a aplicação de choques paralelos nas curvas dos fatores de risco mais relevantes. Tal método tem como objetivo simular os efeitos no valor justo das carteiras do conglomerado diante de cenários eventuais, os quais consideramos possíveis oscilações nas taxas de juros praticadas no mercado. Para efeito de simulação, são considerados dois cenários eventuais, nos quais o fator de risco analisado sofreria um aumento ou uma redução de 100 pontos-base.

Carteira trading

Fator de risco	Conceito	Exposição	Choque da taxa básica de juros			
			31.12.2024		31.12.2023	
			100 bps	- 100 bps	100 bps	- 100 bps
Taxa prefixada	Risco de variação das taxas prefixadas de juros	143.583	(299)	293	5.535	(5.426)
Cupons de moedas estrangeiras	Risco de variação de cupom cambial	183.911	(10,785)	10,572	(1,073)	1,052
Índices de preços	Risco de variação de cupons de índices de preços	(39,267)	(254)	249	(322)	316

Carteira trading e banking

Fator de risco	Conceito	Exposição	Choque da taxa básica de juros			
			31.12.2024		31.12.2023	
			100 bps	- 100 bps	100 bps	- 100 bps
Taxa prefixada	Risco de variação das taxas prefixadas de juros	31.872.501	(205,934)	201,856	(220,630)	216,261
Cupons de moedas estrangeiras	Risco de variação de cupom cambial	(4,340,842)	(14,471)	14,184	(10,178)	9,976
Índices de preços	Risco de variação de cupons de índices de preços	(797,001)	1,889	(1,851)	(6,613)	6,482
TR/TBF	Risco de variação de cupom de TR e TBF	-	-	-	(62)	61

Análise de sensibilidade 2

São realizadas simulações que medem o efeito dos movimentos das curvas de mercado e dos preços sobre as exposições mantidas pelo conglomerado, tendo como objetivo simular os efeitos no resultado diante de três cenários específicos, conforme apresentado a seguir:

- Cenário 1** - Na construção desse cenário, as moedas sofrem choques de 1% sobre o valor de fechamento. O valor estressado do dólar americano (DOL-CL da BM&F), seria de R\$ 6,2462 (101% de R\$ 6,1844) (R\$ 4,9006 em 31 de dezembro de 2023). O Índice BOVESPA chocado é de 121.486 pontos, equivalente a 101% do valor de fechamento em 31 de dezembro de 2024 (135.527 pontos em 31 de dezembro de 2023). As curvas de juros pré-fixado, de cupons de índice de preços, de cupons de moeda estrangeira e demais cupons de taxa de juros sofrem choques paralelos de 10 pontos base, ou seja, todos os valores, independente do prazo, aumentam ou reduzem em 0,10%.
- Cenário 2** - Cenário onde as moedas e o índice BOVESPA sofrem choques de 25% e as taxas de juros sofrem choques paralelos de 25% sobre o valor de fechamento. A taxa pré, no dia 31 de dezembro de 2024, para o prazo de um ano é 15,43% (10,02% em 31 de dezembro de 2023). Desse modo, toda a curva é chocada em 3,86% para mais ou para menos, conforme o resultado hipotético gerado (2,51% em 31 de dezembro de 2023).
- Cenário 3** - Cenário onde as moedas e o índice BOVESPA sofrem choques de 50% e as taxas de juros sofrem choques paralelos de 50% sobre o valor de fechamento.

Na análise feita para as operações classificadas na carteira *banking*, tem-se que a valorização ou a desvalorização em decorrência de mudanças em taxa de juros e preços praticados no mercado, não representam impacto financeiro e contábil significativo sobre o resultado do conglomerado. Isto porque a carteira é composta, majoritariamente, por operações de crédito, captações e títulos e valores mobiliários, cujo registro contábil é realizado, principalmente, pelas taxas pactuadas na contratação das operações. Adicionalmente, destaca-se o fato dessas carteiras apresentarem como principal característica a classificação contábil de ativos financeiros mensurados ao valor justo por meio de outros resultados abrangentes e, portanto, os efeitos das oscilações em taxa de juros ou preços são refletidos no Patrimônio Líquido e não no resultado. Há também operações atreladas naturalmente a outros instrumentos (*hedge* natural), minimizando dessa forma os impactos em um cenário de estresse.

Nos quadros a seguir, encontram-se sintetizados os resultados para a carteira *trading*, composta por títulos públicos e privados, instrumentos financeiros derivativos e recursos captados por meio de operações com acordo de recompra, e *banking*, apresentando os valores observados em cada data-base:

Carteira trading

Fator de risco/conceito	Cenário I			Cenário II			Cenário III		
	Exposição	Variação de taxas	Resultado	Exposição	Variação de taxas	Resultado	Exposição	Variação de taxas	Resultado
Taxa prefixada/Risco de variação das taxas prefixadas de juros	143.583	Aumento	(30)	Redução	(1.153)	Redução	(2.306)		
Cupons de moedas estrangeiras/Risco de variação de cupom cambial	183.911	Aumento	(1.068)	Redução	(16.531)	Redução	(33.062)		
Variação cambial/Risco de variação das taxas de câmbio	233.654	Aumento	2.337	Redução	(58.413)	Redução	(116.827)		
Índice de preços/Risco de variação de cupons de índices de preços	(39.267)	Aumento	(25)	Redução	(468)	Redução	(935)		
Taxa prefixada/Risco de variação das taxas prefixadas de juros	(453.771)	Aumento	548	Redução	(13.597)	Redução	(27.195)		
Cupons de moedas estrangeiras/Risco de variação de cupom cambial	(142.755)	Aumento	(106)	Redução	(1.611)	Redução	(3.222)		
Variação cambial/Risco de variação das taxas de câmbio	163.054	Aumento	1.631	Redução	(40,763)	Redução	(81,527)		
Índice de preços/Risco de variação de cupons de índices de preços	(27.732)	Aumento	(32)	Redução	(452)	Redução	(903)		

Carteira trading e banking

Fator de risco/Conceito	Cenário I			Cenário II			Cenário III		
	Exposição	Variação de taxas	Resultado	Exposição	Variação de taxas	Resultado	Exposição	Variação de taxas	Resultado
Taxa prefixada/Risco de variação das taxas prefixadas de juros	31.872.501	Aumento	(20.389)	Redução	(794.323)	Redução	(1.588.647)		
Cupons de moedas estrangeiras/Risco de variação de cupom cambial	(4.340.842)	Aumento	(1.433)	Redução	(22.180)	Redução	(44.360)		
Variação cambial/Risco de variação das taxas de câmbio	27.030	Aumento	270	Redução	(6.757)	Redução	(13.515)		
TJLP/Risco de variação de cupom de TJLP	2.470	Aumento	(1)	Redução	(16)	Redução	(32)		
Índice de preços/Risco de variação de cupons de índices de preços	(797.001)	Aumento	187	Redução	(3.410)	Redução	(6.820)		
Taxa prefixada/Risco de variação das taxas prefixadas de juros	4.306.506	Aumento	(21.845)	Redução	(552.942)	Redução	(1.105.884)		
Cupons de moedas estrangeiras/Risco de variação de cupom cambial	(359.957)	Aumento	(1.008)	Redução	(15.280)	Redução	(30.561)		
Variação cambial/Risco de variação das taxas de câmbio	8.143	Aumento	81	Redução	(2.036)	Redução	(4.071)		
TJLP/Risco de variação de cupom de TJLP	5.584	Aumento	(3)	Redução	(12)	Redução	(23)		
TR/TBF/Risco de variação de cupom de TR e TBF	5.186	Aumento	(6)	Redução	(11)	Redução	(22)		
Índice de preços/Risco de variação de cupons de índices de preços	(256.888)	Aumento	(655)	Redução	(9.267)	Redução	(18.534)		

Testes de Estresse

O conglomerado utiliza métricas de estresse resultantes de simulações de seus investimentos sujeitas a riscos de mercado sob condições extremas, tais como crises financeiras e choques econômicos. Esses testes objetivam dimensionar os impactos de eventos plausíveis, mas com baixa probabilidade de ocorrência. O Programa de Testes de Estresse de Risco de Mercado do conglomerado faz uso de métodos de avaliação baseados em testes retrospectivos.

Testes Retrospectivos

Os testes retrospectivos de estresse estima a variação das exposições da carteira consolidada do Banco, mediante a aplicação de choques nos fatores de risco equivalentes aos registrados em períodos históricos de estresse do mercado, considerando os seguintes parâmetros:

- Extensão da série histórica para determinação dos cenários de 5 anos da data-base do cenário de estresse;
- Período de manutenção: retornos acumulados de 10 dias úteis; e
- Periodicidade do teste: diária.

Os resultados dos testes retrospectivos de estresse objetivam avaliar a capacidade de absorção de grandes perdas e identificar eventuais medidas para redução dos riscos da instituição.

Para as estimativas de ganhos e perdas do teste retrospectivo de estresse na Carteira Consolidada, em 31 de dezembro de 2024 e com base na percepção da alta Administração acerca do comportamento das ações, *commodities*, moedas estrangeiras e taxas de juros, foram utilizados dois cenários:

Cenário I - Nesse cenário, as curvas de juros sofrem choques paralelos positivos; a taxa de câmbio (reais/dólar) considerada é de R\$ 6,9977 (R\$ 5,4902 em 31 de dezembro de 2023); as *commodities* sofrem choques positivos de 10% sobre o valor de fechamento em 31 de dezembro de 2024; e é aplicada uma variação negativa de -15,28% no Índice BOVESPA (as mesmas taxas foram utilizadas em 31 de dezembro de 2023).

Cenário II - Nesse cenário as curvas de juros sofrem choques paralelos negativos; a taxa de câmbio (reais/dólar) considerada é de R\$ 5,5151 (R\$ 4,327 em 31 de dezembro de 2023); as *commodities* sofrem choques negativos de 10% sobre o valor de fechamento em 31 de dezembro de 2024; e é aplicada uma variação positiva de 24,49% do Índice BOVESPA (as mesmas taxas foram utilizadas em 31 de dezembro de 2023).

Os valores demonstrados nas tabelas representam as maiores perdas e os maiores ganhos na carteira consolidada dentre os cenários da série histórica utilizados na simulação.

Seguem os resultados do teste retrospectivo de estresse da carteira consolidada de acordo com o programa de teste de estresse de risco de mercado do conglomerado.

Estimativas de maiores perdas do teste retrospectivo de estresse - Carteira consolidada

Fator de risco

	31.12.2024		31.12.2023	
	Exposição	Estresse ⁽¹⁾	Exposição	Estresse ⁽¹⁾
Moedas estrangeiras	27.030	(5.394)	8.143	(15.454)
Taxa de juros	26.737.127	(340.522)	3.700.431	(241.504)
Total	26.764.157	(345.906)	3.708.574	(256.958)

Estimativas de maiores ganhos do teste retrospectivo de estresse - Carteira consolidada

Fator de risco

	31.12.2024		31.12.2023	
	Exposição	Estresse ⁽¹⁾	Exposição	Estresse



Leve para a vida

BANCO VOTORANTIM S.A.

CNPJ 59.588.111/0001-03

Avenida das Nações Unidas, nº 14.171, Torre A, 18º andar, Vila Gertrudes, São Paulo - (SP), Brasil, CEP 04794-000
 Telefone (11) 5171-1000 - Fax (11) 5171-1900

NOTAS EXPLICATIVAS ÀS DEMONSTRAÇÕES CONTÁBEIS INDIVIDUAIS E CONSOLIDADAS EM 31 DE DEZEMBRO DE 2024 (Valores expressos em milhares de Reais, exceto quando indicado)

A estrutura e políticas institucionais para o gerenciamento do capital, aprovadas pelo Conselho de Administração, seguem com o Processo Interno de Avaliação da Adequação de Capital (ICAAP), que inclui:

- **Gestão contínua de capital:** Planejamento, avaliação, controle e monitoramento do capital necessário para suportar riscos relevantes;
- **Diretrizes:** Políticas e estratégias documentadas;
- **Fóruns específicos:** Para desenvolvimento de estratégias e gestão do uso do capital;
- **Plano de capital trienal:** Com metas, projeções de capital, principais fontes de captação e plano de contingência;
- **Testes de estresse:** Avaliação dos impactos no capital;
- **Relatórios gerenciais:** Informações para a Alta Administração (diretoria e Conselho de Administração);
- **Avaliação de suficiência de capital:** Perspectivas regulatórias e econômicas; e
- **Reporte ao Regulador:** Demonstrativo de Limites Operacionais e Relatório Anual do ICAAP.

Resalta-se que o ICAAP é realizado em linha com a Resolução CMN nº 4.557/2017, Circular nº 3.911/2018 e Carta-Circular BACEN nº 3.907/2018 e suas atualizações, e disponibilizado ao BACEN anualmente, abrangendo o Plano de Capital, Teste de Estresse, Plano de Contingência de Capital e gestão a avaliação da necessidade de capital frente aos riscos relevantes a que o Banco está exposto, entre outros temas.

Adicionalmente, são realizadas análises de viabilidade de recompra de instrumentos elegíveis a capital com cláusulas de resgate, sempre que pertinente.

(i) Índices de capital

Os índices de capital são apurados segundo os critérios estabelecidos pelas Resoluções CMN nº 4.955/2021 e nº 4.958/2021, que tratam do cálculo do Patrimônio de Referência (PR) e do Patrimônio de Referência Mínimo Requerido (PRMR) em relação aos Ativos Ponderados pelo Risco (RWA), respectivamente, sendo eles:

- Índice de Basileia (PR/RWA);
- Índice de Capital Principal (Capital Principal/RWA); e
- Índice de Nível I (Nível I/RWA).

A Razão de Alavancagem (RA), conforme estabelecido pela Circular BACEN nº 3.748/2015, é definida pela razão do Nível I sobre a Exposição Total do conglomerado. O limite mínimo da Razão de Alavancagem (RA) é de 3%, conforme Resolução nº 4.615 do Conselho Monetário Nacional.

A Resolução CMN nº 4.955/2021 e suas atualizações definem os itens referentes aos ajustes prudenciais deduzidos de forma integral do Patrimônio de Referência, observados na apuração dos índices de solvência e demais indicadores prudenciais estabelecidos, citados anteriormente.

(ii) Ativo ponderado pelo risco - RWA

Para fins de cálculo do requerimento mínimo de capital, apura-se o RWA, conforme definido pela Resolução CMN nº 4.958/2021, é composto pela soma dos ativos ponderados pelo risco referentes aos riscos de crédito (RWACPAD), mercado (RWAMPAD) e operacional (RWAOPAD).

A partir de julho de 2023, passou a vigorar a Resolução BCB nº 229/2022, que estabelece os procedimentos para o cálculo da parcela dos ativos ponderados pelo risco de crédito (RWACPAD), em substituição à Circular nº 3.644/2013. Esse novo normativo aprimora e consolida procedimentos para apuração do RWACPAD, refletindo recomendações do Comitê de Basileia para Supervisão Bancária (BCBS) contidas no documento "Basel III: Finalising post crisis reforms".

A partir de janeiro de 2024, passou a vigorar a Resolução BCB nº 202/2022 para conglomerados Tipo 1 (S2 ao S4), que estabelece os procedimentos para o cálculo da parcela dos ativos ponderados pelos riscos associados a serviços de pagamento (RWAASP).

(iii) Suficiência de capital (visão regulatória)

A análise da suficiência de capital na visão regulatória tem como objetivo avaliar se a companhia possui Patrimônio de Referência (Capital Disponível) em nível superior ao capital exigido para cobertura dos riscos de Pilar I, acrescido da exigência adicional para cobertura do risco de variação das taxas de juros das operações não classificadas na carteira de negociação (IRRB) conforme a Resolução BCB nº 48/2020.

Mensalmente após a apuração do Patrimônio de Referência (PR) e do Capital Exigido, são divulgados relatórios gerenciais de acompanhamento do Capital alocado para riscos e os índices de capital (Basileia, Nível I e Principal) para as áreas envolvidas.

São apresentadas a seguir as informações do Índice de Basileia do conglomerado prudencial:

	31.12.2024	31.12.2023
Índice de Basileia	13.887.531	12.727.871
PR - Patrimônio de Referência	12.558.906	11.721.685
Nível I	1.474.732	1.121.726
Capital complementar	11.084.174	10.599.958
Capital principal	13.892.516	13.550.870
Patrimônio Líquido ⁽¹⁾	(2.808.343)	(2.950.912)
Ajustes prudenciais ⁽²⁾	(2.807.158)	(2.949.359)
Outros	(1.184)	(1.553)
Ajustes ao valor justo	1.328.625	1.006.186
Nível II	1.328.625	1.006.186
Dividas subordinadas elegíveis a capital	1.328.625	1.006.186
Dividas subordinadas autorizadas em conformidade com a Resolução CMN nº 4.955/2021 ⁽³⁾	1.328.625	1.006.186
Ativos ponderados pelo risco (RWA)	86.693.012	81.345.105
Risco de crédito (RWACPAD)	79.228.537	73.623.176
Risco de mercado (RWAMPAD)	773.408	635.662
Risco operacional (RWAOPAD)	6.587.615	7.086.267
Risco de serviços de pagamento (RWAASP) ⁽⁴⁾	103.453	-
Patrimônio de referência mínimo requerido	6.935.441	6.507.608
Capital principal mínimo requerido ⁽⁵⁾	3.901.186	3.660.530
Patrimônio de referência nível I mínimo requerido ⁽⁶⁾	5.201.581	4.880.706
PR apurado para cobertura do risco de taxa de juros das operações não classificadas na carteira de negociação (RBAN)	580.369	740.191
Margem sobre o patrimônio de referência mínimo requerido	6.952.090	6.220.262
Margem sobre o capital mínimo requerido	7.182.988	6.939.429
Margem sobre o patrimônio de referência nível I mínimo requerido	7.357.325	6.840.979
Margem sobre o patrimônio de referência mínimo requerido incluído RBAN e ACP ⁽⁷⁾	4.204.395	3.446.444
Índice de capital principal (CP/RWA)	127,79%	13,03%
Índice de capital nível I (Nível I/RWA)	14,49%	14,41%
Índice de Basileia (PR/RWA)	16,02%	15,65%
Razão de Alavancagem	8,10%	6,99%

⁽¹⁾ Conforme artigo art. 4º, § 2º da Resolução CMN nº 4.955/2021, os valores relativos aos ajustes ao valor justo dos instrumentos financeiros derivativos utilizados para hedge de fluxo de caixa de itens protegidos que não tenham seus ajustes de marcação a valor justo registrados contabilmente não compõe a base de cálculo para fins de apuração do Patrimônio de Referência. Os montantes informados contemplam esses ajustes.

⁽²⁾ Consideram os efeitos da aplicação do § 10 do art.5º da Resolução CMN nº 4.955/2021, que autoriza às instituições financeiras a deixarem de deduzir do Capital Principal, os créditos tributários de prejuízos fiscais decorrentes de posição vendida em moeda estrangeira realizada com o objetivo de proporcionar hedge para sua participação em investimentos no exterior no seguinte cronograma: I - no mínimo 50% (cinquenta por cento), até 30 de junho de 2022; II - 100% (cem por cento), até 31 de dezembro de 2022 e III - 100% (cem por cento), permanente a partir de janeiro de 2023.

⁽³⁾ Considerou-se o saldo dos instrumentos de Dívida Subordinada emitidos anteriormente à Resolução CMN nº 4.955/2021 com a aplicação dos redutores estabelecidos no art. 27 da referida Resolução.

⁽⁴⁾ Parcela relativa aos riscos associados a serviços de pagamento, que passa a integrar o RWA a partir de março de 2024, quando a Acesso Soluções S.A. passou a ser consolidada no conglomerado prudencial.

⁽⁵⁾ Corresponde à aplicação do fator "F" ao montante de RWA, sendo "F" igual a 8% do RWA.

⁽⁶⁾ Representa o mínimo de 4,5% do RWA.

⁽⁷⁾ Representa o mínimo de 6% do RWA.

Ajustes prudenciais deduzidos do Capital principal:

	31.12.2024	31.12.2023
Ajuste prudencial I - Ágios pagos	(313.901)	(405.260)
Ajuste prudencial II - Ativos intangíveis	(1.237.197)	(1.266.127)
Ajuste prudencial VII - Créditos tributários de diferença temporária	(97.411)	(129.586)
Ajuste prudencial VIII - Crédito tributário de prejuízo fiscal e de base negativa	(1.158.648)	(1.148.386)
Ajuste prudencial XV - Diferença a menor - Ajustes da Resolução CMN 4.277/2013	(1.184)	(1.553)
Total	(2.808.343)	(2.950.912)

Índice de imobilização

O índice de imobilização do conglomerado prudencial totalizou 5,20% (5,76% em 31 de dezembro de 2023), sendo apurado em conformidade com as Resoluções CMN nº 4.957/21 que passou a vigorar a partir de 03 de janeiro de 2022. Não houve impactos relevantes na apuração do índice de imobilização do conglomerado prudencial com essa alteração normativa.

	31.12.2024	31.12.2023
Limite para imobilização	6.943.765	6.363.935
Valor da situação para o limite de imobilização	721.786	732.822
Valor da margem ou insuficiência	6.221.979	5.631.113

Em atendimento a Resolução BCB nº 54/2020, o conglomerado mantém informações adicionais de seu processo de gestão de riscos e capital disponibilizadas no website: www.bancobv.com.br/ri.

32. MEIO AMBIENTE, SOCIAL E GOVERNANÇA - PRÁTICAS ESG

a) Governança e regulação

O banco BV estabeleceu seus compromissos ESG de longo prazo até 2030, denominados "Pacto por um Futuro Mais Leve", que define cinco metas públicas divididas em três pilares: mudanças climáticas, negócios sustentáveis e diversidade. O tema é também incorporado no planejamento estratégico do banco e o Comitê ASG atua para assessorar o Conselho de Administração nos aspectos socioambientais e cumprimento das políticas de sustentabilidade.

O Banco Central do Brasil publicou uma série de normativas sobre a temática ESG, que seguimos: Resolução nº 139 e a Instrução Normativa nº 153, as quais dispõem sobre a divulgação do Relatório de Gerenciamento de Riscos e Oportunidades Sociais, Ambientais e Climáticas (GRSAC), bem como estabelece as informações que devem constar em suas tabelas padronizadas. A Resolução CMN nº 4.945/2021 a qual dispõe sobre a Política de Responsabilidade Social, Ambiental e Climática (PRASC). Esses materiais podem ser consultados em www.bancobv.com.br/ri. As diretrizes e definições de gerenciamento dos riscos Social, Ambiental e Climático (SAC) estabelecidos pela Resolução CMN nº 4.943/2021 a qual determina definições e requisitos para o gerenciamento dos riscos SAC aplicáveis às Instituições Financeiras, e entrou em vigor em julho de 2022 para instituição enquadrada no S2, que é o caso do banco.

Em outubro de 2024 o Comitê Brasileiro de Pronunciamentos de Sustentabilidade (CBPS) em conjunto com a Comissão de Valores Mobiliários (CVM) emitiu, em suas versões finais, os Pronunciamentos Técnicos CBPS nº 01 e nº 02, baseados nos padrões internacionais do International Sustainability Standards Board (ISSB), que tem como principal objetivo desenvolver padrões globais de divulgação de sustentabilidade. Esses padrões buscam fornecer informações de alta qualidade e comparáveis globalmente sobre riscos e oportunidades relacionados à sustentabilidade, atendendo as necessidades dos investidores e dos mercados financeiros.

b) Meio ambiente

O banco BV é um dos principais bancos financiadores de placas fotovoltaicas para energia solar de uso residencial e em 31 de dezembro de 2024 essa carteira é de R\$ 4.167.382 (R\$ 4.507.753 em 31 de dezembro de 2023).

No período findo em 31 de dezembro de 2024, o banco BV realizou emissões de títulos verdes (CDB green) no montante de R\$ 1.481.149. No quadro a seguir, são demonstradas as emissões realizadas pelo banco BV ao longo dos anos:

	Valor		Ano		Banco e Consolidado		
	Moeda	emitido	Remuneração a.a.	captação	vencimento	31.12.2024	31.12.2023
Captações						644.307	1.018.038
Depósitos a prazo (Nota 18a)							
Pós-fixado	R\$	590.968	de 100% a 104% do DI	2023	2026	612.753	1.014.263
Pré-fixado	R\$	25.418	de 11,23% a 14,62% a.a. de 100% do DI + variação cambial	2024	2026	31.554	-
Com variação cambial	USD	-	variação cambial	2023	2024	-	3.775
Obrigações por TVM no exterior (Nota 20)							
Com variação cambial	USD	-	3,35% a.a. + variação cambial	2020	2024	-	243.814
Letras financeiras (Nota 20)						1.688.498	1.213.922
Pós-fixado	R\$	954.200	de 0,44% a 1,23% a.a. + DI	2022	2027	1.050.110	625.245
Pós-fixado	R\$	430.950	de 3,62% a 6,31% a.a. + IPCA	2020	2030	638.388	588.677
Obrigações por empréstimos (Nota 19b)						1.819.927	834.515
Tomados junto a banqueiros no exterior	USD	300.000	de 5,05% a 5,54% a.a. + variação cambial	2022	2029	1.819.927	834.515
Total						4.152.732	3.310.289

O banco BV estabeleceu um compromisso público de compensar a totalidade das emissões de CO₂ dos automóveis que financiar. O banco adquiriu créditos de carbono e títulos verdes, representando o total de 10,140 milhões toneladas de CO₂, registrado na rubrica de Outros ativos e seu consumo é realizado com base no volume de CO₂ produzidos pelos veículos financiados, registrado na rubrica de Outras despesas operacionais.

No quadro a seguir, são demonstrados os efeitos contábeis do registro patrimonial e resultado:

	Banco e Consolidado	
	31.12.2024	31.12.2023
Ativo	51.033	63.148
Outros ativos (Nota 14)	51.033	63.148
Ativos de sustentabilidade	85.782	83.693
Consumo de ativos de sustentabilidade	(34.749)	(20.545)
Passivo		
Outros passivos (Nota 23)	-	963
Compensação da emissão de CO2 por veículos financiados pelo banco BV	-	963

	2º Semestre/2024	2º Semestre/2023	Exercício/2024	Exercício/2023
Resultado				
Outras despesas operacionais (Nota 24f)	(6.968)	(5.445)	(13.241)	(9.987)
Provisão despesas de compensação da emissão de CO2 por veículos financiados pelo banco BV	1.090	(145)	963	(291)
Consumo de ativos de sustentabilidade	(8.058)	(5.300)	(14.204)	(9.695)
Total de despesas reconhecidas no resultado	(6.968)	(5.445)	(13.241)	(9.987)

O Banco também faz a compensação das suas emissões de Gases de Efeito Estufa (GEE), o compromisso é a compensação anual de 100% das emissões de GEE diretas.

c) Social

O banco BV apoia diversos projetos sociais incentivados. A divulgação detalhada sobre responsabilidade social está apresentada no Relatório de Sustentabilidade disponível no website: www.bancobv.com.br/ri.

33. OUTRAS INFORMAÇÕES

a) Informações de agências no exterior

	31.12.2024		31.12.2023	
	Luxemburgo Branch ⁽¹⁾⁽²⁾	Nassau Branch	Luxemburgo Branch ⁽¹⁾	Nassau Branch
Ativo total	434.659	7.880.181	917	6.232.883
Passivo total	434.659	7.880.181	917	6.232.883
Passivo	88.642	6.144.755	448	4.449.967
Patrimônio Líquido ⁽³⁾	346.017	1.735.426	469	1.782.916
2º Semestre/2024	1.122	78.499	2º Semestre/2023	62.226
Resultado do período	(654)	173.429	(8.659)	146.214

⁽¹⁾ Em 30 de janeiro de 2024, a *Commission de Surveillance du Secteur Financier* aprovou o pedido da filial para a obtenção de uma licença bancária (Nota 6b).

⁽²⁾ O Capital social teve aumentos em janeiro de 2024 no montante de R\$ 37.546 e em março de 2024 no montante de R\$ 76.903.

⁽³⁾ Inclui variação cambial.

b) Cobertura de seguros

O conglomerado adota a política de contratar cobertura de seguros para os bens sujeitos a riscos por montantes considerados suficientes para cobrir eventuais sinistros, considerando a natureza de sua atividade.

Seguros vigentes

	31.12.2024		31.12.2023	
	Valores cobertos	Valor do prêmio	Valores cobertos	Valor do prêmio
Riscos cobertos				
Banco				
Seguro garantia - Fiança para processos judiciais	1.918.034	11.241	1.249.344	8.806
Seguro imobiliário para imóveis em uso de terceiros relevantes	172.080	64	122.880	44
Seguro cibernético	100.000	2.466	100.000	2.406
Consolidado				
Seguro garantia - Fiança para processos judiciais	2.119.293	12.792	1.426.044	9.823
Seguro imobiliário para imóveis em uso de terceiros relevantes	172.080	64	122.880	44
Seguro cibernético	100.000	2.466	100.000	2.406

c) Acordos para compensação e liquidação de obrigações no âmbito do Sistema Financeiro Nacional

Foram firmados acordos para compensação e liquidação de operações ativas e passivas ao amparo da Resolução CMN nº 3.263/2005, cujo objetivo é permitir a compensação de créditos e débitos mantidos com uma mesma contraparte, onde os vencimentos dos direitos e obrigações podem ser antecipados para a data em que ocorrer o evento de inadimplência por uma das partes ou em caso de falência do devedor.

d) Conciliação da movimentação patrimonial com os fluxos de caixa decorrentes das atividades de financiamento

	Passivos		Patrimônio Líquido	
	Instrumentos de dívidas elegíveis à capital	Dividendos e juros sobre capital próprio	Capital social	Reservas de capital e de lucros ⁽¹⁾
Banco e Consolidado				
Saldo em 30.06.2024	2.513.991	538.205	8.480.372	4.848.926
Recursos provenientes da destinação de resultado	-	-	-	796.295
Variações com efeito de caixa	556.691	(892.570)	-	-
Juros sobre capital próprio pagos ⁽²⁾	-	(892.570)	-	-
Liquidação	(294.409)	-	-	-
Recursos provenientes de novas captações	851.100	-	-	-
Variações sem efeito de caixa	118.296	481.865	-	-
Despesas com juros	118.296	-	-	-
Juros sobre capital próprio a pagar ⁽²⁾	-	481.865	-	-
Saldo em 31.12.2024	3.188.978	127.500	8.480.372</	



RELATÓRIO DO AUDITOR INDEPENDENTE SOBRE AS DEMONSTRAÇÕES CONTÁBEIS INDIVIDUAIS E CONSOLIDADAS

Aos Administradores e Acionistas

Banco Votorantim S.A.

Opinião

Examinamos as demonstrações contábeis individuais do Banco Votorantim S.A. (“Banco”), que compreendem o balanço patrimonial em 31 de dezembro de 2024 e as respectivas demonstrações do resultado, do resultado abrangente e das mutações do patrimônio líquido para o semestre e exercício findos nessa data e dos fluxos de caixa para o exercício findo nessa data, assim como as demonstrações contábeis consolidadas do Banco Votorantim S.A. e suas controladas (“Consolidado”), que compreendem o balanço patrimonial consolidado em 31 de dezembro de 2024 e as respectivas demonstrações consolidadas do resultado, do resultado abrangente e das mutações do patrimônio líquido para o semestre e exercício findos nessa data e dos fluxos de caixa para o exercício findo nessa data, bem como as correspondentes notas explicativas, incluindo as políticas contábeis significativas e outras informações elucidativas.

Em nossa opinião, as demonstrações contábeis acima referidas apresentam adequadamente, em todos os aspectos relevantes, a posição patrimonial e financeira do Banco Votorantim S.A. e do Banco Votorantim S.A. e suas controladas em 31 de dezembro de 2024, o desempenho de suas operações para o semestre e exercício findos nessa data e os seus respectivos fluxos de caixa para exercício findo nessa data, bem como o desempenho consolidado de suas operações para o semestre e exercício findos nessa data e os seus fluxos de caixa consolidados para o exercício findo nessa data, de acordo com as práticas contábeis adotadas no Brasil, aplicáveis às instituições autorizadas a funcionar pelo Banco Central do Brasil.

Base para opinião

Nossa auditoria foi conduzida de acordo com as normas brasileiras e internacionais de auditoria. Nossas responsabilidades, em conformidade com tais normas, estão descritas na seção a seguir, intitulada “Responsabilidades do auditor pela auditoria das demonstrações contábeis individuais e consolidadas”. Somos independentes em relação ao Banco e suas controladas, de acordo com os princípios éticos relevantes previstos no Código de Ética Profissional do Contador e nas normas profissionais emitidas pelo Conselho Federal de Contabilidade, e cumprimos com as demais responsabilidades éticas conforme essas normas. Acreditamos que a evidência de auditoria obtida é suficiente e apropriada para fundamentar nossa opinião.

Principais Assuntos de Auditoria

Principais Assuntos de Auditoria (PAA) são aqueles que, em nosso julgamento profissional, foram os mais significativos em nossa auditoria do semestre e exercício corrente. Esses assuntos foram tratados no contexto de nossa auditoria das demonstrações contábeis individuais e consolidadas com um todo e na formação de nossa opinião sobre essas demonstrações contábeis individuais e consolidadas e, portanto, não expressamos uma opinião separada sobre esses assuntos.

Porque é um PAA	Como o assunto foi conduzido em nossa auditoria
Provisões para perdas associadas ao risco de crédito (Notas 5 (e) iii, 13 (e) e (f))	
A mensuração do valor da provisão para perdas associadas ao risco de crédito requer a determinação de premissas e julgamento da administração, que considera o atraso, situação da conjuntura econômica, experiência passada e os riscos específicos em relação às operações, aos devedores e garantias, aos períodos de atraso e ao grupo econômico, alinhadas às regras do Conselho Monetário Nacional - CMN e Banco Central do Brasil - BACEN. Considerando a relevância das operações de crédito, o elevado grau de julgamento relacionado à mensuração da provisão para perdas associadas ao risco de crédito, mantivemos esta como área de foco em nossa auditoria.	Atualizamos o entendimento do ambiente de controles internos e avaliamos os controles relevantes relacionados a mensuração e apuração das provisões para perdas associadas ao risco de crédito. Realizamos testes, em base amostral, sobre as premissas e parâmetros adotados na classificação por níveis de risco, bem como a posição em atraso utilizadas como base para a mensuração da provisão. Realizamos a totalização das bases para recálculo da provisão, de acordo com os critérios estabelecidos pelos normativos da CMN e BACEN. Consideramos que os critérios e premissas adotados pela administração para a mensuração da provisão para perdas associadas ao risco de crédito são consistentes com as informações analisadas em nossa auditoria.
Mensuração do valor justo dos títulos e valores mobiliários e instrumentos financeiros com pouca liquidez e/ou sem mercado ativo (Notas 5 (e) e (f), 10 (a), 11 (a) e 31 (b))	
A mensuração do valor justo de títulos e valores mobiliários e instrumentos financeiros com pouca liquidez e/ou sem mercado ativo é uma área que inclui subjetividade, uma vez que depende de técnicas de avaliação realizadas com base em modelos internos e que envolvem premissas da administração na sua mensuração. Essa é uma área de foco em nossa auditoria, uma vez que o uso de diferentes técnicas de avaliação e premissas poderiam produzir estimativas de valor justo significativamente diferentes.	Atualizamos o entendimento do desenho dos controles internos relacionados aos modelos internos para mensuração do valor justo dos títulos e valores mobiliários e instrumentos financeiros com pouca liquidez e/ou sem mercado ativo. Realizamos testes sobre a efetividade dos controles relevantes na mensuração destes ativos, assim como a aprovação pela administração dos modelos adotados e divulgação requeridas. Com o apoio de nossos especialistas em precificação de instrumentos financeiros, analisamos as principais metodologias de valorização desses títulos e valores mobiliários e instrumentos financeiros, bem como as premissas significativas adotadas pela administração mediante a comparação com metodologias de mercado. Efetuamos recálculos independentes, em base amostral, da valorização de determinadas operações. Consideramos que os critérios e premissas adotados pela administração na mensuração do valor justo desses instrumentos financeiros são consistentes com as informações analisadas em nossa auditoria.
Ativos fiscais diferidos - crédito tributário (Notas 4 (q), 5 (c) e 26 (a.2))	
Os ativos fiscais diferidos composto pelo crédito tributário, tem como base as diferenças temporárias, prejuízos fiscais do imposto de renda e base negativa de contribuição social e seu registro nas demonstrações contábeis está suportado pelo estudo de realização de lucros tributários futuros. O referido estudo tem por base projeções advindas do planejamento estratégico, que considera premissas de planos de negócios, estratégias corporativas, cenário macroeconômico, desempenho histórico, dentre outros, que são aprovados pelos órgãos de governança, conforme requerido pelos normativos do CMN e BACEN. A projeção dos lucros tributários futuros contém diversas premissas de natureza subjetiva estabelecidas pela administração. Dessa forma, mantivemos essa área como foco de nossa auditoria, pois os valores envolvidos são relevantes e a utilização de diferentes premissas na projeção dos lucros tributários, poderia modificar significativamente os valores e os prazos previstos para realização dos créditos tributários.	Atualizamos o entendimento dos processos estabelecidos pela administração para a determinação das premissas utilizadas na elaboração do estudo de realização do crédito tributário, bem como seu registro e divulgações de acordo com as normas do CMN e BACEN. Comparamos as premissas consideradas críticas utilizadas para a projeção dos resultados futuros com informações de projeções macroeconômicas divulgadas no mercado, quando aplicável. Adicionalmente, confrontamos os dados do estudo com os orçamentos aprovados e o atendimento às regras do CMN e BACEN. Com o auxílio de nossos especialistas na área tributária, realizamos testes sobre a natureza e os montantes das diferenças temporárias, prejuízos fiscais e base negativa de contribuição social sobre o lucro, passíveis de serem deduzidos das bases de tributos futuros. As premissas adotadas pela administração na apuração e registro dos créditos tributários são consistentemente aplicadas e estão alinhadas com as informações aprovadas pelos órgãos de governança.
Provisões e passivos contingentes (Notas 5 (j) e 30)	
O Banco constitui provisões e passivos contingentes decorrentes, principalmente, de processos judiciais e administrativos, inerentes ao curso normal dos seus negócios, movidos por terceiros, ex- empregados e órgãos públicos; em ações cíveis, trabalhistas e de natureza fiscal e previdenciária. Normalmente os referidos processos são encerrados após um longo tempo e envolvem não só discussões acerca do mérito, mas também aspectos processuais complexos, de acordo com a legislação vigente. A administração com base no seu julgamento e por meio da opinião dos seus assessores jurídicos, estima as provisões e passivos contingentes de provável perda. Para os processos judiciais de natureza trabalhista, a apuração do volume de provisão é realizada por meio de avaliações jurídicas e modelos estatísticos, para processos judiciais de natureza fiscal a provisão é estimada através da avaliação de assessores jurídicos (método individualizado) e para as causas cíveis consideradas semelhantes e usuais, e cujo valor individual não seja considerado relevante, a apuração da provisão é realizada por meio de modelo estatístico com base na perda observada no histórico de ações encerradas de mesmas características (método massificado). Devido a relevância dos valores e as incertezas e julgamentos envolvidos, como descrito acima, para a determinação e constituição da provisão e divulgações requeridas de passivos contingentes, consideramos esta como área de foco de auditoria.	Atualizamos o entendimento dos principais controles para avaliação, classificação, monitoramento, mensuração, registro e divulgação das provisões e dos passivos contingentes. Realizamos, em base amostral, procedimentos de confirmação junto aos assessores jurídicos externos responsáveis pelos processos e confrontamos com os controles analíticos da administração. Realizamos testes, sobre os riscos e valores das causas utilizados nas metodologias de mensuração dos valores provisionados. Para as ações cíveis e trabalhistas de mesma natureza, confrontamos, em base amostral, os valores pagos de casos encerrados com os valores provisionados. Em nossos testes da avaliação do risco dos processos judiciais de natureza tributária analisados de maneira individualizada e contamos com o apoio de nossos especialistas tributários. Consideramos que nossos procedimentos de auditoria proporcionaram evidência apropriada e suficiente em relação aos critérios e premissas adotados pela administração para a determinação e constituição e divulgação da provisão e passivos contingentes.

BANCO VOTORANTIM S.A.

CNPJ 59.588.111/0001-03

Avenida das Nações Unidas, nº 14.171, Torre A, 18º andar, Vila Gertrudes, São Paulo - (SP), Brasil, CEP 04794-000

Telefone (11) 5171-1000 - Fax (11) 5171-1900

Porque é um PAA	Como o assunto foi conduzido em nossa auditoria
Ambiente de tecnologia da informação (Nota 31 (d))	
O Banco tem um ambiente de negócios altamente dependente de tecnologia, requerendo uma infraestrutura complexa para suportar o elevado volume de transações. A tecnologia da informação representa aspecto fundamental na evolução dos negócios do Banco. Os riscos que envolvem a tecnologia da informação, associados a eventuais deficiências em processos e controles que suportam o processamento dos sistemas de tecnologia, podem eventualmente, ocasionar processamento incorreto de informações críticas, incluindo aquelas utilizadas na preparação das demonstrações contábeis, bem como ocasionar riscos relacionados à segurança da informação. Desta forma, esta foi considerada uma área de foco em nossa auditoria.	Como parte de nossos procedimentos de auditoria, com o auxílio de nossos especialistas, atualizamos a avaliação do ambiente de tecnologia da informação, incluindo os controles automatizados dos sistemas aplicativos relevantes para a elaboração das demonstrações contábeis. Os procedimentos executados envolveram a combinação de testes sobre os principais controles, bem como a execução de testes relacionados com a segurança da informação, incluindo gestão de acesso, segregação de função e monitoramento da capacidade de operação da infraestrutura de tecnologia. Os procedimentos de auditoria aplicados, resultaram em evidências apropriadas que foram consideradas na determinação da natureza, época e extensão dos demais procedimentos de auditoria.

Outros assuntos

Demonstrações do Valor Adicionado

As demonstrações individual e consolidada do valor adicionado (DVA) referentes ao exercício findo em 31 de dezembro de 2024, elaboradas sob a responsabilidade da administração do Banco, apresentadas como informações suplementares para fins do Banco Central do Brasil, foram submetidas a procedimentos de auditoria executados em conjunto com a auditoria das demonstrações contábeis do Banco e Banco e suas controladas. Para a formação de nossa opinião, avaliamos se essas demonstrações estão conciliadas com as demonstrações contábeis e registros contábeis, conforme aplicável, e se a sua forma e conteúdo estão de acordo com os critérios definidos no Pronunciamento Técnico CPC 09 - “Demonstração do Valor Adicionado”. Em nossa opinião, essas demonstrações do valor adicionado foram adequadamente elaboradas, em todos os aspectos relevantes, segundo os critérios definidos nesse Pronunciamento Técnico e são consistentes em relação às demonstrações contábeis individuais e consolidadas tomadas em conjunto.

Outras informações que acompanham as demonstrações contábeis individuais e consolidadas e o relatório do auditor

A administração do Banco é responsável por essas outras informações que compreendem o Relatório da Administração.

Nossa opinião sobre as demonstrações contábeis individuais e consolidadas não abrange o Relatório da Administração e não expressamos qualquer forma de conclusão de auditoria sobre esse relatório.

Em conexão com a auditoria das demonstrações contábeis individuais e consolidadas, nossa responsabilidade é a de ler o Relatório da Administração e, ao fazê-lo, considerar se esse relatório está, de forma relevante, inconsistente com as demonstrações contábeis ou com nosso conhecimento obtido na auditoria ou, de outra forma, aparenta estar distorcido de forma relevante. Se, com base no trabalho realizado, concluirmos que há distorção relevante no Relatório da Administração, somos requeridos a comunicar esse fato. Não temos nada a relatar a este respeito.

Responsabilidades da administração e da governança pelas demonstrações contábeis individuais e consolidadas

A administração do Banco é responsável pela elaboração e adequada apresentação das demonstrações contábeis individuais e consolidadas de acordo com as práticas contábeis adotadas no Brasil, aplicáveis às instituições autorizadas a funcionar pelo Banco Central do Brasil, e pelos controles internos que ela determinou como necessários para permitir a elaboração de demonstrações contábeis livres de distorção relevante, independentemente se causada por fraude ou erro.

Na elaboração das demonstrações contábeis individuais e consolidadas, a administração é responsável pela avaliação da capacidade do Banco e suas controladas, em seu conjunto, continuar operando, divulgando, quando aplicável, os assuntos relacionados com a sua continuidade operacional e o uso dessa base contábil na elaboração das demonstrações contábeis, a não ser que a administração pretenda liquidar o Banco e suas controladas, em seu conjunto, ou cessar suas operações, ou não tenha nenhuma alternativa realista para evitar o encerramento das operações.

Os responsáveis pela governança do Banco e suas controladas são aqueles com responsabilidade pela supervisão do processo de elaboração das demonstrações contábeis.

Responsabilidades do auditor pela auditoria das demonstrações contábeis individuais e consolidadas

Nossos objetivos são obter segurança razoável de que as demonstrações contábeis individuais e consolidadas, tomadas em conjunto, estão livres de distorção relevante, independentemente se causada por fraude ou erro, e emitir relatório de auditoria contendo nossa opinião. Segurança razoável é um alto nível de segurança, mas não uma garantia de que a auditoria realizada de acordo com as normas brasileiras e internacionais de auditoria sempre detectam as eventuais distorções relevantes existentes. As distorções podem ser decorrentes de fraude ou erro e são consideradas relevantes quando, individualmente ou em conjunto, possam influenciar, dentro de uma perspectiva razoável, as decisões econômicas dos usuários tomadas com base nas referidas demonstrações contábeis.

Como parte de uma auditoria realizada de acordo com as normas brasileiras e internacionais de auditoria, exercemos julgamento profissional e mantemos ceticismo profissional ao longo da auditoria. Além disso:

- Identificamos e avaliamos os riscos de distorção relevante nas demonstrações contábeis individuais e consolidadas, independentemente se causada por fraude ou erro, planejamos e executamos procedimentos de auditoria em resposta a tais riscos, bem como obtemos evidência de auditoria apropriada e suficiente para fundamentar nossa opinião. O risco de não detecção de distorção relevante resultante de fraude é maior do que o proveniente de erro, já que a fraude pode envolver o ato de burlar os controles internos, conluio, falsificação, omissão ou representações falsas intencionais.
- Obtemos entendimento dos controles internos relevantes para a auditoria para planejarmos procedimentos de auditoria apropriados às circunstâncias, mas não com o objetivo de expressarmos opinião sobre a eficácia dos controles internos do Banco e suas controladas.
- Avaliamos a adequação das políticas contábeis utilizadas e a razoabilidade das estimativas contábeis e respectivas divulgações feitas pela administração.
- Concluimos sobre a adequação do uso, pela administração, da base contábil de continuidade operacional e, com base nas evidências de auditoria obtidas, se existe incerteza relevante em relação a eventos ou condições que possam levantar dúvida significativa em relação à capacidade de continuidade operacional do Banco e suas controladas, em seu conjunto. Se concluirmos que existe incerteza relevante, devemos chamar atenção em nosso relatório de auditoria para as respectivas divulgações nas demonstrações contábeis individuais e consolidadas ou incluir modificação em nossa opinião, se as divulgações forem inadequadas. Nossas conclusões estão fundamentadas nas evidências de auditoria obtidas até a data de nosso relatório. Todavia, eventos ou condições futuras podem levar o Banco e suas controladas, em seu conjunto, a não mais se manter em continuidade operacional.
- Avaliamos a apresentação geral, a estrutura e o conteúdo das demonstrações contábeis individuais e consolidadas, inclusive as divulgações e se essas demonstrações contábeis representam as correspondentes transações e os eventos de maneira compatível com o objetivo de apresentação adequada.
- Planejamos e executamos a auditoria do grupo para obter evidência de auditoria apropriada e suficiente referente às informações financeiras das entidades ou unidades de negócio do grupo como base para formar uma opinião sobre as demonstrações contábeis individuais e consolidadas. Somos responsáveis pela direção, supervisão e revisão do trabalho de auditoria realizado para os propósitos da auditoria do grupo e, consequentemente, pela opinião de auditoria.

Comunicamo-nos com os responsáveis pela governança a respeito, entre outros aspectos, do alcance e da época dos trabalhos de auditoria planejados e das constatações significativas de auditoria, inclusive as deficiências significativas nos controles internos que, eventualmente, tenham sido identificadas durante nossos trabalhos.

Fornecemos também aos responsáveis pela governança declaração de que cumprimos com as exigências éticas relevantes, incluindo os requisitos aplicáveis de independência, e comunicamos todos os eventuais relacionamentos ou assuntos que poderiam afetar, consideravelmente, nossa independência, incluindo, quando aplicável, as ações tomadas para eliminar ameaças à nossa independência ou salvaguardas aplicadas.

Dos assuntos que foram objeto de comunicação com os responsáveis pela governança, determinamos aqueles que foram considerados como mais significativos na auditoria das demonstrações contábeis do semestre e exercício corrente e que, dessa maneira, constituem os principais assuntos de auditoria. Descrevemos esses assuntos em nosso relatório de auditoria, a menos que lei ou regulamento tenha proibido divulgação pública do assunto, ou quando, em circunstâncias extremamente raras, determinarmos que o assunto não deve ser comunicado em nosso relatório porque as consequências adversas de tal comunicação podem, dentro de uma perspectiva razoável, superar os benefícios da comunicação para o interesse público.

São Paulo, 17 de fevereiro de 2025



Documento assinado digitalmente conforme MP nº 2.200-2 de 24/08/2001, que institui a Infraestrutura de Chaves Públicas Brasileira - ICP-Brasil



Certificado por Editora Globo SA 04067191000160 Pub: 29/03/2025

A autenticidade deste documento pode ser conferida através do QR Code ou pelo link

<https://publicidadelegal.valor.com.br/valor/2025/03/29/BANCOVOTORANTIM1581710529032025.pdf>

Hash: 174320916095bc2c985cb3406f834af018d3b522db